



## BAB I PENDAHULUAN

Peningkatan akuntabilitas dan transparansi dalam bidang pengelolaan keuangan adalah merupakan salah satu upaya untuk mewujudkan tata kelola pemerintahan yang baik. Semua proses pertanggungjawaban publik atas pengelolaan yang dilakukan oleh Pemerintah Daerah harus dilaksanakan dalam kerangka dan mekanisme pertanggungjawaban sesuai peraturan perundang-undangan yang berlaku. Oleh karenanya segala upaya peningkatan akuntabilitas harus mengacu kepada landasan dan hukum yang mendasarinya dan dilaksanakan sesuai dengan ketentuan yang telah ditetapkan.

Memenuhi tuntutan akuntabilitas pengelolaan keuangan daerah yang semakin kompleks, tata kelola keuangan daerah harus diselenggarakan dengan sebaik-baiknya. Hal ini berarti setiap aspek pengelolaan keuangan harus dilaksanakan berdasarkan prinsip transparansi dan akuntabilitas secara normatif.

Sejalan dengan dinamika regulasi pengelolaan keuangan, diperlukan beberapa langkah antisipatif penyesuaian perangkat pengelolaan keuangan daerah, untuk menyikapi perkembangan regulasi yang ada. Hal itu Tidak terbatas pada pemuktahiran dasar hukum pengelolaan, penataan kelembagaan dan pembenahan system dan prosedur, namun juga mencakup lingkungan sistem pengelolaan dan termasuk peningkatan profesionalisme dan kapabilitas sumber daya manusia di dalamnya.

Perubahan basis kas dalam pengelolaan keuangan menjadi basis akrual, secara tidak langsung merubah paradigma pencatatan akuntansi pemerintahan yang telah berjalan selama ini. Mekanisme pencatatan yang sebelumnya terbatas untuk pemenuhan kewajiban penyusunan laporan keuangan, secara bertahap disempurnakan untuk memaksimalkan hasil dari kinerja pencatatan. Hal ini terlihat dari kebijakan implementasi akuntansi yang secara bertahap dilakukan perubahan berawal dari basis kas, basis kas menuju akrual, dan kebijakan penerapan basis akrual pada tahun 2015.

Pada tahun 2014, Kabupaten Solok Selatan telah melakukan penyempurnaan sistem pengelolaan terutama terkait dengan penerapan; basis akrual pada sub sitem pelaporan keuangan. Menyikapi keharusan pelaksanaan basis akrual mulai tahun 2015, Kabupaten Solok Selatan mengawali penerapannya pada tahun 2015. Serangkaian kebijakan implementasi telah ditetapkan sebagai dasar pelaksanaan antara lain Sistem Akuntansi Pemerintahan Daerah (SAPD) dan Kebijakan Akuntansi untuk mengakomodir perlakuan akuntansi berbasis akrual. SAPD adalah merupakan pedoman penuh penerapan basis akrual, sedangkan kebijakan akuntansi adalah penerapan prinsip-prinsip akuntansi yang berlaku berdasarkan kondisi operasional penyusunan suatu laporan keuangan.

Secara umum pemenuhan terhadap standar akuntansi pemerintahan berbasis akrual sesuai dengan Peraturan Pemerintah Nomor 71 tahun 2010 telah diupayakan semaksimal mungkin. Beberapa penyesuaian yang dilakukan sesuai kondisi lingkungan pengelolaan, pada dasarnya adalah itu kebijakan pelaksanaan masa transisi yang terkait dengan sistem dan prosedur pengelolaan. Proses dan implementasi penerapan basis akrual dengan

segala implikasinya diuraikan pada informasi tambahan.

Sebagai sarana informasi dan komunikasi dari mutu entitas lingkungan pengendalian intern, laporan keuangan adalah merupakan suatu bentuk penyajian informasi mengenai posisi keuangan, realisasi anggaran, laporan operasional, arus kas, dan kinerja keuangan suatu entitas pelaporan. Secara spesifik informasi tidak hanya bermanfaat bagi para pengguna dalam membuat dan mengevaluasi keputusan strategis lainnya serta menunjukkan tingkat akuntabilitas suatu entitas.

### **1.1 Maksud dan Tujuan Penyusunan Laporan Keuangan**

Laporan keuangan disusun untuk menyediakan informasi yang relevan mengenai posisi keuangan dan seluruh transaksi yang dilakukan oleh suatu entitas pelaporan selama satu periode pelaporan. Laporan Keuangan digunakan untuk mengetahui nilai sumber daya ekonomi yang dimanfaatkan untuk melaksanakan kegiatan operasional pemerintahan, menilai kondisi keuangan, mengevaluasi efektivitas dan efisiensi suatu entitas pelaporan, serta membantu menentukan ketaatan terhadap peraturan-undangan-undangan yang berlaku.

Laporan keuangan Pemerintah Kabupaten Solok Selatan Tahun Anggaran 2020 menyajikan informasi mengenai posisi keuangan, realisasi anggaran, arus kas dan kinerja keuangan. Laporan Keuangan bermanfaat bagi para pemakai (*user*) dalam menilai akuntabilitas dan membuat keputusan baik, keputusan ekonomi, sosial maupun politik dengan cara:

- a. Menyediakan informasi mengenai apakah penerimaan periode berjalan cukup untuk membiayai seluruh pengeluaran;
- b. Menyediakan informasi mengenai apakah cara memperoleh sumber daya ekonomi dan alokasinya telah sesuai dengan anggaran yang ditetapkan dan peraturan perundang-undangan;
- c. Menyediakan informasi mengenai sumber daya ekonomi yang digunakan dalam kegiatan Pemerintah Daerah serta hasil-hasil yang dicapai;
- d. Menyediakan informasi mengenai bagaimana Pemerintah Daerah mendanai seluruh kegiatannya dan mencukupi kebutuhan kasnya;
- e. Menyediakan informasi mengenai perubahan posisi keuangan Pemerintah Daerah apakah mengalami kenaikan atau penurunan, sebagai akibat kegiatan yang dilakukan selama periode pelaporan.

Hal-hal dimaksud dapat dilihat dari posisi pendapatan, belanja, transfer, dana cadangan, pembiayaan, asset, kewajiban, ekuitas dana dan arus kas Pemerintah Kabupaten Solok Selatan.

### **1.2 Landasan Hukum Penyusunan Laporan Keuangan**

Dasar hukum penyusunan Laporan Keuangan Pemerintah Kabupaten Solok Selatan adalah sebagai berikut:

1. Undang-Undang Nomor 38 Tahun 2003 tentang Pembentukan Kabupaten Dharmasraya, Kabupaten Solok Selatan, dan Kabupaten Pasaman Barat di



Provinsi Sumatera Barat;

2. Undang-Undang Nomor 28 Tahun 1999 tentang Penyelenggaraan Negara yang Bersih dan Bebas Korupsi, Kolusi dan Nepotisme;
3. Undang-Undang Nomor 17 Tahun 2003 tentang Keuangan Negara;
4. Undang-Undang Nomor 1 Tahun 2004 tentang Perbendaharaan Negara;
5. Undang-undang Nomor ;15 Tahun 2004 Pemeriksaan, Pengelolaan dan Tanggungjawab Keuangan Negara;
6. Undang-undang Nomor 23 Tahun 2004 tentang Pemerintah Daerah;
7. Undang-undang Nomor 33 Tahun 2004 tentang Perimbangan Keuangan antara Pemerintah Pusat dan Pemerintah Daerah;
8. Undang-undang Nomor 28 tahun 2009 tentang Pajak Daerah dan retribusi Daerah;
9. Peraturan Pemerintah Nomor 23 Tahun 2005 tentang Pengelolaan Keuangan Badan Layanan Umum, sebagaimana telah diubah dengan Peraturan Pemerintah Nomor 74 Tahun 2012;
10. Peraturan Pemerintah Nomor 56 Tahun 2005 tentang Sistem Informasi Keuangan Daerah, sebagaimana telah diubah dengan Peraturan Pemerintah Nomor 65 Tahun 2010;
11. Peraturan Pemerintah Nomor 58 Tahun 2005 tentang Pengelolaan Keuangan Daerah;
12. Peraturan Pemerintah Nomor 8 Tahun 2006 Tentang Pelaporan Keuangan dan Kinerja Instansi Pemerintah;
13. Peraturan Pemerintah Nomor 3 Tahun 2007 tentang Laporan Penyelenggaraan Pemerintahan Daerah Kepada Pemerintah, Laporan Keterangan Pertanggungjawaban Kepala Daerah kepada Dewan Perwakilan Rakyat Daerah, dan Informasi Laporan Penyelenggaraan Pemerintah Daerah kepada Masyarakat;
14. Peraturan Pemerintah Nomor 71 Tahun 2010 tentang Standar Akuntansi Pemerintahan;
15. Peraturan Pemerintah Nomor 27 Tahun 2014 tentang Pengelolaan Barang Milik Negara /Daerah yang merupakan pengganti dari Peraturan Pemerintah Nomor 6 Tahun 2006;
16. Peraturan Pemerintah Nomor 12 Tahun 2019 tentang Pengelolaan Keuangan Daerah;;
17. Peraturan Menteri Dalam Negeri Nomor 79 Tahun 2018 tentang Badan Layanan Umum Daerah;
18. Peraturan Menteri Dalam Negeri Nomor 77 Tahun 2020 tentang Pedoman Pengelolaan Keuangan Daerah;
19. Peraturan Daerah Kabupaten Solok Selatan Nomor 1 Tahun 2018 tentang Perubahan Atas Peraturan Daerah Nomor 14 Tahun 2009 tentang Pokok-Pokok Pengelolaan Keuangan Daerah Kabupaten Solok Selatan;
20. Peraturan Daerah Nomor 5 Tahun 2020 Tentang Anggaran Pendapatan dan Belanja Daerah Tahun 2021;
21. Peraturan Daerah Nomor 6 Tahun 2021 Tentang Perubahan Anggaran Pendapatan Belanja Daerah Tahun 2021;
22. Peraturan Bupati Solok Selatan Nomor 25 Tahun 2015 Tentang Penyisihan Piutang dan Penyusutan Aktiva Tidak Berwujud;
23. Peraturan Bupati Solok Selatan Nomor 30 Tahun 2015 Tentang Kebijakan Masa Manfaat dan Penyusutan Aset Tetap Kabupaten Solok Selatan;





24. Peraturan Bupati Solok Selatan Nomor 101 Tahun 2018 Tentang Penjabaran Anggaran Pendapatan dan Belanja Daerah Tahun 2019;
25. Peraturan Bupati Solok Selatan Nomor 95 Tahun 2018 tentang Kebijakan Akuntansi Kabupaten Solok Selatan;
26. Peraturan Bupati Solok Selatan Nomor 96 Tahun 2018 tentang Sistem Akuntansi Pemerintah Kabupaten Solok Selatan;
27. Peraturan Bupati Solok Selatan Nomor 62 Tahun 2020 Tentang Penjabaran Anggaran Pendapatan dan Belanja Daerah Tahun 2021;
28. Peraturan Bupati Solok Selatan Nomor 65 Tahun 2021 Tentang Penjabaran Perubahan Anggaran Pendapatan dan Belanja Daerah Tahun 2021;

### **1.3 Sistematika Penulisan Catatan Atas Laporan Keuangan**

Sistematika penulisan Catatan atas Laporan Keuangan disusun dalam 7 Bab yaitu:

- |         |   |
|---------|---|
| BAB I   | Pendahuluan   |
|         | 1.1. Maksud dan Tujuan Penyusunan Laporan Keuangan  |
|         | 1.2. Landasan Hukum Penyusunan Laporan Keuangan   |
|         | 1.3. Sistematika Penulisan Catatan atas Laporan Keuangan  |
| BAB II  | Ekonomi makro, kebijakan keuangan dan pencapaian target kinerja APBD                                    |
|         | 2.1. Ekonomi Makro  |
|         | 2.2. Kebijakan Keuangan   |
|         | 2.3. Pencapaian Target Kinerja APBD   |
| BAB III | Ikhtisar Pencapaian Kinerja Keuangan  |
|         | 3.1. Ikhtisar Realisasi Pencapaian Target Kinerja Keuangan  |
|         | 3.2. Hambatan dan Kendala yang ada dalam pencapaian target yang telah ditetapkan                        |
| BAB IV  | Kebijakan Akuntansi;  |
|         | 4.1. Entitas Akuntansi dan Entitas Pelaporan  |
|         | 4.2. Basis Akuntansi yang Mendasari Penyusunan Laporan Keuangan   |
|         | 4.3. Basis Pengukuran yang Mendasari Penyusunan Laporan Keuangan  |
|         | 4.4. Penerapan kebijakan akuntansi berkaitan dengan ketentuan yang ada dalam SAP pada Pemerintah Daerah |
| BAB V   | Penjelasan Pos-pos Laporan Keuangan   |
|         | 5.1 Laporan Realisasi Anggaran  |
|         | 5.1.1 Pendapatan –LRA   |
|         | 5.1.2 Belanja   |
|         | 5.1.3 Surplus/defisit-LRA   |
|         | 5.1.4 Pembiayaan  |
|         | 5.1.5 Sisa Lebih/kurang Pembiayaan Anggaran   |
|         | 5.2 LPSAL   |
|         | 5.2.1 Saldo Anggaran Lebih Awal   |
|         | 5.2.2 Penggunaan Saldo Awal Lebih   |
|         | 5.2.3 Sisa Lebih/Kurang Pembiayaan Anggaran Tahun Berjalan  |
|         | 5.2.4 Koreksi Kesalahan Pembukuan tahun sebelumnya  |





- 5.2.5 Saldo Anggaran Lebih Akhir
- 5.3 Neraca
  - 5.3.1 Aset Lancar
  - 5.3.2 Investasi Jangka Panjang
  - 5.3.3 Aset Tetap
  - 5.3.4 Aset Lainnya
  - 5.3.5 Kewajiban
  - 5.3.6 Ekuitas Dana
- 5.4 Laporan Operasional
  - 5.4.1 Pendapatan-LO
  - 5.4.2 Beban
  - 5.4.3 Surplus/defisit-LO
- 5.5 Laporan Arus Kas
  - 5.5.1 Arus Kas dari Aktivitas Operasi
  - 5.5.2 Arus Kas dari Aktivitas Investasi
  - 5.5.3 Arus Kas dari Aktivitas Pendanaan
  - 5.5.4 Arus Kas dari Aktivitas Transitoris
  - 5.5.5 Kenaikan/Penurunan Bersih Kas
  - 5.5.6 Saldo Awal Kas di BUD
  - 5.5.7 Saldo Akhir Kas di BUD
  - 5.5.8 Saldo Akhir Kas
- 5.6 Laporan Perubahan Ekuitas
  - 5.6.1 Ekuitas awal
  - 5.6.2 Surplus/Defisit-LO
  - 5.6.3 Koreksi-koreksi
  - 5.6.4 Ekuitas Akhir
- BAB VI Penjelasan Atas Informasi Non Keuangan
  - 6.1 Domisili dan Operasional Entitas
  - 6.2 Penerapan IPSAP Nomor 02 dan IPSAP Nomor 03
- BAB VII Penutup

**BAB II  
EKONOMI MAKRO, KEBIJAKAN KEUANGAN,  
PENCAPAIAN TARGET KINERJA APBD**

**2.1 Ekonomi Makro/ Ekonomi Regional**

**1. Kondisi Topografi**

Kabupaten Solok Selatan yang terletak di sepanjang jajaran Bukit Barisan memiliki bentang alam yang sebagian besar berbukit-bukit. Rata-rata pemukiman penduduk berada pada ketinggian 300-950 meter di atas permukaan laut, dengan topografi (bentang alam) bervariasi antara dataran lembah bergelombang, berbukit dan gunung yang merupakan rangkaian dari Bukit Barisan yang membujur dari Utara ke Selatan di sepanjang Pantai Barat Sumatera. Klasifikasi lerengnya, sebagian besar lerengnya curam (886,00 Km<sup>2</sup>) dan yang sangat curam (482,11 Km<sup>2</sup>) Keadaan ini memberi implikasi bahwa sebagian besar wilayah rawan terhadap bahaya longsor.

**Tabel 2.1  
Klasifikasi lereng wilayah Kabupaten Solok Selatan**

No	Klasifikasi Lereng	Lereng (%)	Luas (Km <sup>2</sup> )
1	Datar, Agak Landai	0 – 8	792,12
2	Landai	8 – 15	530,68
3	Agak Curam	15 – 25	608,32
4	Curam	25 – 40	885,17
5	Sangat Curam	> 40	480,11
<b>Total</b>			<b>3.294,39</b>

*Sumber : Hasil Olahan Peta Kontur RBI 1:50.000 Tahun 2017*

**Peta Kelas Lereng Kabupaten Solok Selatan**

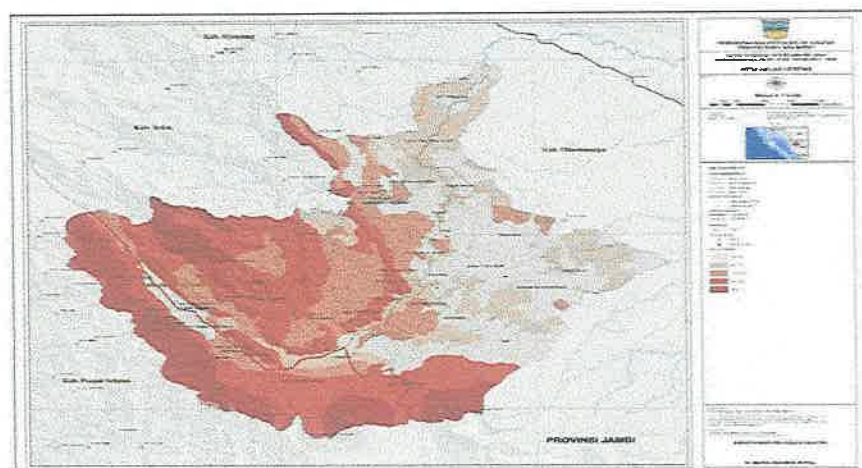



## 2. Gambaran Umum Demografi

Jumlah penduduk Kabupaten Solok Selatan periode tahun 2018-2022 mengalami peningkatan dari tahun ketahun yaitu dari 168.411 jiwa pada tahun 2018 menjadi 184.854 jiwa pada tahun 2022. Dilihat dari laju pertumbuhan penduduk Kabupaten Solok Selatan cukup berfluktuasi dengan peningkatan tertinggi pada tahun 2020 yaitu 6,40% dan yang terendah pada tahun 2021 yaitu 1,55%. Sedangkan untuk jenis kelamin (sex ratio) atau perbandingan penduduk laki-laki dan perempuan Kabupaten Solok Selatan selama kurun waktu tahun 2018-2022, jumlah penduduk laki-laki lebih banyak dari pada perempuan, hal ini dapat dilihat dari Rasio jenis kelamin penduduk Solok Selatan diatas 100%.

**Tabel 2.2**  
**Jumlah dan Kepadatan Penduduk**  
**Kabupaten Solok Selatan Tahun 2018-2022**

Uraian	2018	2019	2020	2021	2022
Jumlah Penduduk (jiwa)	168.411	171.075	182.027	184.854	188.649
Kepadatan Penduduk (jiwa/km <sup>2</sup> )	51,1	51,9	55,3	56,1	57,26
Jumlah keluarga	40.480	40.976	43.297	44.199	45.070
Rata-rata jumlah anggota Keluarga	4,16	4,18	4,20	4,18	4,19
Pertumbuhan penduduk (%)	1,70	1,58	6,40	1,55	2,05
Sex ratio (%)	101,89	107,74	103,59	104,21	104,28

Sumber : Badan Pusat Statistik (Data diolah)

Tingkat kepadatan penduduk tahun 2021 berdasarkan luas wilayah adalah 56,11 jiwa/km<sup>2</sup>. Kepadatan penduduk tertinggi terdapat di Kecamatan Sungai Pagu (113,60 jiwa/km<sup>2</sup>), menyusul Kecamatan Sangir (80,49 jiwa/km<sup>2</sup>), Pauh Duo (73,65 jiwa/km<sup>2</sup>), Koto Parik Gadang Diateh (69,69 jiwa/km<sup>2</sup>), Sangir Jujuan (43,01 jiwa/km<sup>2</sup>), Kecamatan Sangir Balai Janggo (37,01 jiwa/km<sup>2</sup>) dan Sangir Batang Hari (20,69 jiwa/km<sup>2</sup>).

**Tabel 2.3**  
**Jumlah Penduduk Berdasarkan Jenis Kelamin dan Kepadatan Penduduk**  
**per Kecamatan Tahun 2021**

No	Kecamatan	Penduduk			Sex ratio (%)	Kepadatan (jiwa/km <sup>2</sup> )
		Laki-laki	Perempuan	Total		
1	Sangir	26.629	25.532	52.161	104,30	80,49
2	Sungai Pagu	16.570	16.578	33.148	99,95	113,60
3	Koto Parik Gadang Diateh	14.921	14.387	29.308	103,71	69,69
4	Sangir Jujuan	7.467	7.057	14.524	105,81	43,01
5	Sangir Batang Hari	8.496	8.029	16.525	105,82	20,69
6	Pauh Duo	9.843	9.597	19.440	102,56	73,65
7	Sangir Balai Janggo	10.408	9.340	19.748	111,43	37,01
<b>Jumlah</b>		<b>94.334</b>	<b>90.520</b>	<b>184.854</b>	<b>104,21</b>	<b>56,11</b>

Sumber : Badan Pusat Statistik (Data diolah)



Ditinjau dari klasifikasi kepadatan penduduk, Kabupaten Solok Selatan tergolong daerah yang berpenduduk kurang padat (Undang-Undang Nomor: 56/PRP/1960 membagi empat klasifikasi kepadatan penduduk, yaitu: tidak padat dengan tingkat kepadatan 1-50 jiwa/Km<sup>2</sup>, kurang padat antara 51-250 jiwa/Km<sup>2</sup>, cukup padat 251-400 jiwa/Km<sup>2</sup>, dan sangat padat dengan tingkat kepadatan lebih besar dari 401 jiwa/Km<sup>2</sup>).

Sebaran penduduk menurut kelompok usia (umur) di Kabupaten Solok Selatan pada tahun 2021 dapat menggambarkan Rasio Ketergantungan (*Dependency Ratio*) penduduk yang produktif dan non produktif Kabupaten Solok Selatan sebesar 52,40%, ini berarti setiap 100 orang yang berusia kerja (dianggap produktif) mempunyai tanggungan sebanyak 52-53 orang yang belum produktif dan dianggap tidak produktif lagi.

**Tabel 2.4**  
**Jumlah Penduduk Berdasarkan Kelompok Umur Tahun 2021**

Kelompok Umur	Laki - Laki	Perempuan	Jumlah
0-4	8.216	7.890	16.106
05-9	7.819	7.385	15.204
10-14	8.280	7.772	16.052
15-19	8.739	8.269	17.008
20-24	8.819	8.028	16.847
25-29	7.796	7.436	15.232
30-34	7.788	7.729	15.517
35-39	7.378	7.109	14.487
40-44	6.869	6.554	13.423
45-49	5.883	5.634	11.517
50-54	4.987	4.665	9.652
55-59	3.826	3.781	7.607
60-64	2.937	3.044	5.981
65-69	2.246	2.255	4.471
70-74	1.480	1.477	2.957
75+	1.271	1.522	2.793
Jumlah	94.334	90.520	184.854

### 3. Produk Domestik Regional Bruto (PDRB)

PDRB Kondisi perekonomian suatu daerah dapat diamati melalui beberapa indikator makro salah satunya Produk Domestik Regional Bruto (PDRB). Nilai PDRB Kabupaten Solok Selatan merupakan jumlah dari seluruh nilai tambah dari produk barang dan yang dihasilkan dari berbagai aktivitas ekonomi di Kabupaten Solok Selatan. Besaran nilai PDRB ini merupakan indikator yang dapat dijadikan untuk menilai keberhasilan pelaksanaan pembangunan atau pertumbuhan ekonomi Kabupaten Solok Selatan.

Perkembangan ekonomi makro Kabupaten Solok Selatan secara umum menunjukkan kondisi yang cukup baik, hal ini dapat dilihat dari beberapa indikator ekonomi tahun-tahun sebelumnya yang meliputi tingkat pertumbuhan ekonomi, tingkat pengangguran dan indikator-indikator lain yang terkait sebagai mana yang tergambar pada Tabel 2.5.

**Tabel 2.5**  
**Nilai PDRB Kabupaten Solok Selatan**  
**Tahun 2017-2021**

INDIKATOR	Realisasi				
	2017	2018	2019	2020	2021
Laju Pertumbuhan Ekonomi (%)	5,15	5,03	4,89	4,22	
PDRB ADHB (Juta Rupiah)	4.893.871,25	5.302.502,22	5.571.732,28	5.528.507,31	5.777.977,93
PDRB ADHK (Juta Rupiah)	3.612.139,52	3.795.200,14	3.977.409,14	3.928.031,94	4.059.514,72
PDRB perkapita Atas Dasar Harga Berlaku (jt)	30,14	30,97	32,58	30,37	31,26
Persentase Penduduk Miskin	7,07	7,33	7,15	7,52	6,51
Indeks Gini	0,309	0,295	0,307	0,277	0,253
Tingkat Pengangguran	5,85	4,91	5,62	4,84	3,71

*Sumber : BPS Kabupaten Solok Selatan*

Jika Dilihat dari perkembangan PDRB Kabupaten Solok Selatan atas dasar harga berlaku (ADHB) dan atas dasar harga konstan (ADHK) dalam kurun waktu tahun 2017-2021 meningkat tiap tahun, yaitu dari Rp 4.893.871,25 juta (ADHB) dan Rp. 3.612.139,52 juta (ADHK) pada tahun 2017 menjadi Rp 5.777.977,93 juta (ADHB) dan Rp. 4.059.514,72 juta (ADHK) pada tahun 2021. Selama periode 2017-2021 pertumbuhan ekonomi Kabupaten Solok Selatan terus mengalami peningkatan dari tahun ketahun, namun pertumbuhannya cenderung mengalami perlambatan. Pada tahun 2019 pertumbuhan ekonomi Kabupaten Solok Selatan sebesar 4,89 persen dan terus mengalami perlambatan sampai tahun 2020 menjadi 4,22 persen. Namun pada tahun 2021 seiring dengan pulihnya kondisi masyarakat dari pandemic covid 19 yang sudah tidak lagi membatasi masyarakat ke aktifitas ekonomi PDRB Kabupaten Solok Selatan mengalami peningkatan menjadi Rp. 5.777.977,93,- juta (ADHB) dan Rp. 4.059.514,72 juta (ADHK).

Produk Domestik Regional Bruto (PDRB) merupakan indikator utama untuk mengetahui kondisi ekonomi di suatu wilayah dalam suatu periode tertentu. PDRB dapat menggambarkan dominasi sektor-sektor pembentuk ekonomi, PDRB merupakan jumlah nilai tambah yang dihasilkan oleh seluruh unit usaha pada suatu wilayah atau merupakan jumlah seluruh nilai barang dan jasa akhir yang dihasilkan seluruh unit usaha yang ada pada suatu wilayah. Dalam melihat perkembangan PDRB dapat dihitung melalui 2 pendekatan yaitu Atas Dasar harga Berlaku yang menghitung nilai tambah batang dan jasa yang dihitung menggunakan harga yang berlaku pada setiap tahun dan Atas Dasar Harga Konstan yang menghitung nilai tambah barang dan jasa yang dihitung menggunakan harga yang berlaku pada satu tahun tertentu sebagai dasar (tahun 2010).

Jika dilihat perkembangan dan peningkatan PDRB Kabupaten Solok Selatan baik Atas Dasar Harga Berlaku (ADHB) dan Atas Dasar Harga Konstan (ADHK) berfluktuasi dari tahun ketahun namun peningkatan ini diikuti oleh perlambatan pertumbuhannya cenderung mengalami perlambatan. Untuk PDRB Atas Dasar Harga Berlaku (ADHB) meskipun pada periode tahun 2017-2019 secara jumlah terus mengalami peningkatan dari Rp. 4.893.870,69- juta pada tahun 2017 menjadi Rp 5.571.732,28 juta pada tahun 2019, namun jika dilihat dari pertumbuhannya terus mengalami penurunan yaitu dari 6,54% menjadi 5,08. Hal ini juga terjadi pada Atas Dasar Harga Konstan (ADHK) yang juga mengalami peningkatan dari Rp. 3.612.139,52



juta pada tahun 2017 menjadi Rp. 3.977.409,14 juta pada tahun 2019, dengan tingkat pertumbuhan dari 5,18% menjadi 4,80%. Penurunan ini terjadi seiring dengan perlambatan dari pertumbuhan ekonomi Nasional dan Provinsi Sumatera Barat yang diiringi oleh penurunan harga beberapa komoditi unggulan daerah terutama hasil pertanian.

Namun pada tahun 2020 terjadi kontraksi (pertumbuhan dibawah 0%) dalam perekonomian yang ditandai oleh menurunnya PDRB dari tahun sebelumnya dari Rp. 5.571.732,28 juta pada tahun 2019 menjadi Rp. 5.528.507,31 juta pada tahun 2020 (mengalami penurunan 0,78%) untuk PDRB berdasarkan ADHB dan dari Rp. 3.977.409,14 juta menjadi Rp. 3.928.031,94 juta (mengalami penurunan -1,24%) untuk PDRB berdasarkan ADHK. Penurunan ini merupakan dampak dari kebijakan yang diambil oleh pemerintah pusat dalam penanganan pandemi Covid 19 yaitu melalui social distancing dan physical distancing, yang diikuti oleh kebijakan yang lebih luas di beberapa daerah yang salah satunya Provinsi Sumatera Barat yaitu Pembatasan Sosial Berskala Besar sangat berdampak terhadap terganggunya aktifitas perekonomian masyarakat dan dunia usaha baik dari penawaran (supply) dan sektor permintaan (demand).

Namun pada tahun 2021, seiring dengan menurunnya kasus covid 19 serta keberhasilan program herd immunity melalui program vaksinasi, baik pemerintah pusat, provinsi dan daerah melakukan beberapa kebijakan antara lain pelonggaran pelonggaran level Pemberlakuan Pembatasan Kegiatan Masyarakat (PPKM) berdasarkan tingkatan kasus covid. Selain itu membaiknya harga dan produksi unggulan daerah seperti kelapa sawit, kopi dan karet. Kondisi ini berdampak terhadap peningkatan aktivitas ekonomi yang dapat dilihat dari meningkatnya PDRB menjadi Rp. 5.777.977,93,- (mengalami peningkatan 4,51%) untuk PDRB berdasarkan ADHB dan Rp. 4.059.514,72 juta (mengalami penurunan 3,35%) untuk PDRB berdasarkan ADHK. Pertumbuhan ini terjadi di hampir seluruh sektor perekonomian terutama sektor utama yang merupakan pembentuk perekonomian daerah seperti sektor Pertanian, Kehutanan, dan Perikanan; Perdagangan Besar dan Eceran; Reparasi Mobil dan Sepeda Motor; Konstruksi; Pertambangan dan Penggalian; Transportasi dan Pergudangan.

### **2.1.2 Laju Inflasi**

Dilihat dari kecenderungan perkembangan urusan perdagangan selama tahun 2017-2021 terus mengalami peningkatan yang cukup tinggi yang dapat dilihat dari perkembangan PDRB yaitu dari Rp. 915,33 milyar pada tahun 2017 menjadi 1.160,98 milyar pada tahun 2021. Peningkatan ini diiringi dengan meningkatnya kontribusi sektor perdagangan terhadap PDRB kabupaten yaitu dari 18,70% pada tahun 2017 menjadi 20,42% pada tahun 2021. Untuk inflasi daerah Kabupaten Solok Selatan mengacu pada Inflasi Kota Padang, Hal ini disebabkan karena di Sumatera Barat, BPS hanya menerbitkan inflasi untuk dua daerah yaitu Kota Padang dan Bukittinggi. Dilihat dari perkembangan indikator inflasi tahun 2021 cukup stabil, hal ini dapat dilihat dari perkembangan realisasi inflasi yang mengalami penurunan dari 2,12 pada tahun 2020 menjadi 1,37 pada tahun 2021.



Dilihat dari ketersediaan sarana perdagangan dari tahun 2017-2021 tidak mengalami pertumbuhan yakni terdapat 2 pasar Kabupaten (pasar Padang Aro dan Pasar Muaralabuh) serta 33 Pasar Nagari. Gambaran kinerja pelayanan Urusan Perdagangan Kabupaten Solok Selatan tahun 2017-2021 dapat dilihat dari tabel dibawah ini:

**Tabel 2.6**  
**Perkembangan Kinerja Urusan Perdagangan**  
**Kabupaten Solok Selatan Tahun 2017-2021**

No	Indikator Kinerja Pembangunan Daerah	Satuan	Capaian Kinerja				
			2017	2018	2019	2020	2021
1	Kontribusi sektor Perdagangan terhadap PDRB	%	18,70	19,44	20,21	20,20	20,42
2	Tingkat Inflasi	%	2,11	2,55	1,72	2,12	1,37
3	Jumlah sarana perdagangan (pasar) > Pasar Kabupaten > Pasar Tradisional	unit	2 31	2 31	2 31	2 31	2 31

*Sumber: Dinas Perdagangan, Perindustrian, Koperasi dan BPS Kabupaten Solok Selatan*

### 2.1.3 PDRB Per Kapita

Besarnya PDRB per kapita dapat menggambarkan tingkat kesejahteraan dan daya beli masyarakat. Meski belum mencerminkan tingkat pemerataan, PDRB perkapita dapat dijadikan salah satu indikator guna melihat keberhasilan pembangunan perekonomian di suatu daerah. Indikator ini menunjukkan bahwa secara ekonomi setiap penduduk Kabupaten Solok Selatan rata-rata mampu menciptakan PDRB (nilai tambah) sebesar nilai per-kapita di masing-masing tahun tersebut. PDRB per kapita merupakan perbandingan antara total nilai produksi barang dan jasa yang dihasilkan dengan jumlah penduduk Kabupaten Solok Selatan. Dari gambar dibawah dapat dilihat bahwa pada periode 2017-2019 PDRB perkapita Kabupaten Solok Selatan terus mengalami peningkatan yaitu dari Rp 30,14 juta pada tahun 2017 menjadi Rp.32,58 juta pada tahun 2019. Namun pada tahun 2021, meskipun terjadi penurunan pada tahun 2020 hingga menjadi 30,37 juta pertahun namun pada tahun 2021 kembali mengalami peningkatan seiring dengan peningkatan perekonomian daerah hingga menjadi 31,26 juta.

## 2.2 Kebijakan Keuangan

Kebijakan anggaran Tahun 2022 diarahkan pada penyiapan perangkat pengelolaan anggaran, baik sumberdaya maupun sistem pengelolaan anggaran agar dapat memberikan gambaran yang obyektif dan proporsional mengenai kegiatan pemerintah, memudahkan penyajian dan meningkatkan kredibilitas statistik keuangan pemerintah daerah. Pada aspek pendapatan diarahkan pada peningkatan pendapatan daerah dari sektor pajak dan retribusi daerah serta dana perimbangan.

Arah kebijakan Keuangan daerah adalah sebagai berikut:

- Mengoptimalkan sumber-sumber penerimaan daerah disamping pajak, terutama dari pengelolaan kekayaan alam, retribusi daerah dan pendapatan lain yang sah.
- Meningkatkan penerimaan pendapatan non konvensional seperti penerimaan daerah bukan pajak.
- Meningkatnya porsi pengeluaran pembangunan dalam belanja dan pembiayaan daerah sehingga mampu meningkatkan PDRB Kabupaten Solok Selatan.
- Mengoptimalkan penerimaan pendapatan Asli Daerah (PAD) melalui upaya intensifikasi, terutama melalui peningkatan pelayanan, sarana dan prasarana, pengawasan, koordinasi dan penyempurnaan prosedur pembayaran pajak.
- Menerapkan prinsip-prinsip pengelolaan keuangan daerah sesuai dengan peraturan perundangan melalui penetapan peraturan daerah tentang pengelolaan keuangan seperti Standar Pelayanan Minimum (SPM) dan Standar Analisis Belanja (SAB), Sistem Akuntansi dan Sistem Informasi Keuangan Daerah.
- Meningkatkan pengelolaan aset daerah melalui penataan, pemanfaatan dan optimalisasi aset daerah.
- Meningkatkan kualitas dan kapasitas aparatur pelaksana keuangan daerah dan penempatan aparatur yang sesuai dengan keahlian.
- Meningkatkan ketepatan waktu siklus penyusunan APBD.
- Meningkatkan pengawasan anggaran melalui peningkatan penyusunan dan pengawasan anggaran oleh eksekutif dan legislatif.
- Meningkatkan transparansi pengelolaan keuangan daerah untuk mencegah terjadinya korupsi, kolusi dan nepotisme.
- Merintis program audit keuangan publik oleh kelembagaan masyarakat sebagai bentuk akuntabilitas publik dari penggunaan keuangan daerah terutama pengeluaran keuangan untuk belanja pelayanan publik dan infrastruktur ekonomi.
- Meningkatkan mutu laporan keuangan setiap satuan kerja terkait dengan memberikan keterampilan penyusunan standar akuntansi keuangan untuk tujuan umum, sebagai bentuk dari pertanggungjawaban publik atas penggunaan dana yang telah dikeluarkan atau dibelanjakan.

### 2.2.1 Kebijakan Peningkatan Pendapatan

Kebijakan pengelolaan keuangan daerah yang baik menghasilkan keseimbangan antara optimalisasi pendapatan daerah, efisiensi dan efektivitas belanja daerah, serta ketepatan dalam memanfaatkan potensi pembiayaan daerah. Perkembangan Pendapatan dan Belanja Daerah Kabupaten Solok Selatan pada tahun-tahun sebelumnya menjadi salah satu dasar penyusunan Kebijakan Keuangan Pemerintah Kabupaten Solok Selatan Tahun 2022.

**Tabel 2.7**  
**Perbandingan APBD Tahun Anggaran 2021 dan Tahun Anggaran 2022**

Uraian	2021 (Rp)	2022 (Rp)
Pendapatan	850.560.190.190,00	854.266.062.246,00
Belanja	823.552.836.409,00	962.869.500.804,37
Penerimaan Pembiayaan	69.573.319.583,00	109.103.438.558,00
Pengeluaran Pembiayaan	500.000.000,00	500.000.000,00

Secara umum tampak bahwa pendapatan daerah Tahun 2022 mengalami peningkatan dibandingkan Tahun 2021, pendapatan daerah anggarannya mengalami peningkatan begitu pun dengan realisasinya juga mengalami peningkatan dari tahun sebelumnya. Berbanding lurus dengan peningkatan pendapatan belanja daerah mengalami kenaikan begitupun penerimaan Pembiayaan daerah mengalami kenaikan yang merupakan komponen untuk menutup defisit dan memanfaatkan surplus.

Kebijakan keuangan Pemerintah Kabupaten Solok Selatan Tahun 2022 dilaksanakan sesuai dengan Kebijakan Umum APBD Tahun Anggaran 2022 yang tertuang dalam persetujuan bersama antara Pemerintah Kabupaten Solok Selatan dengan DPRD Kabupaten Solok Selatan dengan nomor 23 tahun 2021 dan nomor 21/ tahun 2021 tanggal 26 September 2022 tentang Ranperda Anggaran Pendapatan dan Belanja Daerah (APBD) Kabupaten Solok Selatan Tahun Anggaran 2022 serta nota kesepakatan nomor 180.16/ NK/BUP-SS/VIII/2022 tahun 2022 tanggal 23 Agustus tahun 2022 tentang Perubahan Prioritas Flafon Anggaran Sementara (PPAS) APBD Tahun Anggaran 2022, yang pada intinya berisi kebijakan sebagai berikut:

Penyiapan anggaran untuk pelaksanaan pembangunan dilaksanakan dengan perencanaan penerimaan pendapatan yang tepat, perkiraan- terukur, rasional serta memiliki kepastian hukum. Untuk menjaga kesinambungan kemampuan fiskal daerah, penetapan pendapatan daerah dilakukan dengan pendekatan potensi pendapatan daerah merupakan pertimbangan utama, identifikasi pendapatan dengan tepat dilakukan terlebih dahulu baru kemudian menentukan pengeluaran sesuai dengan prinsip *money follow function*. Fluktuasi pendapatan daerah sangat dipengaruhi oleh kondisi dan upaya intensifikasi dan ekstensifikasi terhadap kelompok, jenis dan obyek pendapatan tersebut.

Dalam rangka mencapai peningkatan pendapatan daerah, maka Pemerintah Daerah Kabupaten Solok Selatan menentukan beberapa kebijakan dalam rangka mengelola pendapatan daerah antara lain sebagai berikut:

- a. Optimalisasi penerimaan Pajak Daerah dan Lain-lain PAD yang sah;
- b. Peningkatan kualitas dan memperluas akses pelayanan kepada wajib pajak;
- c. Inventarisasi potensi obyek pajak;
- d. Optimalisasi pemanfaatan asset daerah;
- e. Mengoptimalkan pemanfaatan sarana prasarana serta SDM yang ada guna meningkatkan PAD;
- f. Peningkatan kerjasama dengan instansi terkait dan swasta dalam rangka optimalisasi penerimaan PAD; dan
- g. Optimalisasi BUMD.

### **2.2.2 Kebijakan Belanja Daerah**

Belanja daerah dipergunakan dalam rangka mendanai pelaksanaan urusan pemerintahan yang menjadi kewenangan kabupaten yang terdiri dari urusan wajib, urusan pilihan dan urusan yang penangannya dalam bagian atau bidang tertentu yang dapat dilaksanakan bersama antara pemerintah dan pemerintah daerah atau antar pemerintah daerah yang ditetapkan dengan ketentuan perundang-undangan. Setiap item belanja daerah dilaksanakan dalam rangka pencapaian target indikator sebagaimana yang ditetapkan dalam RPJMD Kabupaten Solok Selatan tahun 2021 – 2026 yang pada hakekatnya adalah penjabaran dari Visi dan Misi Kepala Daerah atau Pemerintah Daerah. Target indikator dimaksud berfungsi sebagai panduan dalam meraih kondisi yang diinginkan. Namun demikian tidak semua target indikator yang akan diraih tersebut harus mendapat penyediaan





anggaran dari pemerintah kabupaten, dapat juga dari pemerintah provinsi atau pusat atau sumber pembiayaan lainnya yang tidak mengikat.

Adapun kebijakan dalam pengelolaan belanja daerah tahun 2022 kabupaten solok selatan adalah:

- a. Penyusunan alokasi belanja menggunakan pendekatan anggaran kinerja;
- b. Prioritas anggaran belanja untuk menunjang efektifitas pelaksanaan tugas dan fungsi Pemerintah Daerah;
- c. Setiap peningkatan alokasi belanja harus diikuti dengan peningkatan kinerja pelayanan dan peningkatan kesejahteraan masyarakat;
- d. Anggaran lebih ditekankan pada program yang diperlukan (*money follows program*), dibandingkan pembagian anggaran menurut urusan organisasi;
- e. Penentuan kebijakan belanja daerah selain didasarkan pada prioritas kegiatan Pemerintah Daerah, dapat dilakukan berdasarkan evaluasi penganggaran tahun sebelumnya dengan berpedoman pada Renstra;
- f. Dalam rangka kebijakan kemitraan swasta – pemerintah daerah untuk mendukung belanja daerah, harus dilandasi kajian yang seksama terhadap masa produktif dan pembagian keuntungan didasari atas prinsip keadilan;
- g. Belanja Investasi, diarahkan untuk mendukung program/kegiatan prioritas pembangunan tahun 2022; dan
- h. Belanja Operasi diarahkan untuk memenuhi pelaksanaan program yang berstandar pelayanan minimal dan operasional, pemenuhan pembiayaan belanja yang bersifat wajib dan mengikat untuk menjamin pelayanan dasar masyarakat, membiayai program dan kegiatan yang menjadi prioritas pembangunan Kabupaten Kabupaten Solok Selatan Tahun 2022, serta mendorong percepatan pencapaian target kinerja penyelenggaraan urusan pemerintahan.

### 2.2.3 Kebijakan Pembiayaan Daerah

Pembiayaan daerah merupakan transaksi keuangan yang dimaksudkan untuk menutupi selisih antara pendapatan dan belanja daerah. Kebijakan anggaran untuk pembiayaan daerah dibagi atas dua bagian yaitu penerimaan dan pengeluaran pembiayaan. Penerimaan pembiayaan Kabupaten Solok Selatan bersumber dari Sisa Lebih Perhitungan Anggaran Tahun Lalu (SiLPA) dan penerimaan kembali investasi pemerintah, sedangkan pengeluaran pembiayaan diarahkan untuk penyertaan modal (investasi) pemerintah daerah. Kebijakan penerimaan pembiayaan yang dilaksanakan dalam rangka peningkatan anggaran daerah sebagai *balancing* pendapatan daerah dan belanja daerah antara lain:

- a. Penggunaan Sisa Lebih Perhitungan Anggaran Tahun Lalu (SiLPA) tahun 2021 sebagai sumber penerimaan pada APBD tahun anggaran 2022, yang didasarkan pada perhitungan yang cermat dan rasional, perhitungan APBD Tahun Anggaran 2022 menunjukkan SiLPA sebesar Rp92.754.864.911,27,-;
- b. SiLPA diupayakan menurun seiring dengan semakin efektifnya penggunaan anggaran;
- c. Penyertaan modal pemerintah daerah digunakan untuk menganggarkan dana yang diinvestasikan/disertakan kepada Badan Usaha Milik Daerah (BUMD) untuk memperkuat struktur modal.

### 2.3 Pencapaian Target Kinerja APBD

Anggaran Pendapatan dan Belanja Daerah (APBD) Tahun Anggaran 2022 telah mendapat persetujuan dari Dewan Perwakilan Rakyat Daerah Kabupaten Solok Selatan yang



**CATATAN ATAS LAPORAN KEUANGAN  
PEMERINTAH KABUPATEN SOLOK SELATAN  
TAHUN ANGGARAN 2022**

**AUDITED**

dituangkan dalam Peraturan Daerah Nomor 6 Tahun 2021 tentang Anggaran Pendapatan dan Belanja Daerah Tahun Anggaran 2022 dan Peraturan Daerah Nomor 5 Tahun 2022 tentang Perubahan Anggaran Pendapatan dan Belanja Daerah Kabupaten Solok Selatan Tahun Anggaran 2022. Anggaran dan Realisasi Pendapatan dan Belanja Daerah Kabupaten Solok Selatan setelah perubahan adalah sebagai berikut:

**Tabel 2.8**  
**Anggaran dan Realisasi Pendapatan dan Belanja Tahun 2022**

Uraian	Anggaran	Realisasi	Realisasi
	(Rp)	(Rp)	(%)
PENDAPATAN	854.266.062.246,00	884.655.899.039,10	103,56
PENDAPATAN ASLI DAERAH (PAD)-LRA	73.885.025.000,00	92.121.048.046,10	124,68
PENDAPATAN TRANSFER-LRA	770.505.887.246,00	784.706.642.887,00	101,84
LAIN-LAIN PENDAPATAN DAERAH YANG SAH-LRA	9.875.150.000,00	7.828.208.106,00	79,27
BELANJA	875.616.941.804,00	813.620.609.303,77	92,92
BELANJA OPERASI	651.903.104.887,00	608.487.257.791,10	93,34
BELANJA MODAL	219.977.614.670,00	202.072.297.511,67	91,86
BELANJA TAK TERDUGA	3.736.222.247,00	3.061.054.001,00	81,93
TRANSFER	87.252.559.000,00	86.917.238.179,00	99,62
TRANSFER BAGI HASIL PENDAPATAN	1.430.344.500,00	1.095.023.679,00	76,56
TRANSFER BANTUAN KEUANGAN	85.822.214.500,00	85.822.214.500,00	100,00
SURPLUS/DEFISIT	(108.603.438.558,)	(15.881.948.443,67)	14,62
PENERIMAAN PEMBIAYAAN	109.103.438.558,00	109.137.058.386,94	100,03
PENGELUARAN PEMBIAYAAN	500.000.000,00	500.000.000,00	100,00
PEMBIAYAAN NETTO	108.603.438.558,00	108.637.058.386,94	100,03
SISALEBIH/KURANG PEMBIAYAAN TAHUN BERKENAAN	0,00	92.755.109.943,27	0,00

Dari gambaran di atas, pencapaian Perda APBD Tahun 2022 telah sesuai dengan target yang telah ditetapkan, hal ini terlihat dari realisasi pendapatan yang bisa terealisasi sebesar 103,56% dari target yang telah ditetapkan dalam Perda APBD, sedangkan efisiensi pengeluaran dapat dicapai dengan penghematan belanja dan pembiayaan.

Namun demikian, dinamika sosial-pemerintahan dalam pelaksanaan APBD akan sangat mempengaruhi kebijakan umum atau pun asumsi dalam penyusunan APBD. Berdasarkan pada Peraturan Menteri Dalam Negeri Nomor 77 Tahun 2020 tentang Pedoman Pengelolaan Keuangan Daerah bahwa Perubahan APBD dapat dilakukan apabila: 1) Terjadi perkembangan yang tidak sesuai dengan asumsi Kebijakan Umum APBD (KUA) APBD awal, 2). Keadaan yang menyebabkan harus dilakukan pergeseran anggaran antar unit organisasi, antar program dan kegiatan, dan antar jenis belanja, 3). Keadaan yang menyebabkan terjadinya perubahan saldo anggaran lebih tahun sebelumnya harus digunakan dalam tahun berjalan, serta 4).Keadaan darurat.

Selanjutnya, dijelaskan dalam Pasal 155 (1) bahwa perkembangan yang tidak sesuai dengan asumsi KUA sebagaimana dimaksud dalam Pasal 154 ayat (1) huruf a dapat berupa terjadinya pelampauan atau tidak tercapainya proyeksi pendapatan daerah, alokasi belanja daerah, sumber dan penggunaan pembiayaan yang semula ditetapkan dalam KUA.

Perubahan Anggaran Pendapatan dan Belanja Daerah Kabupaten Solok Selatan Tahun Anggaran 2022 dilakukan sehubungan:

1. Adanya perubahan pada penerimaan pendapatan daerah. Pada Tahun 2022 diperkirakan pendapatan daerah mengalami peningkatan secara signifikan. Peningkatan ini disebabkan terjadinya pemulihan ekonomi dikarenakan Corona Virus Disease

(Covid-19) yang sudah semakin mereda berdampak terhadap perekonomian dunia, nasional dan daerah yang menyerang kedua sisi perekonomian baik sisi produksi atau penawaran (*supply*) maupun dari sisi permintaan (*demand*). Penurunan aktifitas ekonomi ini pada akhirnya berdampak terhadap perubahan struktur dari Anggaran Pendapatan dan Belanja Negara (APBN). Penyesuaian dan rasionalisasi perkiraan pendapatan Negara berdampak terhadap penurunan kemampuan Negara dalam membiayai belanja negara, sehingga dilakukan Efisiensi, Realokasi dan Recofusing dari anggaran belanja negara. Dampak dari penurunan belanja negara ini akhirnya juga berdampak terhadap penurunan dana perimbangan daerah. Oleh karena itu Pemerintah Kab. Solok Selatan perlu melakukan rasionalisasi perkiraan pendapatan.

2. Adanya penurunan dari prediksi target SILPA tahun 2022 berdasarkan Audit BPK terhadap Laporan Pertanggungjawaban Keuangan Pemerintah Daerah Tahun 2022 sebesar Rp92.740.090.448,27.
3. Sehingga perlu dilakukan perubahan pada komponen pendapatan, belanja dan pembiayaan.

Ringkasan Perubahan atas Pos Pendapatan, Belanja dan Pembiayaan dapat diuraikan sebagai berikut:

**Tabel 2.9**  
**Ringkasan Anggaran**  
**Sebelum dan Sesudah Perubahan Tahun 2022**

Uraian	Jumlah Sebelum Perubahan (Rp)	Tambah/(kurang) (Rp)	Jumlah Setelah Perubahan (Rp)
Pendapatan	843.767.287.021	10.498.775.225	854.266.062.246
Belanja	931.903.844.963	30.965.655.841	962.869.500.804
<b>Surplus/Defisit</b>	<b>(88.136.557.942)</b>	<b>(20.466.880.616)</b>	<b>(108.603.438.558)</b>
Penerimaan Pembiayaan	88.136.557.942	20.966.880.616	109.103.438.558
Pengeluaran Pembiayaan	0,00	500.000.000	500.000.000
<b>Pembiayaan Netto</b>	<b>88.136.557.942</b>	<b>20.466.880.616</b>	<b>108.603.438.558</b>

Dari pendapatan sebelum perubahan, ditargetkan sebesar 843.767.287.021,00 setelah anggaran perubahan menjadi Rp854.266.062.246,00 atau terjadi Kenaikan sebesar Rp10.498.775.225,00 atau sebesar 1 %.

**Tabel 2.10**  
**Anggaran Pendapatan Sebelum dan Sesudah Anggaran Perubahan Tahun 2022**

Pendapatan	Jumlah Sebelum Perubahan (Rp)	Jumlah Setelah Perubahan (Rp)	Naik Turun	(%)
Pendapatan Asli Daerah	73.535.025.000,00	73.885.025.000,00	350.000.000,00	0
Pendapatan Transfer	760.357.112.021,00	770.505.887.246,00	10.148.775.225,00	1
Lain-lain Pendapatan yg sah	9.875.150,00	9.875.150,00	0	0
<b>Total Pendapatan</b>	<b>843.767.287.021,00</b>	<b>854.266.062.246,00</b>	<b>10.498.775.225,00</b>	<b>1</b>

Secara keseluruhan anggaran belanja pada tahun 2022 terjadi peningkatan anggaran belanja pada anggaran perubahan sebesar Rp30.965.655.841,00 atau 3%.

Rincian penambahan dan pengurangan masing-masing SKPD sebagai berikut :





**CATATAN ATAS LAPORAN KEUANGAN  
PEMERINTAH KABUPATEN SOLOK SELATAN  
TAHUN ANGGARAN 2022**

**AUDITED**

**Tabel 2.11**  
**Anggaran Belanja Sebelum dan Sesudah Perubahan**  
**per SKPD Tahun 2022**

No	SKPD	Sebelum	Sesudah	Penambahan	%
		Perubahan	Perubahan	(Pengurangan)	
		(Rp)	(Rp)	(Rp)	
1.	Dinas Pendidikan, Kepemudaan dan Olah Raga	272.639.271.262	267.583.646.604	5.055.624.658	2
2.	Dinas Kesehatan	89.893.636.983	91.533.890.503	1.640.253.520	2
3.	Rumah Sakit Umum Daerah	75.847.010.367	79.671.969.809	3.824.959.442	5
4.	Dinas Pekerjaan Umum, Tata Ruang dan Pertanahan	115.218.989.459	130.212.559.133	14.993.569.674	12
5.	Dinas Perumahan, Permukiman dan Lingkungan Hidup	22.471.196.597	22.657.644.751	186.448.154	1
6.	Satuan Polisi Pamong Praja dan Pemadam Kebakaran	5.783.136.012	8.437.154.495	2.654.018.483	31
7.	Dinas Sosial, Pemberdayaan Masyarakat dan Desa	7.951.699.729	7.724.010.937	(227.688.792)	(3%)
8.	Dinas Tenaga Kerja dan Transmigrasi	4.736.858.184	4.309.319.202	( 427.538.982)	(10%)
9.	Dinas Ketahanan Pangan dan Perikanan	5.446.786.215	5.609.112.601	162.326.386	3%
10.	Dinas Kependudukan dan Pencatatan Sipil	4.634.913.641	5.212.028.004	577.114.363	11%
11.	Dinas Pengendalian Penduduk, Keluarga Berencana, Pemberdayaan Perempuan dan Perlindungan Anak	6.713.681.154	7.212.139.073	498.457.919	7%
12.	Dinas Perhubungan	4.545.768.980	6.974.889.258	2.429.120.278	35%
13.	Dinas Komunikasi dan Informatika	7.009.864.081	7.640.389.410	630.525.329	8%
14.	Dinas Penanaman Modal dan Pelayanan Terpadu Satu Pintu	4.107.621.881	4.129.886.397	22.264.516	1%
15.	Dinas Perpustakaan dan Kearsipan	12.895.276.026	13.283.738.171	388.462.145	3%
16.	Dinas Pariwisata dan Kebudayaan	6.221.247.804	6.493.769.170	272.521.366	4%
17.	Dinas Pertanian	26.317.694.109	18.467.254.620	(7.850.439.489)	(43%)
18.	Dinas Perindustrian, Perdagangan, Koperasi, Usaha Kecil dan Menengah	8.521.999.265	9.845.018.171	1.323.018.906	13%
19.	Sekretariat Daerah	29.105.866.829	37.097.208.369	7.991.341.540	22%
20.	Sekretariat DPRD	26.615.892.071	27.894.793.850	1.278.901.779	5%
21.	Kecamatan Koto Parik Gadang Diateh	2.382.515.585	2.909.637.088	527.121.503	18%
22.	Kecamatan Sungai Pagu	2.341.629.324	2.523.230.749	181.601.425	7%
23.	Kecamatan Sangir	2.176.457.236	2.389.946.581	2.389.946.581	9%
24.	Kecamatan Sangir Jujuan	1.844.816.818	2.109.040.799	264.223.981	13%
25.	Kecamatan Sangir Batang Hari	2.051.502.949	2.594.983.267	543.480.318	21%
26.	Kecamatan Pauh Duo	1.805.269.789	2.143.049.556	337.779.767	16%
27.	Kecamatan Sangir Balai Janggo	1.804.161.506	2.172.451.708	368.290.202	17%
28.	Badan Penanggulangan	26.784.793.821	25.472.182.869	(1.312.610.952)	(5%)



**CATATAN ATAS LAPORAN KEUANGAN  
PEMERINTAH KABUPATEN SOLOK SELATAN  
TAHUN ANGGARAN 2022**

**AUDITED**

No	SKPD	Sebelum	Sesudah	Penambahan	%
		Perubahan	Perubahan	(Pengurangan)	
		(Rp)	(Rp)	(Rp)	
	Bencana Daerah				
29.	Kantor Kesatuan Bangsa dan Politik	2.604.829.994	3.376.957.584	772.127.590	23%
30.	Inspektorat Daerah	4.710.759.412	4.739.846.335	29.086.923	1%
31.	Badan Perencanaan Pembangunan Daerah	5.810.839.886	5.382.064.689	( 428.775.197)	(8%)
32.	Badan Pengelolaan Keuangan Daerah	113.979.470.273	115.308.079.646	1.328.609.373	1%
33.	Badan Kepegawaian dan Pengembangan Sumber Daya Manusia	26.928.387.721	29.757.607.405	2.829.219.684	10%
<b>JUMLAH</b>		<b>931.903.844.963</b>	<b>962.869.500.804</b>	<b>30.965.655.41</b>	<b>3%</b>



**BAB. III  
IKHTISAR PENCAPAIAN KINERJA KEUANGAN**

**3.1 Ikhtisar Realisasi Pencapaian Target Kinerja Keuangan**

Pengelolaan keuangan daerah yang dicerminkan dalam Anggaran Pendapatan dan Belanja Daerah (APBD) merupakan rencana tahunan pemerintah daerah yang menggambarkan semua hak dan kewajiban daerah dalam rangka penyelenggaraan pemerintahan daerah yang dapat dinilai dengan uang, termasuk di dalamnya segala bentuk kekayaan yang berhubungan dengan hak dan kewajiban daerah tersebut dalam kurun waktu satu tahun.

Berdasarkan Interpretasi Pernyataan Standar Akuntansi Pemerintahan (IPSAP) Nomor 02 tentang Pengakuan Pendapatan yang Diterima pada Rekening Kas Umum Negara/ Daerah yang menjelaskan ruang lingkup aturan dalam Paragraf 21 Pernyataan Standar Akuntansi Pemerintahan (PSAP) Nomor 02 tentang Laporan Realisasi Anggaran Berbasis Kas pada Lampiran I Peraturan Pemerintah (PP) Nomor 71 Tahun 2010 tentang Standar Akuntansi Pemerintahan, Pemerintah Kabupaten Solok Selatan sudah menerapkan penganggaran berbasis kas secara lebih luas pada tahun 2021. Artinya, angka-angka yang telah ditetapkan dalam APBD tidak hanya pendapatan dan belanja yang melalui mekanisme kas daerah, dan untuk pendapatan dan belanja yang tidak melalui kas daerah ditetapkan dalam APBD. Sebagai contoh, pendapatan dan belanja dana Bantuan Operasional Sekolah (BOS) yang pelaksanaannya langsung dikelola oleh masing-masing sekolah negeri di Kabupaten Solok Selatan tanpa melalui rekening kas umum daerah dan pendapatan dan belanja dana Badan Layanan Umum Daerah (BLUD) yang pelaksanaannya langsung dilaksanakan oleh masing-masing Badan Layanan Umum Daerah (BLUD).

Dari sisi pembiayaan, APBD tahun 2022 juga telah berpedoman pada Interpretasi Pernyataan Standar Akuntansi Pemerintahan (IPSAP) Nomor 03 tentang Pengakuan Penerimaan Pembiayaan yang Diterima pada Rekening Kas Umum Negara/ Daerah dan Pengeluaran Pembiayaan yang Dikeluarkan dari Rekening Kas Umum Negara/ Daerah yang menjelaskan ruang lingkup aturan dalam Paragraf 52 PSAP Nomor 02 tentang Laporan Realisasi Anggaran Berbasis Kas pada Lampiran I Peraturan Pemerintah (PP) Nomor 71 Tahun 2010 tentang Standar Akuntansi Pemerintahan. Pada tahun anggaran 2022, Pemerintah Kabupaten Solok Selatan menganggarkan pendapatan sebesar Rp854.266.062.246,00 dan terealisasi sebesar Rp884.656.560.392,10 atau sebesar 103,56%.

Dibandingkan dengan realisasi pada tahun anggaran 2021 yang sebesar Rp866.235.598.985,00, realisasi pendapatan tahun anggaran 2022 mengalami kenaikan sebesar Rp18.420.961.407,10 atau sebesar 2,82 %. Sementara dari sisi belanja untuk tahun anggaran 2022, Pemerintah Kabupaten Solok Selatan menganggarkan sebesar Rp962.869.500.804,00 dan terealisasi sebesar Rp900.537.847.482,77 atau sebesar 93,53%. Dibandingkan dengan realisasi pada tahun anggaran 2021 sebesar





**CATATAN ATAS LAPORAN KEUANGAN  
PEMERINTAH KABUPATEN SOLOK SELATAN  
TAHUN ANGGARAN 2022**

**AUDITED**

Rp826.137.833.973,95 mengalami kenaikan sebesar Rp74.400.013.508,82 atau 9,01%. Sedangkan untuk Transfer Pemerintah Kabupaten Solok Selatan menganggarkan Rp87.252.559.000,00 dan terealisasi sebesar Rp86.917.238.179,00 atau 99,62%. Dibandingkan dengan realisasi transfer tahun 2021 sebesar Rp95.571.875.630,00 terdapat penurunan sebesar Rp -8.654.637.451,00 atau -9,06%

Berikut ini disajikan anggaran pendapatan, belanja tahun 2022 dan tahun 2021 beserta realisasinya.

**Tabel 3.1**  
**Anggaran dan Realisasi Pendapatan, Belanja dan Transfer**  
**Tahun Anggaran 2022 dan 2021**

No	Uraian	Anggaran 2022 (Rp)	Realisasi 2022 (Rp)	%	Realisasi 2021 (Rp)
1.	PENDAPATAN	854.266.062.246,00	884.656.560.392,10	103,56	866.235.598.985,00
2.	BELANJA	962.869.500.804,37	813.620.609.303,77	93,53	826.137.833.973,95
a.	BELANJA OPERASI	651.903.104.887,00	608.487.257.791,10	93,34	602.877.207.253,95
b.	BELANJA MODAL	219.977.614.670,37	202.072.297.511,67	91,86	127.046.936.090,00
c.	BELANJA TIDAK TERDUGA	3.736.222.247,00	3.061.054.001,00	1,93	641.815.000,00
3.	TRANSFER	87.252.559.000,00	86.917.238.179,00	99,62	95.571.875.630,00

Target dan realisasi pendapatan setiap SKPD untuk tahun anggaran 2022 dan 2021 dijelaskan pada tabel 3.2 di bawah ini:

**Tabel 3.2**  
**Target dan Realisasi Pendapatan Tahun Anggaran 2022**

NO	NAMA UNIT ORGANISASI (SKPD)	ANGGARAN 2022	REALISASI 2022	(%)	REALISASI 2021
		(Rp)	(Rp)		(Rp)
1.	Dinas Kesehatan	0,00	122.519.000,00	0,00	8.273.472.601,00
2.	Rumah Sakit Umum Daerah	44.080.000.00,00	57.952.336.661,00	131,47	36.724.375.684,00
3.	Dinas Perumahan, Kawasan Permukiman dan Lingkungan Hidup	275.000.000,00	132.471.000,00	48,17	64.339.000,00
4.	Dinas Perhubungan	490.000.000,00	101.300.000,00	20,70	86.908.500,00
5.	Dinas Komunikasi dan Informatika	271.000.000,00	507.447.501,00	187,25	234.832.814,00
6.	Dinas Penanaman Modal dan Pelayanan Terpadu Satu Pintu	0,00	0,00	0,00	141.472.529,00
7.	Dinas Pariwisata dan Kebudayaan	252.500.000,00	282.505.000,00	111,88	125.476.000,00
8.	Dinas Pertanian	0,00	0,00	0,00	1.500.000,00
9.	Dinas Perindustrian, Perdagangan, Koperasi, Usaha Kecil dan Menengah	461.000.000,00	418.312.400,00	90,74	150.419.000,00
10.	Badan Pengelolaan Keuangan Daerah	808.436.562.246,00	825.138.249.977,10	102,07	805.885.643.230,29
<b>JUMLAH</b>		<b>854.266.062.246,00</b>	<b>884.655.899.039,10</b>	<b>103,56</b>	<b>866.235.598.985,00</b>



**CATATAN ATAS LAPORAN KEUANGAN  
PEMERINTAH KABUPATEN SOLOK SELATAN  
TAHUN ANGGARAN 2022**

AUDITED

Sedangkan anggaran dan realisasi belanja setiap SKPD untuk tahun anggaran 2022 dan 2021 dijelaskan pada tabel 3.3 di bawah ini:

**Tabel 3.3**  
**Anggaran dan Realisasi Belanja SKPD Tahun Anggaran 2022 dan 2021**

No	SKPD	ANGGARAN 2022	REALISASI 2022	(%)	REALISASI 2021
		(Rp)	(Rp)		(Rp)
1.	Dinas Pendidikan, Kepemudaan dan Olah Raga	267.583.646.604	255.036.361.914,14	95,31	241.633.579.039,00
2.	Dinas Kesehatan	91.533.890.503,00	77.843.793.580,78	85,04	84.245.111.617,00
3.	Rumah Sakit Umum Daerah	79.671.969.809,00	78.123.341.656,30	98,06	65.537.243.097,95
4.	Dinas Pekerjaan Umum, Tata Ruang dan Pertanahan	130.212.559.133,00	120.092.023.390,12	92,23	85.917.628.324,00
5.	Dinas Perumahan, Kawasan Permukiman dan Lingkungan Hidup	22.657.644.751,00	21.474.298.120,00	94,78	29.306.457.031,00
6.	Satuan Polisi Pamong Praja dan Pemadam Kebakaran	8.437.154.495,00	8.196.977.143,00	97,15	7.209.833.981,00
7.	Dinas Sosial, Pemberdayaan Masyarakat dan Desa	7.724.010.937,00	5.523.030.404,00	71,5	7.465.791.469,00
8.	Dinas Tenaga Kerja dan Transmigrasi	4.309.319.202,00	3.881.037.739,00	90,06	3.790.922.198,00
9.	Dinas Ketahanan Pangan dan Perikanan	5.609.112.601,00	5.360.535.611,00	95,57	5.735.295.357,00
10.	Dinas Kependudukan dan Pencatatan Sipil	5.212.028.004,00	5.068.612.945,00	97,25	4.745.298.593,00
11.	Dinas Pengendalian Penduduk, Keluarga Berencana, Pemberdayaan Perempuan dan Perlindungan Anak	7.212.139.073,00	5.857.053.679,00	81,21	7.393.468.232,00
12.	Dinas Perhubungan	6.974.889.258,00	6.604.359.408,00	94,69	6.970.693.486,00
13.	Dinas Komunikasi dan Informatika	7.640.389.410,00	7.431.805.916,00	97,27	6.451.529.326,00
14.	Dinas Penanaman Modal dan Pelayanan Terpadu Satu Pintu	4.129.886.397,00	3.992.296.543,00	96,67	4.012.724.556,00
15.	Dinas Perpustakaan dan Kearsipan	13.283.738.171,00	10.658.936.387,06	80,24	2.745.371.324,00
16.	Dinas Pariwisata dan Kebudayaan	6.493.769.170,00	6.125.304.357,00	94,33	5.541.108.551,00
17.	Dinas Pertanian	18.467.254.620,00	17.786.791.593,00	96,32	19.471.056.102,00
18.	Dinas Perindustrian, Perdagangan, Koperasi, Usaha Kecil dan Menengah	9.845.018.171,00	8.000.707.890,07	81,27	11.909.945.833,00
19.	Sekretariat Daerah	37.097.208.369,00	33.399.601.985,00	90,03	30.294.496.875,00
20.	Sekretariat DPRD	27.894.793.850,00	26.759.402.910,00	95,93	27.759.275.912,00
21.	Kecamatan Koto Parik Gadang Diateh	2.909.637.088,00	2.876.170.187,00	98,85	2.482.021.010,00
22.	Kecamatan Sungai Pagu	2.523.230.749,00	2.484.886.454,00	98,48	2.442.543.081,00
23.	Kecamatan Sangir	2.389.946.581,00	2.293.225.182,00	95,95	2.017.687.666,00
24.	Kecamatan Sangir Jujuan	2.109.040.799,00	1.927.020.066,00	91,37	1.846.289.148,00



**CATATAN ATAS LAPORAN KEUANGAN  
PEMERINTAH KABUPATEN SOLOK SELATAN  
TAHUN ANGGARAN 2022**

**AUDITED**

No	SKPD	ANGGARAN 2022	REALISASI 2022	(%)	REALISASI 2021
		(Rp)	(Rp)		(Rp)
25.	Kecamatan Sangir Batang Hari	2.594.983.267,00	2.522.836.138,00	97,22	2.222.839.013,00
26.	Kecamatan Pauh Duo	2.143.049.556,00	2.123.351.301,00	99,08	1.929.362.789,00
27.	Kecamatan Sangir Balai Janggo	2.172.451.708,00	2.081.181.888,00	95,8	1.684.368.321,00
28.	Badan Penanggulangan Bencana Daerah	25.472.182.869,00	24.609.926.890,30	96,61	4.815.032.913,00
29.	Kantor Kesatuan Bangsa dan Politik	3.376.957.584,00	3.126.829.081,00	92,59	2.541.902.896,00
30.	Inspektorat Daerah	4.739.846.335,00	4.484.466.996,00	94,61	4.682.582.698,00
31.	Badan Perencanaan Pembangunan Daerah	5.382.064.689,00	4.643.088.090,00	86,27	5.058.422.702,00
32.	Badan Pengelolaan Keuangan Daerah	115.308.079.646,00	112.669.341.578,00	97,71	23.660.787.193,00
33.	Badan Kepegawaian dan Pengembangan Sumber Daya Manusia	29.757.607.405,00	27.479.250.460,00	92,34	17.045.288.010,00
	<b>JUMLAH</b>	<b>875.616.941.804,00</b>	<b>813.620.609.303,77</b>	<b>92,92</b>	<b>730.565.958.343,95</b>

Terhadap besaran anggaran dan realisasi belanja per SKPD sesuai tabel 3.3 tersebut, rincian anggaran dan realisasi belanja berdasarkan kelompok belanja per SKPD untuk tahun anggaran 2022 dan 2021 yang dibagi dalam kelompok belanja operasi dan belanja modal disajikan dalam tabel berikut:

**Tabel 3.4**  
**Anggaran dan Realisasi Belanja Operasi Tahun Anggaran 2022 dan 2021**

No	SKPD	ANGGARAN 2022	REALISASI 2022	(%)	REALISASI 2021
		(Rp)	(Rp)		(Rp)
1.	Dinas Pendidikan, Kepemudaan dan Olah Raga	217.034.733.371,00	207.906.360.000,00	95,79	224.210.133.096,00
2.	Dinas Kesehatan	83.333.659.669,00	70.695.700.120,78	84,83	80.813.781.396,00
3.	Rumah Sakit Umum Daerah	67.734.592.254,00	66.785.204.223,32	98,60	61.373.681.617,95
4.	Dinas Pekerjaan Umum, Tata Ruang dan Pertanahan	30.923.998.085,00	28.665.972.956,00	92,70	9.309.395.411,00
5.	Dinas Perumahan, Kawasan Permukiman dan Lingkungan Hidup	13.841.644.010,00	12.953.517.777,00	93,58	21.720.139.711,00
6.	Satuan Polisi Pamong Praja dan Pemadam Kebakaran	8.154.438.005,00	7.974.060.143,00	97,79	7.192.187.981,00
7.	Dinas Sosial, Pemberdayaan Masyarakat dan Desa	7.704.877.077,00	5.505.630.404,00	71,46	7.438.395.469,00
8.	Dinas Tenaga Kerja dan Transmigrasi	3.754.999.306,00	3.501.754.799,00	93,26	3.756.903.198,00
9.	Dinas Ketahanan Pangan dan Perikanan	5.490.283.741,00	5.242.048.111,00	95,48	5.587.130.357,00
10.	Dinas Kependudukan dan Pencatatan Sipil	4.842.400.423,00	4.714.841.564,00	97,37	4.571.685.906,00
11.	Dinas Pengendalian Penduduk, Keluarga Berencana, Pemberdayaan Perempuan dan	7.056.455.213,00	5.709.542.679,00	80,91	6.209.533.732,00





**CATATAN ATAS LAPORAN KEUANGAN  
PEMERINTAH KABUPATEN SOLOK SELATAN  
TAHUN ANGGARAN 2022**

**AUDITED**

No	SKPD	ANGGARAN 2022	REALISASI 2022	(%)	REALISASI 2021
		(Rp)	(Rp)		(Rp)
	Perlindungan Anak				
12.	Dinas Perhubungan	6.398.022.009,00	6.052.496.408,00	94,60	6.817.125.586,00
13.	Dinas Komunikasi dan Informatika	6.755.280.240,00	6.555.111.541,00	97,04	6.153.414.327,00
14.	Dinas Penanaman Modal dan Pelayanan Terpadu Satu Pintu	4.103.862.401,00	3.970.098.543,00	96,74	3.917.073.806,00
15.	Dinas Perpustakaan dan Kearsipan	3.008.642.171,00	2.945.517.327,00	97,90	2.507.063.355,00
16.	Dinas Pariwisata dan Kebudayaan	6.074.961.388,00	5.734.777.080,00	94,40	5.442.677.381,00
17.	Dinas Pertanian	17.974.651.682,00	17.294.876.393,00	96,22	18.694.185.942,00
18.	Dinas Perindustrian, Perdagangan, Koperasi, Usaha Kecil dan Menengah	7.136.060.287,00	6.526.969.154,00	91,46	4.937.039.761,00
19.	Sekretariat Daerah	34.159.905.223,00	30.802.669.153,00	90,17	24.831.237.015,00
20.	Sekretariat DPRD	27.784.378.410,00	26.661.774.010,00	95,96	27.226.103.162,00
21.	Kecamatan Koto Parik Gadang Diateh	2.705.907.288,00	2.672.764.187,00	98,78	2.199.353.010,00
22.	Kecamatan Sungai Pagu	2.514.525.635,00	2.476.205.594,00	98,48	2.442.543.081,00
23.	Kecamatan Sangir	2.356.557.581,00	2.259.836.182,00	95,90	1.906.918.966,00
24.	Kecamatan Sangir Jujuan	2.089.049.787,00	1.907.030.066,00	91,29	1.836.439.148,00
25.	Kecamatan Sangir Batang Hari	2.514.240.407,00	2.445.100.138,00	97,25	2.005.798.013,00
26.	Kecamatan Pauh Duo	2.117.295.696,00	2.097.976.301,00	99,09	1.912.164.789,00
27.	Kecamatan Sangir Balai Janggo	2.009.752.473,00	1.918.871.538,00	95,48	1.593.430.721,00
28.	Badan Penanggulangan Bencana Daerah	5.496.150.572,00	4.690.657.802,00	85,34	4.288.780.103,00
29.	Kantor Kesatuan Bangsa dan Politik	3.356.957.584,00	3.106.929.081,00	92,55	2.490.789.624,00
30.	Inspektorat Daerah	4.734.346.335,00	4.478.966.996,00	94,61	4.682.582.698,00
31.	Badan Perencanaan Pembangunan Daerah	5.326.445.549,00	4.599.087.362,00	86,34	4.971.351.302,00
32.	Badan Pengelolaan Keuangan Daerah	23.797.833.610,00	22.281.946.698,00	93,63	22.792.879.579,00
33.	Badan Kepegawaian dan Pengembangan Sumber Daya Manusia	29.616.197.405,00	27.352.963.460,00	92,36	17.045.288.010,00
	<b>JUMLAH</b>	<b>651.903.104.887,00</b>	<b>608.487.257.791,10</b>	<b>93,34</b>	<b>602.877.207.253,95</b>

**Tabel 3.5**  
**Anggaran dan Realisasi Belanja Modal Tahun Anggaran 2022 dan 2021**

No	SKPD	ANGGARAN 2022	REALISASI 2022	(%)	REALISASI 2021
		(Rp)	(Rp)		(Rp)
1.	Dinas Pendidikan, Kepemudaan dan Olah Raga	50.548.913.233,00	47.130.001.914,14	93,24	17.423.445.943,00
2.	Dinas Kesehatan	8.200.230.834,00	7.148.093.460,00	87,17	3.431.330.221,00
3.	Rumah Sakit Umum Daerah	11.937.377.555,00	11.338.137.432,98	94,98	4.163.561.480,00
4.	Dinas Pekerjaan Umum, Tata Ruang dan Pertanahan	99.288.561.048,00	91.426.050.434,12	92,08	76.608.232.913,00
5.	Dinas Perumahan, Kawasan Permukiman dan Lingkungan Hidup	8.816.000.741,00	8.520.780.343,00	96,65	7.586.317.320,00
6.	Satuan Polisi Pamong Praja dan Pemadam Kebakaran	282.716.490,00	222.917.000,00	78,85	17.646.000,00



**CATATAN ATAS LAPORAN KEUANGAN  
PEMERINTAH KABUPATEN SOLOK SELATAN  
TAHUN ANGGARAN 2022**

**AUDITED**

No	SKPD	ANGGARAN 2022	REALISASI 2022	(%)	REALISASI 2021
		(Rp)	(Rp)		(Rp)
7.	Dinas Sosial, Pemberdayaan Masyarakat dan Desa	19.133.860,00	17.400.000,00	90,94	27.396.000,00
8.	Dinas Tenaga Kerja dan Transmigrasi	554.319.896,00	379.282.940,00	68,42	34.019.000,00
9.	Dinas Ketahanan Pangan dan Perikanan	118.828.860,00	118.487.500,00	99,71	148.165.000,00
10.	Dinas Kependudukan dan Pencatatan Sipil	369.627.581,00	353.771.381,00	95,71	173.612.687,00
11.	Dinas Pengendalian Penduduk, Keluarga Berencana, Pemberdayaan Perempuan dan Perlindungan Anak	155.683.860,00	147.511.000,00	94,75	1.183.934.500,00
12.	Dinas Perhubungan	576.867.249,00	551.863.000,00	95,67	153.567.900,00
13.	Dinas Komunikasi dan Informatika	885.109.170,00	876.694.375,00	99,05	298.114.999,00
14.	Dinas Penanaman Modal dan Pelayanan Terpadu Satu Pintu	26.023.996,00	22.198.000,00	85,30	95.650.750,00
15.	Dinas Perpustakaan dan Kearsipan	10.275.096.000,00	7.713.419.060,06	75,07	238.307.969,00
16.	Dinas Pariwisata dan Kebudayaan	418.807.782,00	390.527.277,00	93,25	98.431.170,00
17.	Dinas Pertanian	492.602.938,00	491.915.200,00	99,86	776.870.160,00
18.	Dinas Perindustrian, Perdagangan, Koperasi, Usaha Kecil dan Menengah	2.708.957.884,00	1.473.738.736,07	54,40	6.972.906.072,00
19.	Sekretariat Daerah	2.937.303.146,00	2.596.932.832,00	88,41	5.463.259.860,00
20.	Sekretariat DPRD	110.415.440,00	97.628.900,00	88,42	533.172.750,00
21.	Kecamatan Koto Parik Gadang Diateh	203.729.800,00	203.406.000,00	99,84	282.668.000,00
22.	Kecamatan Sungai Pagu	8.705.114,00	8.680.860,00	99,72	0,00
23.	Kecamatan Sangir	33.389.000,00	33.389.000,00	100,00	110.768.700,00
24.	Kecamatan Sangir Jujuan	19.991.012,00	19.990.000,00	99,99	9.850.000,00
25.	Kecamatan Sangir Batang Hari	80.742.860,00	77.736.000,00	96,28	217.041.000,00
26.	Kecamatan Pauh Duo	25.753.860,00	25.375.000,00	98,53	17.198.000,00
27.	Kecamatan Sangir Balai Janggo	162.699.235,00	162.310.350,00	99,76	90.937.600,00
28.	Badan Penanggulangan Bencana Daerah	19.976.032.297,00	19.919.269.088,30	99,72	526.252.810,00
29.	Kantor Kesatuan Bangsa dan Politik	20.000.000,00	19.900.000,00	99,50	51.113.272,00
30.	Inspektorat Daerah	5.500.000,00	5.500.000,00	100,00	0,00
31.	Badan Perencanaan Pembangunan Daerah	55.619.140,00	44.000.728,00	79,11	87.071.400,00
31.	Badan Pengelolaan Keuangan Daerah	521.464.789,00	409.102.700,00	78,45	226.092.614,00
32.	Badan Kepegawaian dan Pengembangan Sumber Daya Manusia	141.410.000,00	126.287.000,00	89,31	0,00
	<b>JUMLAH</b>	<b>219.977.614.670,00</b>	<b>202.072.297.511,67</b>	<b>91,86</b>	<b>127.046.936.090,00</b>



## **BAB IV KEBIJAKAN AKUNTANSI**

Kebijakan Akuntansi Pemerintah Daerah adalah prinsip-prinsip, dasar-dasar, konvensi-konvensi, aturan-aturan dan praktik-praktik spesifik yang dipilih oleh pemerintah daerah sebagai pedoman dalam menyusun dan menyajikan laporan keuangan pemerintah daerah untuk memenuhi kebutuhan pengguna laporan keuangan dalam rangka meningkatkan keterbandingan laporan keuangan terhadap anggaran, antar periode maupun antar entitas. Pemerintah Kabupaten Solok Selatan memiliki kebijakan akuntansi yang sudah ditetapkan secara formal terkait dengan perlakuan akuntansi dalam sistem pencatatan administrasi pengelolaan keuangan daerah yaitu Peraturan Bupati Solok Selatan Nomor 95 Tahun 2018 tentang Kebijakan Akuntansi Kabupaten Solok Selatan, Peraturan Bupati Solok Selatan Nomor 96 Tahun 2018 tentang Sistem dan Prosedur Akuntansi Kabupaten Solok Selatan, Peraturan Bupati Solok Selatan Nomor 25 Tahun 2015 Tentang Penyisihan Piutang dan Penyusutan Aktiva Tidak Berwujud, Peraturan Bupati Solok Selatan Nomor 30 Tahun 2015 Tentang Kebijakan Masa Manfaat dan Penyusutan Aset Tetap Kabupaten Solok Selatan, dengan pokok-pokok kebijakan sebagai berikut:

### **4.1 Entitas Akuntansi dan Entitas Pelaporan**

Tanggung jawab laporan keuangan berada di pusat pimpinan entitas. Dalam aktivitas laporan keuangan, entitas dibedakan menjadi 2 (dua), yaitu entitas akuntansi dan entitas pelaporan.

Entitas akuntansi merupakan unit pada Pemerintah Daerah yang mengelola anggaran, kekayaan, dan kewajiban yang menyelenggarakan akuntansi dan menyajikan laporan keuangan atas dasar akuntansi yang diselenggarakannya. Entitas ini terdiri dari SKPD dan BUD.

Entitas pelaporan merupakan unit Pemerintah Daerah yang terdiri dari satu atau lebih entitas akuntansi yang menurut ketentuan peraturan perundang-undangan wajib menyajikan laporan pertanggungjawaban, berupa laporan keuangan yang bertujuan umum.

### **4.2 Basis Akuntansi yang Mendasari Penyusunan Laporan Keuangan**

Dengan terbitnya Peraturan Bupati Solok Selatan Nomor 10 Tahun 2014, maka Pemerintah Kabupaten Solok Selatan resmi menerapkan kebijakan akuntansi berbasis akrual untuk penyusunan Laporan Keuangan Pemerintah Daerah tahun 2015.

Basis akrual adalah basis akuntansi yang mengakui pengaruh transaksi dan peristiwa lainnya pada saat transaksi dan peristiwa itu terjadi, tanpa memperhatikan saat kas atau setara kas diterima atau dibayar, sedangkan Laporan Realisasi Anggaran (LRA) menggunakan basis kas sehingga pendapatan-LRA diakui pada saat diterima di rekening Kas Umum Daerah atau diterima oleh SKPD dan Belanja diakui pada saat terjadi pengeluaran dari Rekening Kas Umum Daerah atau dikeluarkan oleh SKPD.





#### 4.3 Basis Pengukuran yang mendasari Penyusun Laporan Keuangan

Basis pengukuran yang mendasari penyusunan Laporan Keuangan Pemerintah Kabupaten Solok Selatan adalah sebagai berikut:

##### 4.3.1 Pengukuran Pendapatan

Pendapatan diukur dan dicatat berdasarkan asas bruto, yaitu dengan membukukan penerimaan secara bruto, dan tidak mencatat jumlah netonya (setelah dikompensasikan dengan biaya operasional atau pengeluaran). Dalam penerapannya, pendapatan dipilah menjadi 2 (dua), yakni:

###### 1) Pendapatan-LO

Pendapatan-LO adalah hak pemerintah daerah yang diakui sebagai penambahan ekuitas dalam periode tahun anggaran yang bersangkutan dan tidak perlu dibayar kembali. Pendapatan-LO diakui setelah diterbitkan penetapan Surat Keputusan atas pendapatan terkait atau pada saat pendapatan direalisasi.

###### 2) Pendapatan-LRA

Pendapatan-LRA adalah semua penerimaan Rekening Kas Umum Daerah yang menambah Saldo Anggaran Lebih dalam periode tahun anggaran yang bersangkutan yang menjadi hak Pemerintah Daerah dan tidak perlu dibayar kembali oleh Pemerintah Daerah. Pendapatan-LRA menggunakan basis kas sehingga pendapatan LRA diakui pada saat diterima direkening Kas Umum Daerah atau diterima oleh SKPD.

##### 4.3.2 Pengukuran Beban dan Belanja

Terdapat dua definisi terkait pengeluaran pemerintah daerah dimana dalam LRA disebut dengan belanja, sedangkan dalam LO disebut dengan beban.

###### 1) Beban

Beban merupakan penurunan manfaat ekonomi atau potensi jasa dalam periode pelaporan yang menurunkan ekuitas yang dapat berupa pengeluaran atau konsumsi aset atau timbulnya kewajiban yang diakui sebagai pengurang nilai kekayaan bersih. Beban diukur dan diakui dengan basis akuntansi akrual sebesar beban yang terjadi selama periode pelaporan.

###### 2) Belanja

Belanja adalah semua pengeluaran dari Rekening Kas Umum Daerah yang mengurangi Saldo Anggaran Lebih dalam periode tahun anggaran bersangkutan yang tidak akan diperoleh pembayarannya kembali oleh pemerintah daerah. Belanja diakui berdasarkan basis akuntansi kas, dan diukur berdasarkan nilai nominal yang dikeluarkan dan tercantum dalam dokumen pengeluaran yang sah dari Rekening Kas Umum Daerah dan atau Rekening Bendahara Pengeluaran berdasarkan azas bruto.

##### 4.3.3 Pengukuran Pembiayaan

Pembiayaan adalah seluruh transaksi keuangan pemerintah daerah, baik penerimaan maupun pengeluaran yang perlu dibayar atau akan diterima kembali, yang dimaksudkan untuk menutup defisit atau memanfaatkan surplus anggaran. Pengukuran



pembiayaan menggunakan mata uang rupiah didasarkan pada nilai sekarang kas yang diterima atau yang akan diterima oleh nilai sekarang kas yang dikeluarkan atau yang akan dikeluarkan. Sedangkan untuk pembiayaan yang diukur dengan mata uang asing, dikonversi ke mata uang rupiah berdasarkan nilai tukar (kurs tengah Bank Indonesia) pada tanggal transaksi pembiayaan.

#### 4.3.4 Pengukuran Kas dan Setara Kas

Kas merupakan uang tunai dan saldo simpanan di bank, sedangkan Setara Kas merupakan investasi jangka pendek yang sangat likuid yang siap dijabarkan menjadi kas serta bebas dari risiko perubahan nilai yang signifikan. Suatu investasi disebut setara kas jika investasi dimaksud mempunyai masa jatuh tempo kurang dari 3 bulan dari tanggal perolehannya. Kas dicatat sebesar nilai nominal yang artinya disajikan sebesar nilai rupiahnya. Apabila terdapat kas dalam bentuk valuta asing, maka dikonversi menjadi rupiah menggunakan kurs tengah bank sentral pada tanggal neraca. Dalam saldo kas juga termasuk penerimaan yang harus disetorkan kepada pihak ketiga berupa Utang PFK.

Kas dan setara kas yang diakui, terdiri dari:

##### 1) Kas di Kas Daerah

Kas di Kasda merupakan kas yang pengelolaannya menjadi tanggung jawab Bendahara umum Daerah (BUD) berasal dari saldo kas di rekening Giro Daerah dan seluruh Deposito yang ditanamkan pada Bank Persepsi.

##### 2) Kas di Bendahara Pengeluaran

Kas di Bendahara Pengeluaran merupakan kas yang menjadi tanggung jawab/dikelola oleh Bendahara Pengeluaran SKPD yang berasal dari sisa uang yang harus dipertanggungjawabkan sampai dengan akhir periode akuntansi, tetapi belum disetor ke kas daerah per tanggal neraca. Kas di Bendahara Pengeluaran mencakup seluruh saldo rekening Bendahara Pengeluaran, uang logam, uang kertas, dan lain-lain kas.

##### 3) Kas di Bendahara Penerimaan

Kas di Bendahara Penerimaan mencakup seluruh kas, baik itu saldo rekening di bank maupun saldo uang tunai, yang berada dibawah tanggung jawab Bendahara Penerimaan yang sumbernya berasal dari dana penerimaan yang belum disetor ke Kasda. Meskipun dalam ketentuannya Bendahara Penerimaan wajib menyeter seluruh penerimaan dalam waktu 24 (dua puluh empat) jam, namun tidak tertutup kemungkinan terdapat saldo penerimaan yang belum disetorkan dalam rekening bendahara penerimaan.

##### 4) Kas di Badan Layanan Umum Daerah (BLUD)

Kas di BLUD mencakup seluruh kas, baik itu saldo rekening di bank maupun saldo uang tunai yang berada di bawah tanggung jawab SKPD yang menerapkan pola pengelolaan keuangan BLUD.

##### 5) Kas Lainnya

Kas Lainnya mencakup seluruh kas, baik itu saldo rekening di bank maupun saldo uang tunai yang pengelolaannya diluar mekanisme Kas Daerah dan BLUD serta menjadi tanggung jawab entitas pelaksana teknis.

#### **4.3.5 Pengukuran Piutang**

Piutang adalah hak pemerintah daerah untuk menerima pembayaran dari entitas lain termasuk wajib pajak/bayar atas kegiatan yang dilaksanakan oleh pemerintah daerah. Piutang diakui saat timbul klaim/hak untuk menagih uang atau manfaat ekonomi lainnya kepada entitas lain, dan dicatat sebesar nilai nominal yang tercantum dalam tagihan.

**1) Piutang Pajak / Piutang Retribusi**

Piutang pajak / piutang retribusi dicatat berdasarkan surat ketetapan pajak atau retribusi daerah yang pembayarannya belum diterima sampai akhir periode akuntansi.

**2) Bagian Lancar Tagihan Penjualan Angsuran**

Pemerintah daerah seringkali melakukan penjualan aset tetap yang dimiliki, misalnya lelang kendaraan roda 4 (empat) atau penjualan angsuran rumah dinas. Biasanya penjualan dilakukan kepada pegawai dengan cara mengangsur. Penjualan aset yang tidak dipisahkan pengelolaannya dan biasanya diangsur lebih dari 12 (dua belas) bulan disebut sebagai tagihan penjualan angsuran. Bagian lancar tagihan penjualan angsuran merupakan reklasifikasi tagihan penjualan angsuran jangka panjang kedalam piutang jangka pendek. Reklasifikasi ini karena adanya tagihan angsuran jangka panjang yang jatuh tempo pada tahun berjalan. Reklasifikasi ini dilakukan untuk tujuan penyusunan neraca karena pembayaran atas tagihan penjualan angsuran yang jatuh tempo dalam kurun waktu satu tahun atau kurang diakui sebagai bagian lancar tagihan penjualan angsuran. Bagian lancar tagihan penjualan angsuran dicatat sebesar nilai nominal yaitu sejumlah tagihan penjualan angsuran yang harus diterima dalam waktu satu tahun.

Untuk mendapatkan saldo bagian lancar tagihan penjualan angsuran, pada saat penyusunan neraca dihitung berapa bagian dari tagihan penjualan angsuran yang akan jatuh tempo dalam tahun depan.

**3) Bagian Lancar Tuntutan Perbendaharaan (TP) dan Tuntutan Ganti Rugi (TGR)**  
Bendahara, pegawai negeri bukan bendahara, atau pejabat lain yang melanggar hukum atau melalaikan kewajiban yang dibebankan kepadanya secara langsung merugikan keuangan Negara/Daerah, wajib mengganti kerugian tersebut. Sejumlah kewajiban untuk mengganti kerugian tersebut dikenal dengan istilah Tuntutan Perbendaharaan (TP) dan Tuntutan Ganti Rugi (TGR).

Bagian lancar TP/TGR merupakan reklasifikasi lain-lain aset yang berupa aset lancar disebabkan adanya TP/TGR jangka panjang yang jatuh tempo pada tahun berikutnya. Reklasifikasi ini dilakukan hanya untuk tujuan penyusunan neraca karena penerimaan kembali dari TP/TGR akan mengurangi akun TP/TGR bukan bagian lancar TP/TGR. TP/TGR yang harus diterima dalam waktu satu tahun diakui sebagai bagian lancar TP/TGR. Bagian lancar TGR dicatat sebesar nilai nominal yaitu sejumlah rupiah Tuntutan Ganti Rugi yang akan diterima dalam waktu satu tahun. Untuk mendapatkan saldo bagian lancar TGR. Pada saat penyusunan neraca perlu dihitung beberapa bagian dari TGR yang akan jatuh tempo tahun depan.





4) Piutang Lainnya

Akun piutang lainnya digunakan untuk mencatat transaksi yang berkaitan dengan pengakuan piutang diluar bagian lancar tagihan penjualan angsuran, bagian lancar pinjaman kepada BUMN/D, Bagian piutang pajak. Piutang lainnya dicatat sebesar nilai nominal yaitu sebesar nilai rupiah piutang yang belum dilunasi.

5) Piutang Tak Tertagih

Piutang tak tertagih adalah bagian dari piutang yang tidak dapat diselesaikan pembayarannya oleh pihak ketiga. Perlakuan akuntansi terhadap piutang tak tertagih adalah dihapuskan pada tahun anggaran bersangkutan dengan mengurangi jumlah piutang dan mengurangi jumlah ekuitas dana lancar.

Piutang disajikan sebesar nilai bersih yang dapat direalisasikan, oleh karenanya terhadap piutang yang diperkirakan tidak akan tertagih dilakukan penyisihan, dengan ketentuan sebagai berikut:

- (1) Aset berupa piutang di neraca disajikan sebesar nilai bersih yang dapat direalisasikan (*net realizable value*), oleh karena itu nilai piutang tidak tertagih merupakan cadangan yang harus terbentuk sebesar persentase tertentu dari akun piutang berdasarkan umur piutang. Penyisihan piutang yang didasarkan pada umur piutang dibedakan dalam 4 (empat) jenis, yaitu: Lancar, Kurang Lancar, Diragukan dan Macet.
- (2) Penyajian Nilai piutang tidak tertagih akan dicantumkan dalam laporan keuangan pada catatan atas laporan keuangan selama piutang pokok masih tercantum atau belum dihapuskan sesuai dengan peraturan yang berlaku.
- (3) Besarnya prosentase penyisihan piutang tidak tertagih yang didasarkan pada umur piutang ditetapkan sebagai berikut:
  - a. Piutang lancar, nilai penyisihannya ditentukan sebesar 0,5% (nol koma lima persen);
  - b. Piutang kurang lancar, nilai penyisihannya ditentukan sebesar 10% (sepuluh persen);
  - c. Piutang diragukan nilai penyisihannya ditentukan sebesar 50% (lima puluh persen);
  - d. Piutang macet, nilai penyisihannya ditentukan sebesar 100% (seratus persen).
- (4) Jurnal untuk mencatat penyisihan piutang bukan merupakan beban belanja, tetapi merupakan pengurang agar nilai piutang dapat disajikan di neraca sesuai dengan nilai yang diharapkan dapat direalisasikan (*netrealizable value*).
- (5) Penyajian penyisihan piutang di neraca merupakan unsur pengurang dari piutang yang bersangkutan.
- (6) Pemberhentian pengakuan atas piutang dapat dilakukan dengan cara :
  - a. Pelunasan (membayar tunai) atau melaksanakan sesuatu sehingga tagihan tersebut selesai/lunas.
  - b. Penghapusbukuan (*write down*) Penghapusbukuan piutang merupakan proses dan keputusan akuntansi yang berlaku agar nilai piutang dapat dipertahankan sesuai dengan nilai bersih yang dapat direalisasikan (*net realizable value*).



Kriteria penghapusbukuan adalah sebagai berikut:

- 1) Penghapusbukuan harus memberi manfaat yang lebih besar daripada kerugian penghapusbukuan.
- 2) Perlu kajian yang mendalam tentang dampak hukum dari penghapusbukuan pada neraca pemerintah, apabila perlu sebelum difinalisasi dan diajukan kepada pengambil keputusan penghapusbukuan.
- 3) Penghapusbukuan berdasarkan keputusan Bupati yang menyatakan hapus tagih perdata dan atau hapus buku. Pengambilan keputusan penghapusbukuan dilakukan berdasarkan suatu sistem nominasi untuk dihapusbukukan atas usulan berjenjang yang bertugas melakukan analisis dan usulan penghapusbukuan tersebut.

c. Penghapustagihan (*write off*)

Penghapustagihan dilakukan dengan mempertimbangkan konsekuensi ekonomi, kemungkinan hilangnya hak tagih dan atau menerima tagihan. Penghapustagihan piutang harus berdasarkan kriteria, prosedur dan kebijakan yang menghasilkan keputusan hapus tagih bagi pemerintah daerah secara hukum dan ekonomi.

Kriteria penghapustagihan sebagai berikut:

- 1) Penghapustagihan karena mengingat jasa-jasa pihak yang berutang kepada Negara.
- 2) Penghapustagihan sebagai suatu sikap menyejukkan, membuat citra penagih menjadi lebih baik.
- 3) Penghapustagihan sebagai sikap berhenti menagih, menggambarkan situasi tak mungkin tertagih melihat kondisi pihak tertagih.
- 4) Penghapustagihan untuk restrukturisasi penyehatan utang.
- 5) Penghapustagihan setelah cara penagihan gagal atau tidak mungkin diterapkan.
- 6) Penghapustagihan sesuai hukum perdata umumnya hukum kepailitan, hukum industri, hukum pasar modal, hukum pajak, melakukan *benchmarking* kebijakan/peraturan *write off* di Negara lain.

d. Penerimaan Tunai Atas Piutang Yang Telah Dihapusbukukan

Suatu piutang yang telah dihapusbukukan, ternyata dikemudian hari diterima pembayaran/pelunasan, maka penerimaan tersebut dicatat sebagai penerimaan kas pada periode yang bersangkutan dengan lawan perkiraan penerimaan pendapatan atau pembiayaan tergantung dari jenis piutang.

e. Restrukturisasi

Restrukturisasi adalah upaya perbaikan yang dilakukan terhadap debitur yang mengalami kesulitan untuk memenuhi kewajibannya yang meliputi pemberian keringanan hutang, persetujuan angsuran atau persetujuan penundaan pembayaran.

#### **4.3.6 Pengukuran Persediaan**

Persediaan adalah aset lancar dalam bentuk barang atau perlengkapan yang dimaksudkan untuk mendukung kegiatan operasional pemerintah daerah, dan barang-barang yang dimaksudkan untuk dijual dan/atau diserahkan dalam rangka pelayanan kepada masyarakat. Persediaan dicatat berdasarkan metode periodik, fungsi akuntansi tidak langsung memutakhirkan nilai persediaan ketika terjadi pemakaian. Jumlah persediaan akhir diketahui dengan melakukan perhitungan fisik (stock opname) pada akhir periode. Pada akhir periode inilah dibuat jurnal penyesuaian untuk mengkinikan nilai persediaan.

Dalam metode ini, pengukuran pemakaian persediaan dihitung berdasarkan inventarisasi fisik, yaitu dengan cara saldo awal persediaan ditambah pembelian atau perolehan persediaan dikurangi dengan saldo akhir persediaan dikalikan nilai per unit sesuai dengan metode penilaian yang digunakan.

Pemerintah Daerah Kabupaten Solok Selatan menerapkan sistem pencatatan dengan metode periodik, yaitu persediaan akhir diketahui dengan melakukan perhitungan fisik (stock opname) pada akhir periode. Pada akhir periode dibuat jurnal penyesuaian untuk mengkinikan nilai persediaan.

Persediaan disajikan sebesar:

- 1) Biaya Perolehan apabila Diperoleh dengan Pembelian  
Biaya perolehan persediaan meliputi harga pembelian, biaya pengangkutan, biaya penanganan dan biaya lainnya yang secara langsung dapat dibebankan pada perolehan persediaan. Potongan harga, rabat, dan lainnya yang serupa mengurangi biaya perolehan.
- 2) Harga pokok produksi apabila Diperoleh dengan memproduksi Sendiri  
Harga pokok produksi persediaan meliputi biaya langsung yang terkait dengan persediaan yang diproduksi dan biaya tidak langsung yang dialokasikan secara sistematis berdasarkan ukuran-ukuran yang digunakan pada saat penyusunan rencana kerja dan anggaran.
- 3) Nilai Wajar apabila diperoleh dengan cara lainnya seperti donasi/rampasan  
Harga/nilai wajar persediaan meliputi nilai tukar aset atau penyelesaian kewajiban antar pihak yang memahami dan berkeinginan melakukan transaksi wajar.

#### **4.3.7. Pengukuran Investasi**

Investasi adalah aset yang dimaksudkan untuk memperoleh manfaat ekonomi seperti bunga, dividen dan royalty atau manfaat sosial, sehingga dapat meningkatkan kemampuan pemerintah daerah dalam rangka pelayanan kepada masyarakat.

1) Pengukuran Investasi dilakukan berdasarkan:

a) Dicatat Sebesar Nilai Perolehan

Investasi jangka pendek dalam bentuk surat berharga misalnya saham dan obligasi jangka pendek dicatat sebesar biaya perolehannya meliputi harga transaksi itu sendiri ditambah komisi perantara jual beli, jasa bank, dan biaya lainnya yang timbul dalam rangka perolehan tersebut.





Investasi non permanen misalnya dalam bentuk pembelian obligasi jangka panjang dan investasi yang dimaksudkan tidak untuk dimiliki berkelanjutan, dinilai sebesar nilai perolehannya.

Investasi jangka panjang yang bersifat permanen misalnya penyertaan modal Pemerintah dicatat sebesar biaya perolehannya meliputi harga investasi itu sendiri ditambah biaya lainnya yang timbul dalam rangka perolehan investasi tersebut.

Apabila investasi jangka panjang diperoleh dari pertukaran aset Pemerintah, maka nilai investasi yang diperoleh Pemerintah adalah sebesar biaya perolehannya.

**b) Dicatat Sebesar Nilai Wajar**

Untuk beberapa jenis investasi, terdapat pasar aktif yang dapat membentuk nilai pasar, dalam hal investasi yang demikian nilai pasar dipergunakan sebagai dasar penerapan nilai wajar.

Apabila investasi jangka panjang diperoleh dari pertukaran aset Pemerintah, maka nilai investasi yang diperoleh Pemerintah adalah sebesar nilai wajar investasi tersebut jika harga perolehannya tidak ada.

Apabila investasi dalam bentuk surat berharga diperoleh tanpa biaya perolehan, maka investasi dinilai berdasar nilai wajar investasi pada tanggal nilai perolehannya yaitu sebesar harga pasar.

**c) Dicatat Sebesar Nilai Nominal**

Investasi jangka pendek dalam bentuk non saham, misalnya dalam bentuk deposito jangka pendek dicatat sebesar nilai nominal deposito tersebut.

**d) Dicatat Sebesar Nilai Tercatat atau Nilai Wajar Lainnya**

Investasi yang tidak memiliki pasar yang aktif dapat dipergunakan nilai nominal, nilai tercatat, atau nilai wajar lainnya. Apabila tidak ada nilai wajar, biaya perolehan setara kas yang diserahkan atau nilai wajar aset lain yang diserahkan untuk memperoleh investasi tersebut.

Investasi non permanen dalam bentuk penanaman modal diproyek-proyek pembangunan Pemerintah dinilai sebesar biaya pembangunan termasuk biaya yang dikeluarkan untuk perencanaan dan biaya lain yang dikeluarkan dalam rangka penyelesaian proyek sampai proyek tersebut diserahkan kepada pihak ketiga.

**2) Penilaian Investasi Pemerintah daerah dilakukan dengan 3 metode yaitu:**

**a) Metode Biaya**

Metode Biaya adalah suatu metode akuntansi yang mencatat nilai investasi sebesar biaya perolehan. Metode ini digunakan pada investasi dengan kepemilikan kurang dari 20%.

**b) Metode Ekuitas**

Metode Ekuitas adalah suatu metode akuntansi yang mencatat nilai investasi awal berdasarkan harga perolehan. Nilai investasi tersebut disesuaikan dengan perubahan bagian investor atas kekayaan bersih/ekuitas

dari Badan Usaha Penerima Investasi yang terjadi sesudah perolehan awal investasi. Metode ini digunakan pada kepemilikan lebih dari 20% atau kurang dari 20% tetapi memiliki pengaruh yang signifikan.

c) Metode Nilai Bersih yang dapat Direalisasikan

Metode Nilai Bersih yang dapat Direalisasikan (*Net Realizable Value*) digunakan jika kepemilikan investasi pemerintah bersifat Non Permanen-Dana bergulir. Pada saat perolehan dana bergulir, dana bergulir dicatat sebesar harga perolehan dana bergulir. Tetapi secara periodik, dilakukan penyesuaian terhadap dana bergulir sehingga nilai dana bergulir yang tercatat di neraca menggambarkan nilai bersih yang dapat direalisasikan (*net realizable value*). Penyajian dana bergulir di neraca dilaksanakan dengan mengurangi perkiraan dana bergulir diragukan tertagih dari dana bergulir yang dicatat sebesar harga perolehan, ditambah dengan perguliran dana yang berasal dari pendapatan dana bergulir.

#### 4.3.8. Pengukuran Aset Tetap

Aset tetap adalah aset berwujud yang mempunyai masa manfaat lebih dari 12 bulan untuk digunakan dalam kegiatan pemerintah daerah atau dimanfaatkan oleh masyarakat umum. Nilai Aset Tetap diukur dengan ketentuan sebagai berikut:

- 1) Aset tetap dinilai dengan biaya perolehan. Apabila penilaian aset tetap dengan menggunakan biaya perolehan tidak memungkinkan maka nilai aset tetap didasarkan pada nilai wajar pada saat perolehan.
- 2) Biaya perolehan aset tetap yang dibangun dengan cara swakelola meliputi biaya langsung untuk tenaga kerja, bahan baku, dan biaya tidak langsung termasuk biaya perencanaan dan pengawasan, perlengkapan, tenaga listrik, sewa peralatan, dan semua sewa lainnya yang terjadi berkenaan dengan pembangunan aset tetap tersebut.
- 3) Kapitalisasi Aset, Nilai satuan minimum kapitalisasi aset tetap adalah pengeluaran pengadaan baru dan penambahan nilai aset tetap dari hasil pengembangan, reklasifikasi, renovasi, perbaikan atau restorasi. Nilai satuan minimum kapitalisasi aset tetap digunakan untuk menentukan nilai perolehan minimum suatu aset yang harus dikapitalisasi.

#### 4.3.9. Penyusutan Aset Tetap

Aset tetap merupakan komponen aset operasi Pemerintah yang penting dalam menjalankan operasional Pemerintah. Aset tetap memiliki sifat yang rentan terhadap penurunan kapasitas sejalan dengan penggunaan dan pemanfaatnya. Oleh karena itu informasi tentang nilai aset tetap harus disajikan secara memadai agar dapat digunakan untuk pengambilan keputusan dalam pengelolaan aset. Salah satu informasi yang sangat dibutuhkan dalam pengambilan keputusan yang terkait dalam pengelolaan aset tetap adalah nilai wajar aset. Penyajian wajar atas nilai aset tetap dapat dipenuhi melalui penetapan kebijakan penyusutan.

Penyusutan adalah alokasi yang sistematis atas nilai suatu aset tetap yang dapat disusutkan (*depreciable assets*) selama masa manfaat aset yang bersangkutan dan masih dipergunakan.



Nilai penyusutan untuk masing-masing periode diakui sebagai pengurang nilai tercatat aset tetap dalam neraca dan beban penyusutan dalam laporan operasional. Metode penyusutan yang dipergunakan adalah metode garis lurus (*straight line method*) dihitung masing-masing sesuai realisasi belanja tahun pengeluaran dimulai pada tahun pengeluaran + 1.

#### 4.3.10. Pengukuran Konstruksi Dalam Pengerjaan

- 1) Kontruksi Dalam Pengerjaan adalah aset-aset tetap yang sedang dalam proses pembangunan. Kontruksi Dalam Pengerjaan dicatat sebesar biaya perolehan, yang meliputi:
  - 2) Biaya yang berhubungan langsung dengan kegiatan konstruksi;
  - 3) Biaya yang dapat diatribusikan pada kegiatan pada umumnya dan Dapat dialokasikan ke konstruksi tersebut; dan
  - 4) Biaya lain yang secara khusus dibebankan sehubungan konstruksi Yang bersangkutan.

#### 4.3.11. Pengukuran Aset Lainnya

Aset lainnya merupakan aset pemerintah daerah yang tidak dapat diklasifikasikan sebagai aset lancar, investasi jangka panjang, aset tetap dan dana cadangan yang memiliki peranan yang cukup penting bagi pemerintah daerah karena mampu memberikan manfaat ekonomis dan jasa potensial (*potential service*) di masa depan. Aset lainnya dibagi dalam 4 (empat) kelompok yaitu:

- 1) Tagihan Jangka Panjang.
  - a) Tagihan Penjualan Angsuran, diukur sebesar nilai nominal dari kontrak/berita acara penjualan aset yang bersangkutan.
  - b) Tagihan Tuntutan Ganti Kerugian Daerah, diukur sebesar nilai nominal dalam Surat Keputusan Pembebanan Kerugian Daerah.
- 2) Kemitraan dengan Pihak Ketiga
  - a) Sewa, diukur sebesar nilai nominal dari kontrak/berita acara sewa aset yang bersangkutan.
  - b) Kerjasama Pemanfaatan (KSP), diukur sebesar nilai bersih yang tercatat pada saat perjanjian atau nilai wajar pada saat perjanjian.
  - c) Bangun Guna Serah/BOT, diukur sebesar nilai buku aset tetap yang diserahkan oleh pemerintah daerah kepada pihak ketiga/investor untuk membangun aset tersebut.
  - d) Bangun Serah Guna/BTO, diukur sebesar nilai perolehan aset tetap pemerintah daerah ditambah dengan nilai perolehan aset yang dikeluarkan oleh pihak ketiga/investor untuk membangun aset tersebut.
- 3) Aset Tidak Berwujud (ATB)

ATB diukur dengan harga perolehannya. Terhadap ATB dilakukan amortisasi, kecuali atas ATB yang memiliki masa manfaat tak terbatas. Amortisasi adalah penyusutan terhadap ATB yang dialokasikan secara sistematis dan rasional selama masa manfaatnya. Amortisasi dilakukan setiap akhir periode dengan metode garis lurus. Untuk ATB berupa piranti lunak (*software*) jika tidak





diketahui adanya masa manfaat terkait masa operasionalnya, maka masa manfaatnya ditetapkan selama 5 tahun.

- 4) Aset Lain-Lain, adalah aset tetap yang dimaksudkan untuk dihentikan dari penggunaan aktif pemerintah daerah direklasifikasi ke dalam aset lain-lain menurut nilai tercatat/nilai bukunya.

#### **4.3.12. Pengukuran Kewajiban**

Kewajiban adalah utang yang timbul dari peristiwa masa lalu yang penyelesaiannya mengakibatkan aliran keluar sumber daya ekonomi pemerintah daerah. Perlakuan akuntansi terhadap akun kewajiban adalah sebagai berikut:

- 1) Kewajiban diukur dengan nilai nominal mata uang rupiah yang harus dibayar kembali. Kewajiban yang diukur dalam mata uang asing dikonversikan ke mata uang rupiah berdasarkan nilai tukar/kurs tengah Bank Indonesia pada tanggal transaksi.
- 2) Biaya perolehan atas kewajiban mencerminkan nilai kewajiban pemerintah daerah pada saat pertama kali transaksi berlangsung seperti nilai yang tertera pada lembar surat utang pemerintah daerah. Aliran ekonomi setelahnya, seperti transaksi pembayaran, perubahan penilainya dikarenakan perubahan kurs valuta asing, dan perubahan lainnya selain perubahan nilai pasar, diperhitungkan dengan menyesuaikan nilai tercatat kewajiban tersebut. Penggunaan nilai nominal dalam nilai kewajiban mengikuti karakteristik dari masing-masing pos.
- 3) Akun Kewajiban diklasifikasikan menjadi:
  - a) Kewajiban Jangka Pendek, merupakan utang yang harus dibayar kembali/jatuh tempo dalam satu periode akuntansi. Meliputi bagian lancar utang jangka panjang, utang kepada pihak ketiga, utang bunga dan utang perhitungan pihak ketiga.
  - b) Kewajiban Jangka Panjang, merupakan utang yang harus dibayar kembali/jatuh tempo lebih dari satu periode akuntansi. Meliputi pinjaman utang perbankan dan utang jangka panjang lainnya.

#### **4.3.13. Pengukuran Ekuitas**

Akun ini terdiri dari:

- 1) Ekuitas  
Ekuitas adalah kekayaan bersih pemerintah daerah yang merupakan selisih antara asset dan kewajiban pemerintah daerah. Saldo Ekuitas pada tanggal laporan berasal dari Ekuitas awal ditambah dikurang oleh Surplus/Defisit LO dan perubahan lainnya seperti koreksi nilai persediaan, selisih evaluasi Aset Tetap, dan lain-lain.
- 2) Ekuitas SAL  
Ekuitas SAL digunakan untuk mencatat akun perantara dalam rangka penyusunan Laporan Realisasi Anggaran dan Laporan Perubahan SAL mencakup antara lain Estimasi Pendapatan, Estimasi Penerimaan Pembiayaan, Apropriasi Belanja, Apropriasi Pengeluaran Pembiayaan, dan Estimasi Perubahan SAL, Surplus/Defisit-LRA.



- 3) Ekuitas Untuk Dikonsolidasikan  
Ekuitas untuk dikonsolidasikan digunakan untuk mencatat *reciprocal account* untuk kepentingan konsolidasi, yang mencakup Rekening Koran PPKD/SKPD.

#### 4.4. Penerapan kebijakan akuntansi berkaitan dengan ketentuan yang ada dalam SAP

##### 4.4.1. Koreksi Kesalahan

Koreksi Kesalahan atas penyajian akun/pos yang secara signifikan tidak sesuai dengan yang seharusnya yang mempengaruhi laporan keuangan periode berjalan atau periode sebelumnya dilakukan dengan ketentuan sebagai berikut:

- 1) Kesalahan tidak berulang
  - a) Kesalahan tidak berulang yang terjadi pada periode berjalan Kesalahan jenis ini, dilakukan dengan melakukan pembetulan pada akun yang bersangkutan dalam periode berjalan.
  - b) Kesalahan tidak berulang yang terjadi pada periode sebelumnya  
Apabila kesalahan terjadi pada periode sebelumnya namun belum diterbitkan laporan keuangan, maka cukup dilakukan pembetulan pada akun yang bersangkutan. Akan tetapi, jika kesalahan baru ditemukan setelah diterbitkan laporan keuangan, maka perlakuannya adalah sebagai berikut:
    - Koreksi kesalahan atas pengeluaran belanja yang mengakibatkan penambahan kas, dilakukan dengan pembetulan pada akun Pendapatan lain-lain LRA. Sedangkan apabila mengakibatkan pengurangan kas, maka dilakukan pembetulan pada akun Saldo Anggaran Lebih
    - Koreksi kesalahan atas penerimaan pendapatan baik menambah maupun mengurangi posisi kas, maka dilakukan dengan pembetulan pada akun kas dan akun ekuitas.
- 2) Kesalahan berulang  
Kesalahan berulang dan sistemik adalah kesalahan yang disebabkan sifat alamiah (normal) dari jenis transaksi tertentu yang diperkirakan akan terjadi secara berulang. Kesalahan jenis ini tidak memerlukan koreksi melainkan dicatat pada saat terjadi pengeluaran kas untuk mengembalikan kelebihan pendapatan dengan mengurangi pendapatan- LRA maupun pendapatan-LO yang bersangkutan.

##### 4.4.2. Penyajian Kembali (*Restatement*) Neraca

Laporan Keuangan entitas pelaporan harus dapat dibandingkan dari waktu ke waktu untuk mengetahui kecenderungan arah (*trend*) posisi keuangan, kinerja, dan arus kas. Oleh karena itu, kebijakan akuntansi yang diterapkan secara konsisten pada setiap periode. Apabila terdapat perubahan di dalam perlakuan, pengakuan, atau pengukuran akuntansi sebagai akibat dari perubahan atas basis akuntansi, kriteria kapitalisasi, metode, dan estimasi, maka perubahan kebijakan akuntansi disajikan pada Laporan Keuangan dan diungkapkan dalam Catatan atas Laporan Keuangan.

Terkait penyajian kembali Laporan Keuangan Pemerintah Daerah, terdapat dua hal pokok dalam tahapan pelaksanaannya yaitu:



**CATATAN ATAS LAPORAN KEUANGAN  
PEMERINTAH KABUPATEN SOLOK SELATAN  
TAHUN ANGGARAN 2022**

**AUDITED**

- 1) Melakukan perhitungan ulang terhadap akun yang mengalami perubahan untuk menentukan nilai buku pada periode berkenaan sesuai perubahan kebijakan akuntansi.
- 2) Menyajikan laporan keuangan sesuai dengan kebijakan akuntansi yang baru untuk semua periode yang dilaporkan dan mengungkapkan perbedaan yang terjadi antara laporan keuangan baru dibandingkan dengan laporan keuangan yang telah diterbitkan periode sebelumnya.





**CATATAN ATAS LAPORAN KEUANGAN  
PEMERINTAH KABUPATEN SOLOK SELATAN  
TAHUN ANGGARAN 2022**

**AUDITED**

**BAB. V  
PENJELASAN POS-POS LAPORAN KEUANGAN**

**5.1. LAPORAN REALISASI ANGGARAN (LRA)**

5.1.1 Pendapatan LRA	31 Des 2022 (Rp)	31 Des 2021 (Rp)
	884.655.899.039,10	866.235.598.985,00

Realisasi pendapatan tahun 2022 adalah sebesar Rp884.656.560.392,10 atau 103,56% dari anggaran yang telah ditetapkan sebesar Rp854.266.062.246,00. Apabila dibandingkan dengan realisasi pendapatan tahun 2021 sebesar Rp866.235.598.985,00 maka realisasi pendapatan tahun 2022 mengalami kenaikan sebesar Rp18.420.300.054,10 atau naik sebesar 2,13%.

Sementara rincian anggaran dan realisasi pendapatan tahun 2022 dan tahun 2021 dijelaskan pada tabel di bawah ini:

**Tabel V.1.1 Rincian Anggaran dan Realisasi Pendapatan Tahun 2022**

No	Uraian	Anggaran 2022 (Rp)	Realisasi 2022 (Rp)	%
1.	PENDAPATAN ASLI DAERAH (PAD)	73.885.025.000,00	92.121.048.046,10	124,68
2.	PENDAPATAN TRANSFER	770.505.887.246,00	784.706.642.887,00	101,84
3.	LAIN-LAIN PENDAPATAN DAERAH YANG SAH	9.875.150.000,00	7.828.208.106,00	79,27
<b>Jumlah</b>		<b>854.266.062.246,00</b>	<b>884.655.899.039,10</b>	<b>103,56</b>

**Tabel V.1.2 Rincian Kenaikan/Penurunan Pendapatan Tahun 2022 dan 2021**

No	Uraian	Realisasi 2022 (Rp)	Realisasi 2021 (Rp)	Kenaikan/ Penurunan (Rp) %	
1.	PENDAPATAN ASLI DAERAH (PAD) – LRA	92.121.048.046,10	80.459.853.847,00	11.661.194.199,10	14,49
2.	PENDAPATAN TRANSFER – LRA	784.706.642.887,00	741.085.202.403,00	43.621.440.484,00	5,89
3.	LAIN-LAIN PENDAPATAN DAERAH YANG SAH – LRA	7.828.208.106,00	44.690.542.735,00	(36.862.334.629,00)	(82,48)
<b>Total</b>		<b>884.655.899.039,10</b>	<b>866.235.598.985,00</b>	<b>18.420.300.054,10</b>	<b>2,13</b>

A. Pendapatan Asli Daerah	31 Des 2022 (Rp)	31 Des 2021 (Rp)
	92.121.048.046,10	80.459.853.847,00

Realisasi pendapatan asli daerah tahun 2022 adalah sebesar Rp92.121.048.046,10 atau 124,68% dari anggaran yang telah ditetapkan yaitu sebesar Rp73.885.025.000,00. Apabila dibandingkan dengan realisasi pendapatan asli daerah tahun 2021 sebesar



**CATATAN ATAS LAPORAN KEUANGAN  
PEMERINTAH KABUPATEN SOLOK SELATAN  
TAHUN ANGGARAN 2022**

AUDITED

Rp80.459.853.847,00 maka realisasi pendapatan asli daerah tahun 2022 mengalami kenaikan sebesar Rp11.661.194.199,10 atau naik sebesar 14,49%.

**Tabel V.1.3 Rincian Anggaran dan Realisasi Pendapatan Asli Daerah Tahun 2022**

No	Uraian	Anggaran 2022 (Rp)	Realisasi 2022 (Rp)	%
1.	Pajak Daerah	12.218.945.000,00	11.006.714.870,10	90,08
2.	Retribusi Daerah	2.084.500.000,00	2.354.215.128,00	112,94
3.	Hasil Pengelolaan Kekayaan Daerah yang Dipisahkan	2.400.000.000,00	2.415.762.950,00	100,66
4.	Lain-lain PAD yang Sah	57.181.580.000,00	76.344.355.098,00	133,51
<b>Jumlah</b>		<b>73.885.025.000,00</b>	<b>92.121.048.046,10</b>	<b>124,68</b>

**Tabel V.1.4 Kenaikan/Penurunan Realisasi Pendapatan Asli Daerah Tahun 2022 dan 2021**

No	Uraian	Realisasi 2022 (Rp)	Realisasi 2021 (Rp)	Kenaikan/ Penurunan	
				(Rp)	%
1.	Pendapatan Pajak Daerah – LRA	11.006.714.870,10	16.500.169.327,00	(5.493.454.456,90)	(33,29)
2.	Pendapatan Retribusi Daerah – LRA	2.354.215.128,00	1.235.018.343,00	1.119.196.785,00	90,62
3.	Pendapatan Hasil Pengelolaan Kekayaan Daerah yang Dipisahkan – LRA	2.415.762.950,00	1.700.551.019,00	715.211.931,00	42,06
4.	Lain-lain PAD yang Sah – LRA	76.344.355.098,00	61.024.115.158,00	15.320.239.940,00	25,11
<b>Total</b>		<b>92.121.048.046,10</b>	<b>80.459.853.847,00</b>	<b>11.661.194.199,10</b>	<b>14,49</b>

Berikut ini merupakan rincian anggaran dan realisasi pendapatan asli daerah tahun 2022:

**1. Pendapatan Pajak Daerah – LRA**

Realisasi pendapatan pajak daerah tahun 2022 adalah sebesar Rp11.006.714.870,10 atau 90,08% dari anggaran yang telah ditetapkan yaitu sebesar Rp12.218.945.000,00. Apabila dibandingkan dengan realisasi pendapatan pajak daerah tahun 2021 sebesar Rp16.500.169.327,00 maka realisasi pendapatan pajak daerah tahun 2022 mengalami penurunan sebesar Rp5.493.454.456,90 atau 33,29%.

Rincian anggaran dan realisasi pendapatan pajak daerah tahun 2022 adalah sebagai berikut:

**Tabel V.1.5 Anggaran dan Realisasi Pendapatan Pajak Daerah Tahun 2022**

No	Uraian	Anggaran 2022 (Rp)	Realisasi 2022 (Rp)	%
1	Pajak Hotel – LRA	100.000.000,00	97.148.159,00	97,15
2	Pajak Restoran – LRA	1.509.000.000,00	1.999.906.655,00	132,53
3	Pajak Hiburan – LRA	9.170.000,00	9.170.000,00	100,00
4	Pajak Reklame – LRA	110.000.000,00	139.606.846,00	126,92
5	Pajak Penerangan Jalan – LRA	5.090.775.000,00	5.457.965.943,00	107,21
6	Pajak Mineral Bukan Logam dan Batuan – LRA	2.000.000.000,00	1.315.706.188,10	65,79
7	Pajak Bumi dan Bangunan Pedesaan dan Perkotaan (PBBP2) – LRA	2.900.000.000,00	1.294.461.836,00	44,64
8	Bea Perolehan Hak Atas Tanah dan Bangunan (BPHTB) – LRA	500.000.000,00	692.749.243,00	138,55
<b>Total</b>		<b>12.218.945.000,00</b>	<b>11.006.714.870,10</b>	<b>90,08</b>





**CATATAN ATAS LAPORAN KEUANGAN  
PEMERINTAH KABUPATEN SOLOK SELATAN  
TAHUN ANGGARAN 2022**

AUDITED

**Tabel V.1.6 Kenaikan/Penurunan Realisasi Pendapatan Pajak Daerah  
Tahun 2022 dan Tahun 2021**

No	Uraian	Realisasi 2022	Realisasi 2021	Kenaikan/ Penurunan	
		(Rp)	(Rp)	(Rp)	%
1	Pajak Hotel – LRA	97.148.159,00	22.584.045,00	74.564.114,00	330,16
2	Pajak Restoran – LRA	1.999.906.655,00	1.541.963.799,00	457.942.856,00	29,70
3	Pajak Hiburan - LRA	9.170.000,00	0,00	9.170.000,00	0,00
4	Pajak Reklame – LRA	139.606.846,00	172.022.776,00	(32.415.930,00)	(18,84)
5	Pajak Penerangan Jalan-LRA	5.457.965.943,00	4.725.524.231,00	732.441.712,00	15,50
6	Pajak Mineral Bukan Logam dan Batuan – LRA	1.315.706.188,10	784.806.432,00	530.899.756,10	67,65
7	Pajak Bumi dan Bangunan Pedesaan dan Perkotaan (PBBP2) – LRA	1.294.461.836,00	882.445.406,00	412.016.430,00	46,69
8	Bea Perolehan Hak Atas Tanah dan Bangunan (BPHTB) – LRA	692.749.243,00	8.370.822.638,00	(7.678.073.395,00)	(91,72)
<b>Total</b>		<b>11.006.714.870,10</b>	<b>16.500.169.327,00</b>	<b>(5.493.454.456,90)</b>	<b>(33,29)</b>

Sistem pemungutan pajak di Kabupaten Solok Selatan terbagi atas dua sistem, yaitu *Self Assessment* yang memberikan kewenangan kepada wajib pajak untuk menghitung sendiri besarnya pajak terhutang dan *Official Assessment*, yang memberikan kewenangan kepada pemerintah daerah untuk menentukan besarnya pajak terhutang. Jenis pajak yang dipungut dengan sistem *self assessment* adalah Pajak hotel, Pajak restoran, Pajak penerangan jalan, Pajak mineral bukan logam dan batuan, dan Bea perolehan hak atas tanah dan bangunan (BPHTB). Untuk Pajak reklame dan Pajak bumi dan bangunan perdesaan dan perkotaan (PBBP2) dipungut dengan sistem *official assesment*.

Pada tahun 2022 realisasi pajak yang telah melebihi anggaran adalah Pajak restoran, Pajak hiburan, Pajak reklame, Pajak penerangan jalan dan Bea perolehan hak atas tanah dan bangunan (BPHTB) sedangkan untuk Pajak hotel, Pajak mineral bukan logam dan batuan dan Pajak bumi dan bangunan perdesaan dan perkotaan (PBBP2) belum melebihi anggaran yang telah ditetapkan.

Pendapatan pajak reklame yang dipungut Pemerintah Kabupaten Solok Selatan pada tahun 2022 adalah sebesar Rp139.606.846,00 (126,92% dari anggaran) dan mengalami penurunan sebesar Rp32.415.930,00 (18,84% dari tahun 2021).

Pendapatan pajak bumi dan bangunan perdesaan dan perkotaan (PBBP2) yang dipungut Pemerintah Kabupaten Solok Selatan pada tahun 2022 adalah sebesar Rp1.294.461.836,00 (44,64% dari anggaran) dan mengalami kenaikan sebesar Rp412.016.430,00 (46,69% dari tahun 2021).

Adapun rincian anggaran dan realisasi pendapatan pajak daerah tahun 2022 adalah sebagai berikut:

**a) Pajak Hotel - LRA**

Pajak hotel yang dipungut oleh Pemerintah Kabupaten Solok Selatan pada tahun 2022 adalah sebesar Rp97.148.159,00 atau sebesar 97,15% dari anggaran yang telah ditetapkan sebesar Rp100.000.000,00. Sesuai dengan Peraturan Pemerintah Republik Indonesia Nomor 12 Tahun 2019 tentang Pengelolaan Keuangan Daerah, pasal 7, ayat (2), huruf e dinyatakan PPKD dalam melaksanakan fungsinya selaku BUD adalah melaksanakan pemungutan pajak daerah, namun dalam upaya optimalisasi penerimaan pajak hotel Badan Pengelolaan Keuangan Daerah sekaligus sebagai Pejabat Pengelolaaan Keuangan





**CATATAN ATAS LAPORAN KEUANGAN  
PEMERINTAH KABUPATEN SOLOK SELATAN  
TAHUN ANGGARAN 2022**

AUDITED

Daerah melibatkan Organisasi Perangkat Daerah yang ada di Pemerintah Kabupaten Solok Selatan, khususnya penerimaan atas belanja penginapan atau hotel. Realisasi penerimaan pajak hotel untuk masing-masing OPD tahun 2022 adalah sebagai berikut:

**Tabel V.1.7 Realisasi Penerimaan Pajak Hotel Untuk Masing-masing Perangkat Daerah Kabupaten Solok Selatan Tahun Anggaran 2022**

No	Organisasi Perangkat Daerah	Realisasi Tahun 2022
		(Rp)
1	Dinas Kesehatan	363.636,00
2	Dinas Pariwisata dan Kebudayaan	505.000,00
3	Dinas Penanaman Modal dan Pelayanan Terpadu Satu Pintu	198.000,00
4	Dinas Pendidikan, Kepemudaan dan Olahraga	9.000.000,00
5	Dinas Perindustrian, Perdagangan, Koperasi Usaha Kecil dan Menengah	31.818,00
6	Dinas Perpustakaan dan Kearsipan	435.000,00
7	Dinas Pertanian	450.000,00
8	Badan Pengelolaan Keuangan Daerah	86.164.705,00
<b>Total</b>		<b>97.148.159,00</b>

**b) Pajak Restoran - LRA**

Pajak restoran yang dipungut oleh Pemerintah Kabupaten Solok Selatan pada tahun 2022 adalah sebesar Rp1.999.906.655,00 atau sebesar 132,53% dari anggaran yang telah ditetapkan sebesar Rp1.509.000.000,00.

Dalam realisasi pajak restoran tahun 2022 sebesar Rp1.999.906.655,00 terdapat realisasi penyeteroran pajak restoran atas pelaksanaan kegiatan di tahun 2022 yang baru disetorkan oleh Bendahara Pengeluaran Organisasi Perangkat Daerah (OPD) pada tahun 2023, yaitu sebesar Rp3.628.850,00 yang terdiri dari Organisasi Perangkat Daerah (OPD) sebagai berikut:

- Badan Pengelolaan Keuangan Daerah (BPKD-SKPKD) sebesar Rp2.437.850,00.
- Dinas Kesehatan sebesar Rp10.000,00.
- Dinas Perpustakaan dan Kearsipan sebesar Rp909.000,00.
- Dinas Perumahan Kawasan Permukiman dan Lingkungan Hidup sebesar Rp272.000,00.

Sesuai fungsinya sebagai Pejabat Pengelola Keuangan Daerah (PPKD) yaitu melaksanakan pemungutan pajak daerah maka Badan Pengelolaan Keuangan Daerah (BPKD) mempunyai kewenangan dalam mengoptimalkan pemungutan pajak restoran, sama halnya dengan pemungutan pajak hotel maka Badan Pengelolaan Keuangan Daerah (BPKD) melibatkan Organisasi Perangkat Daerah (OPD) yang ada di Pemerintah Kabupaten Solok Selatan, khususnya penerimaan atas belanja makan dan minum. Realisasi pemungutan pajak restoran oleh Organisasi Perangkat Daerah (OPD) adalah sebagai berikut:

**Tabel V.1.8 Realisasi Penerimaan Pajak Restoran Untuk Masing-masing Perangkat Daerah Kabupaten Solok Selatan Tahun Anggaran 2022**

No	Organisasi Perangkat Daerah	Realisasi Tahun 2022
		(Rp)
1	Badan Kepegawaian dan Pengembangan Sumber Daya Manusia	13.454.800,00
2	Badan Penanggulangan Bencana Daerah	2.776.400,00
3	Badan Perencanaan Pembangunan Daerah	23.110.500,00
4	Dinas Kependudukan dan Pencatatan Sipil	7.523.860,00
5	Dinas Kesehatan	78.963.750,00
6	Dinas Ketahanan Pangan dan Perikanan	6.748.600,00
7	Dinas Komunikasi dan Informatika	7.826.931,00



**CATATAN ATAS LAPORAN KEUANGAN  
PEMERINTAH KABUPATEN SOLOK SELATAN  
TAHUN ANGGARAN 2022**

AUDITED

No	Organisasi Perangkat Daerah	Realisasi Tahun 2022
		(Rp)
8	Dinas Pariwisata dan Kebudayaan	26.389.900,00
9	Dinas Pekerjaan Umum Penataan Ruang dan Pertanahan	9.012.500,00
10	Dinas Penanaman Modal dan Pelayanan Terpadu Satu Pintu	14.351.400,00
11	Dinas Pendidikan Pemuda dan Olah Raga	67.762.041,00
12	Dinas Pengendalian Penduduk, Keluarga Berencana, Pemberdayaan Perempuan dan Perlindungan Anak	22.877.600,00
13	Dinas Perhubungan	2.865.500,00
14	Dinas Perindustrian, Perdagangan, Koperasi Usaha Kecil dan Menengah	29.420.404,00
15	Dinas Perpustakaan dan Kearsipan	5.919.000,00
16	Dinas Pertanian	35.658.500,00
17	Dinas Perumahan Kawasan Permukiman dan Lingkungan Hidup	8.799.800,00
18	Dinas Sosial Pemberdayaan Masyarakat dan Desa	14.941.600,00
19	Dinas Tenaga Kerja dan Transmigrasi	25.913.500,00
20	Inspektorat	2.857.700,00
21	Kantor Kesatuan Bangsa dan Politik	10.168.600,00
22	Kecamatan Koto Parik Gadang Diateh	8.320.100,00
23	Kecamatan Pauh Duo	12.697.500,00
24	Kecamatan Sangir	11.878.954,00
25	Kecamatan Sangir Balai Janggo	11.090.600,00
26	Kecamatan Sangir Jujuan	8.589.700,00
27	Kecamatan Sangir Batang Hari	9.570.000,00
28	Kecamatan Sungai Pagu	9.281.500,00
29	Rumah Sakit Umum Daerah (RSUD)	8.748.095,00
30	Satuan Polisi Pamong Praja dan Pemadam Kebakaran	7.484.500,00
31	Sekretariat Daerah	229.819.461,00
32	Sekretariat DPRD	84.011.697,00
33	Badan Pengelolaan Keuangan Daerah	1.177.442.812,00
<b>Total</b>		<b>1.996.277.805,00</b>

**c) Pajak Reklame - LRA**

Pajak reklame yang dipungut oleh Pemerintah Kabupaten Solok Selatan pada tahun 2022 adalah sebesar Rp139.606.846,00 atau sebesar 126,92% dari anggaran yang telah ditetapkan sebesar Rp110.000.000,00. Pajak reklame merupakan jenis pajak yang dipungut berdasarkan penetapan Bupati yang kewenangan pemungutannya dilimpahkan kepada Badan Pengelola Keuangan Daerah selaku Pejabat Pengelola Keuangan Daerah.

**d) Pajak Penerangan Jalan - LRA**

Pajak penerangan jalan, merupakan jenis pajak yang dibayar sendiri oleh wajib pajak, artinya tidak dipungut langsung oleh Pemerintah Kabupaten Solok Selatan kepada wajib pajak, akan tetapi dilakukan oleh PT. PLN. Pemerintah Kabupaten Solok Selatan melalui Badan Pengelolaan Keuangan Daerah melakukan rekonsiliasi setiap bulan dengan pihak PT. PLN Wilayah Sumatera Barat. Jumlah pajak penerangan jalan yang disalurkan ke Pemerintah Kabupaten Solok Selatan pada tahun 2022 adalah sebesar Rp5.457.965.943,00 atau sebesar 107,21% dari target yang telah ditetapkan yaitu sebesar Rp5.090.775.000,00.

**e) Pajak Mineral Bukan Logam dan Batuan - LRA**

Pajak mineral bukan logam dan batuan, juga termasuk jenis pajak yang dibayar sendiri oleh wajib pajak, namun dibawah monitoring dan evaluasi Badan Pengelolaan Keuangan Daerah, penerimaan pajak mineral bukan logam dan batuan pada tahun 2022 per tanggal 31 Desember 2022 adalah sebesar Rp1.315.706.188,10 atau sebesar 65,79% dari anggaran yang telah ditetapkan yaitu sebesar Rp2.000.000.000,00.



**CATATAN ATAS LAPORAN KEUANGAN  
PEMERINTAH KABUPATEN SOLOK SELATAN  
TAHUN ANGGARAN 2022**

AUDITED

**f) Pajak Bumi dan Bangunan Perdesaan dan Perkotaan (PBBP2) – LRA**

Pajak bumi dan bangunan perdesaan dan perkotaan merupakan jenis pajak yang ditetapkan oleh Bupati, untuk besaran pajak terhutang yang dalam pemungutannya melibatkan Nagari di Kabupaten Solok Selatan. Penerimaan pajak bumi dan bangunan perdesaan dan perkotaan per 31 Desember 2022 adalah sebesar Rp1.294.461.836,00 atau sebesar 44,64% dari anggaran yang telah ditetapkan sebesar Rp2.900.000.000,00.

**g) Bea Perolehan Hak Atas Tanah dan Bangunan (BPHTB) – LRA**

Bea perolehan hak atas tanah dan bangunan (BPHTB) merupakan jenis pajak kabupaten yang dibayar sendiri berdasarkan penghitungan oleh wajib pajak. Penerimaan pajak BPHTB Kabupaten Solok Selatan per tanggal 31 Desember 2022 adalah sebesar Rp692.749.243,00 atau sebesar 138,55% dari anggaran yang telah ditetapkan sebesar Rp500.000.000,00.

**2. Retribusi Daerah**

Retribusi daerah yang dipungut oleh Pemerintah Kabupaten Solok Selatan pada tahun 2022 adalah sebesar Rp2.354.215.128,00 atau sebesar 112,94% dari anggaran yang telah ditetapkan sebesar Rp2.084.500.000,00. Apabila dibandingkan dengan realisasi retribusi daerah tahun 2021 maka realisasi retribusi daerah tahun 2022 mengalami kenaikan sebesar Rp1.119.196.785,00 atau naik sebesar 90,62%. Rincian anggaran dan realisasi pendapatan retribusi daerah tahun 2022 adalah sebagai berikut:

**Tabel V.1.9 Anggaran dan Realisasi Pendapatan Retribusi Daerah Tahun 2022**

No	Uraian	Anggaran 2022	Realisasi 2022	%
		(Rp)	(Rp)	
1	Retribusi Pelayanan Kesehatan – LRA	0,00	122.519.000,00	0,00
2	Retribusi Pelayanan Persampahan/ Kebersihan – LRA	275.000.000,00	132.471.000,00	48,17
3	Retribusi Pelayanan Pasar-LRA	461.000.000,00	418.312.400,00	90,74
4	Retribusi Pengujian Kendaraan Bermotor - LRA	250.000.000,00	56.252.000,00	22,50
5	Retribusi Pengawasan dan Pengendalian Menara Telekomunikasi- LRA	271.000.000,00	507.447.501,00	187,25
6	Retribusi Pemakaian Kekayaan Daerah – LRA	335.000.000,00	753.745.227,00	225,00
7	Retribusi Tempat Khusus Parkir - LRA	240.000.000,00	45.048.000,00	18,77
8	Retribusi Tempat Rekreasi dan Olah raga- LRA	252.500.000,00	282.505.000,00	111,88
9	Retribusi Izin Mendirikan Bangunan - LRA	0,00	35.915.000,00	0,00
<b>Total</b>		<b>2.084.500.000,00</b>	<b>2.354.215.128,00</b>	<b>112,94</b>

**Tabel V.1.10 Kenaikan/Penurunan Realisasi Pendapatan Retribusi Daerah Tahun 2022 dan Tahun 2021**

No	Uraian	Realisasi 2022	Realisasi 2021	Kenaikan/ Penurunan	
		(Rp)	(Rp)	(Rp)	%
1	Retribusi Pelayanan Kesehatan – LRA	122.519.000,00	0,00	122.519.000,00	0,00
2	Retribusi Pelayanan Persampahan/ Kebersihan – LRA	132.471.000,00	64.339.000,00	68.132.000,00	105,9
3	Retribusi Pelayanan Pasar- LRA	418.312.400,00	150.419.000,00	267.893.400,00	178,1
4	Retribusi Pengujian Kendaraan Bermotor - LRA	56.252.000,00	56.457.500,00	(205.500,00)	(0,364)
5	Retribusi Pengawasan dan Pengendalian Menara	507.447.501,00	234.832.814,00	272.614.687,00	116,1





**CATATAN ATAS LAPORAN KEUANGAN  
PEMERINTAH KABUPATEN SOLOK SELATAN  
TAHUN ANGGARAN 2022**

AUDITED

No	Uraian	Realisasi 2022	Realisasi 2021	Kenaikan/ Penurunan	
		(Rp)	(Rp)	(Rp)	%
	Telekomunikasi- LRA				
6	Retribusi Pemakaian Kekayaan Daerah – LRA	753.745.227,00	430.070.500,00	323.674.727,00	75,26
7	Retribusi Tempat Khusus Parkir - LRA	45.048.000,00	30.451.000,00	14.597.000,00	47,94
8	Retribusi Tempat Rekreasi dan Olah raga- LRA	282.505.000,00	125.476.000,00	157.029.000,00	125,1
9	Retribusi Izin Mendirikan Bangunan - LRA	35.915.000,00	141.472.529,00	(105.557.529,00)	(74,61)
10	Retribusi Rumah Potong Hewan – LRA	0,00	1.500.000,00	(1.500.000,00)	(100,00)
	<b>Total</b>	<b>2.354.215.128,00</b>	<b>1.235.018.343,00</b>	<b>1.119.196.785,00</b>	<b>90,62</b>

Sesuai dengan Peraturan Pemerintah Republik Indonesia Nomor 12 Tahun 2019 tentang Pengelolaan Keuangan Daerah Pasal 10, ayat (1), huruf f, disebutkan “Kepala SKPD selaku PA mempunyai tugas melaksanakan pemungutan retribusi daerah. Pada tahun 2022 ada 9 (sembilan) jenis objek retribusi yang dipungut oleh pemerintah Kabupaten Solok Selatan, berikut daftar jenis objek retribusi dan Organisasi Perangkat Daerah penanggung jawab pemungutan diantaranya :

**Tabel V.1.11Daftar OPD Penanggung Jawab dan Pemungut Retribusi  
Kabupaten Solok Selatan Tahun 2022**

No	Objek retribusi	OPD Pemungut
1	Retribusi Pelayanan Kesehatan	Dinas Kesehatan
2	Retribusi Pelayanan Persampahan/ Kebersihan	Dinas Perkim LH
3	Retribusi Pelayanan Pasar	Dinas Perindustrian Perdagangan dan Koperasi Dan UKM
4	Retribusi Pengujian Kendaraan Bermotor	Dinas Perhubungan
5	Retribusi Pengawasan dan Pengendalian Menara Telekomunikasi	Dinas Komunikasi dan Informasi
6	Retribusi Pemakaian Kekayaan Daerah	Badan Pengelolaan Keuangan Daerah
7	Retribusi Tempat Khusus Parkir	Dinas Perhubungan
8	Retribusi Tempat Rekreasi dan Olah raga	Dinas Pariwisata dan Kebudayaan
9	Retribusi Izin Mendirikan Bangunan	Badan Pengelolaan Keuangan Daerah

Adapun rincian anggaran dan realisasi pendapatan retribusi daerah tahun 2022 sebagai berikut:

**a) Retribusi Pelayanan Kesehatan – LRA**

Retribusi pelayanan kesehatan yang dipungut oleh Pemerintah Kabupaten Solok Selatan pada tahun 2022 adalah sebesar Rp122.519.000,00. Retribusi pelayanan kesehatan di Pemerintah Kabupaten Solok Selatan dipungut oleh Dinas Kesehatan. Di awal tahun 2022 Retribusi Pelayanan Kesehatan tidak ada rencana penerimaan dikarenakan pola pelayanannya menggunakan Badan Layanan Umum Daerah Dinas Kesehatan Kabupaten Solok Selatan, namun pada tanggal 17 Maret 2022 ditetapkan Peraturan Bupati Nomor 18 Tahun 2022 tentang Pembentukan dan Susunan Unit Pelaksana Teknis Psat Kesehatan Masyarakat Pada Dinas Kesehatan Kabupaten Solok Selatan, dengan demikian pelayanan kesehatan puskesmas pada Dinas Kesehatan Kabupaten Solok Selatan kembali pada pola retribusi dengan penerapan kembali Peraturan daerah Nomor 4 Tahun 2011 tentang Retribusi Pelayanan Kesehatan.



**CATATAN ATAS LAPORAN KEUANGAN  
PEMERINTAH KABUPATEN SOLOK SELATAN  
TAHUN ANGGARAN 2022**

**AUDITED**

**b) Retribusi Pelayanan Persampahan/ Kebersihan – LRA**

Retribusi pelayanan persampahan/ kebersihan yang dipungut oleh Pemerintah Kabupaten Solok Selatan pada tahun 2022 adalah sebesar Rp132.471.000,00 atau sebesar 48,17% dari anggaran yang telah ditetapkan yaitu sebesar Rp275.000.000,00. Retribusi pelayanan persampahan/ kebersihan di Pemerintah Kabupaten Solok Selatan dipungut oleh Dinas Perumahan, Permukiman dan Lingkungan Hidup.

**c) Retribusi Pengujian Kendaraan Bermotor – LRA**

Retribusi pengujian kendaraan bermotor yang dipungut oleh Pemerintah Kabupaten Solok Selatan pada tahun 2022 adalah sebesar Rp56.404.500,00 atau sebesar 22,56% dari anggaran yang telah ditetapkan yaitu sebesar Rp250.000.000,00. Retribusi Pengujian kendaraan bermotor di Pemerintah Kabupaten Solok Selatan dipungut oleh Dinas Perhubungan.

**d) Retribusi Pengawasan dan Pengendalian Menara Telekomunikasi - LRA**

Retribusi pengawasan dan pengendalian menara telekomunikasi yang dipungut oleh Pemerintah Kabupaten Solok Selatan pada tahun 2022 adalah sebesar Rp507.447.501,00 atau sebesar 187,25% dari anggaran yang telah ditetapkan yaitu sebesar Rp271.000.000,00. Retribusi pengawasan dan pengendalian menara telekomunikasi di Pemerintah Kabupaten Solok Selatan dipungut oleh Dinas Komunikasi dan Informatika.

**e) Retribusi Pemakaian Kekayaan Daerah – LRA**

Retribusi pemakaian kekayaan daerah yang dipungut oleh Pemerintah Kabupaten Solok Selatan pada tahun 2022 adalah sebesar Rp753.745.227,00 atau sebesar 225% dari anggaran yang telah ditetapkan yaitu sebesar Rp335.000.000,00. Target Retribusi pemakaian kekayaan daerah berada pada Badan Pengelolaan Keuangan Daerah, akan tetapi untuk memenuhi pencapaian realisasi dilakukan oleh seluruh Organisasi Perangkat Daerah yang ada di Pemerintah Kabupaten Solok Selatan. Pada tahun 2022, retribusi pemakaian kekayaan daerah terbagi kepada 3 macam pemungutan yaitu:

**Tabel V.1.12 Realisasi Retribusi Pemakaian Kekayaan Daerah – LRA  
Tahun 2022 dan Tahun 2021**

No	Uraian	Anggaran 2022	Realisasi 2022	%	Realisasi 2021
		(Rp)	(Rp)		(Rp)
1.	Retribusi Pemakaian Ruangan – LRA	25.000.000,00	105.173.227,00	420,69	74.398.000,00
2.	Retribusi Pemakaian Kendaraan Bermotor – LRA	110.000.000,00	110.500.000,00	100,45	151.522.500,00
3.	Retribusi Pemakaian Alat – LRA	200.000.000,00	538.072.000,00	269,04	204.150.000,00
Total		335.000.000,00	753.745.227,00	225,00	225.920.500,00

Berikut rincian realisasi penyeteroran dan pemungutan retribusi pemakaian kekayaan daerah oleh Organisasi Perangkat Daerah di Pemerintah Kabupaten Solok Selatan:



**CATATAN ATAS LAPORAN KEUANGAN  
PEMERINTAH KABUPATEN SOLOK SELATAN  
TAHUN ANGGARAN 2022**

AUDITED

**Tabel V.1.13 Realisasi Penerimaan Retribusi Pemakaian Kekayaan Daerah  
untuk Masing-masing OPD Tahun 2022**

No	Organisasi Perangkat Daerah	Retribusi Pemakaian Kendaraan Bermotor	Retribusi Pemakaian Ruangan	Retribusi Pemakaian Alat
		(Rp)	(Rp)	(Rp)
1	Badan Kepegawaian dan Pengembangan Sumber Daya Manusia	1.700.000,00	120.000,00	0,00
2	Badan Penanggulangan Bencana Daerah	1.600.000,00	0,00	0,00
3	Badan Perencanaan Pembangunan Daerah	2.300.000,00	0,00	0,00
4	Dinas Kependudukan dan Pencatatan Sipil	1.700.000,00	0,00	0,00
5	Dinas Kesehatan	9.600.000,00	38.590.000,00	0,00
6	Dinas Ketahanan Pangan dan Perikanan	1.700.000,00	0,00	0,00
7	Dinas Komunikasi dan Informatika	1.900.000,00	422.727,00	0,00
8	Dinas Pariwisata dan Kebudayaan	1.300.000,00	100.000,00	0,00
9	Dinas Pekerjaan Umum Penataan Ruang dan Pertanahan	2.900.000,00	0,00	457.722.000,00
10	Dinas Penanaman Modal dan Pelayanan Terpadu Satu Pintu	2.300.000,00	0,00	0,00
11	Dinas Pendidikan Pemuda dan Olah Raga	2.200.000,00	1.726.000,00	0,00
12	Dinas Pengendalian Penduduk, Keluarga Berencana, Pemberdayaan Perempuan dan Perlindungan Anak	2.900.000,00	0,00	0,00
13	Dinas Perhubungan	1.400.000,00	0,00	0,00
14	Dinas Perindustrian, Perdagangan, Koperasi Usaha Kecil dan Menengah	2.100.000,00	0,00	0,00
15	Dinas Perpustakaan dan Kearsipan	1.400.000,00	0,00	0,00
16	Dinas Pertanian	11.700.000,00	4.205.000,00	0,00
17	Dinas Perumahan Kawasan Permukiman dan Lingkungan Hidup	3.400.000,00	0,00	80.000.000,00
18	Dinas Sosial Pemberdayaan Masyarakat dan Desa	1.700.000,00	0,00	0,00
19	Dinas Tenaga Kerja dan Transmigrasi	1.700.000,00	0,00	0,00
20	Inspektorat	1.000.000,00	0,00	0,00
21	Kantor Kesatuan Bangsa dan Politik	900.000,00	0,00	0,00
22	Kecamatan Koto Parik Gadang Diateh	1.100.000,00	0,00	0,00
23	Kecamatan Pauh Duo	900.000,00	0,00	0,00
24	Kecamatan Sangir	900.000,00	300.000,00	0,00
25	Kecamatan Sangir Balai Janggo	1.200.000,00	0,00	0,00
26	Kecamatan Sangir Jujuan	1.200.000,00	0,00	0,00
27	Kecamatan Sangir Batang Hari	1.000.000,00	600.000,00	0,00
28	Kecamatan Sungai Pagu	1.100.000,00	0,00	0,00
29	Rumah Sakit Umum Daerah (RSUD)	5.400.000,00	5.040.000,00	0,00
30	Satuan Polisi Pamong Praja dan Pemadam Kebakaran	1.500.000,00	0,00	0,00
31	Sekretariat Daerah	17.600.000,00	3.600.000,00	0,00
32	Sekretariat DPRD	3.500.000,00	0,00	0,00
33	Badan Pengelolaan Keuangan Daerah	17.700.000,00	50.469.500,00	350.000,00
<b>Total</b>		<b>110.500.000,00</b>	<b>105.173.227,00</b>	<b>538.072.000,00</b>

**f) Retribusi Pelayanan Pasar – LRA**

Retribusi pelayanan pasar yang dipungut oleh Pemerintah Kabupaten Solok Selatan pada tahun 2022 adalah sebesar Rp418.312.400,00 atau sebesar 90,74% dari anggaran yang telah ditetapkan yaitu sebesar Rp461.000.000,00. Retribusi pelayanan pasar di Pemerintah Kabupaten Solok Selatan dipungut oleh Dinas Perindustrian Perdagangan Koperasi dan UKM.





**CATATAN ATAS LAPORAN KEUANGAN  
PEMERINTAH KABUPATEN SOLOK SELATAN  
TAHUN ANGGARAN 2022**

AUDITED

**Tabel V.1.14 Realisasi Retribusi Pelayanan Pasar – LRA Tahun 2022**

No	Uraian	Anggaran 2022	Realisasi 2022	%
		(Rp)	(Rp)	
1.	Retribusi Pelayanan Pasar - Los - LRA	91.000.000,00	105.147.400,00	115,55
2.	Retribusi Pelayanan Pasar - Kios - LRA	370.000.000,00	313.165.000,00	84,64
Total		461.000.000,00	418.312.400,00	90,74

**g) Retribusi Tempat Khusus Parkir – LRA**

Retribusi tempat khusus parkir yang dipungut oleh Pemerintah Kabupaten Solok Selatan pada tahun 2022 adalah sebesar Rp45.048.000,00 atau sebesar 18,77% dari anggaran yang telah ditetapkan yaitu sebesar Rp240.000.000,00. Retribusi tempat khusus parkir di Pemerintah Kabupaten Solok Selatan dipungut oleh Dinas Perhubungan.

**h) Retribusi Tempat Rekreasi dan Olah raga- LRA**

Retribusi tempat rekreasi dan olahraga yang dipungut oleh Pemerintah Kabupaten Solok Selatan pada tahun 2022 adalah sebesar Rp282.505.000,00 atau sebesar 111,88% dari anggaran yang telah ditetapkan yaitu sebesar Rp252.500.000,00. Retribusi tempat khusus parkir di Pemerintah Kabupaten Solok Selatan dipungut oleh Dinas Pariwisata dan Kebudayaan.

**i) Retribusi Izin Mendirikan Bangunan – LRA**

Retribusi izin mendirikan bangunan yang dipungut oleh Pemerintah Kabupaten Solok Selatan pada tahun 2022 adalah sebesar Rp 35.915.000,00. Di awal tahun anggaran 2022 Retribusi Izin Mendirikan Bangunan tidak menjadi target kinerja Pendapatan Asli Daerah dikarenakan pasca lahirnya Peraturan Pemerintah Nomor 16 Tahun 2021 tentang Peraturan Pelaksanaan Undang-Undang Nomor 28 Tahun 2002 tentang Bangunan Gedung yang berganti menjadi Persetujuan Bangunan Gedung yang melarang pemungutan Retribusi IMB, namun pada tanggal 25 Februari 2022 ditetapkan Surat Edaran Bersama Nomor: 973/1030/SJ NOMOR: SE-1/MK.07/2022 NOMOR: 06/SE/M/2022 NOMOR: 399/A.1/2022 Tentang Percepatan Pelaksanaan Retribusi Persetujuan Bangunan Gedung yang membolehkan penarikan retribusi atas PBG dengan Perda Perda Tentang IMB/Perda Nomor 5 Tahun 2012 tentang Izin Tertentu.

**3. Hasil Pengelolaan Kekayaan Daerah yang Dipisahkan**

Hasil pengelolaan kekayaan daerah yang dipisahkan adalah Bagian Laba yang Dibagikan kepada Pemerintah Daerah (Deviden) atas Penyertaan Modal pada BUMD.

Hasil pengelolaan kekayaan daerah yang dipisahkan yang dipungut oleh Pemerintah Kabupaten Solok Selatan pada tahun 2022 adalah sebesar Rp2.415.762.950,00 atau sebesar 100,66% dari target yang telah ditetapkan yaitu sebesar Rp2.400.000.000,00.

Apabila dibandingkan dengan realisasi hasil pengelolaan kekayaan daerah yang dipisahkan pada tahun 2021 maka realisasi hasil pengelolaan kekayaan daerah yang dipisahkan pada tahun 2022 mengalami kenaikan sebesar Rp715.211.931,00 atau naik sebesar 42,06%.

**4. Lain-Lain Pendapatan Asli Daerah yang Sah**

Lain-lain pendapatan asli daerah yang sah yang dipungut oleh Pemerintah Kabupaten Solok Selatan pada tahun 2022 adalah sebesar Rp57.181.580.000,00 atau sebesar 133,51% dari anggaran yang telah ditetapkan yaitu sebesar Rp76.344.355.098,00.



**CATATAN ATAS LAPORAN KEUANGAN  
PEMERINTAH KABUPATEN SOLOK SELATAN  
TAHUN ANGGARAN 2022**

**AUDITED**

Apabila dibandingkan dengan realisasi lain-lain pendapatan asli daerah yang sah pada tahun 2021 sebesar Rp61.024.11.158,00 maka realisasi lain-lain pendapatan asli daerah yang sah pada tahun 2022 mengalami kenaikan sebesar Rp15.320.239.940,00 atau 25,11%.

Rincian lain-lain pendapatan asli daerah yang sah tahun 2022 adalah sebagai berikut:

**Tabel V.1.15 Anggaran dan Realisasi Lain-lain Pendapatan Asli Daerah yang Sah Tahun 2022**

No	Uraian	Anggaran 2022 (Rp)	Realisasi 2022 (Rp)	%
1.	Hasil Penjualan BMD yang Tidak Dipisahkan	575.433.904,00	1.760.126.100,00	305,88
2.	Jasa Giro	5.800.000.000,00	2.032.953.705,00	35,05
3.	Pendapatan Bunga	0,00	5.376.329.638,00	0,00
4.	Penerimaan atas Tuntutan Ganti Kerugian Keuangan Daerah	0,00	2.299.096.037,00	0,00
5.	Penerimaan Komisi, Potongan, atau Bentuk Lain	6.726.146.096,00	6.841.059.102,00	101,71
6.	Pendapatan Denda atas Keterlambatan Pelaksanaan Pekerjaan	0,00	78.066.055,00	0,00
7.	Pendapatan Denda Pajak Daerah	0,00	0,00	0,00
8.	Pendapatan dari Pengembalian	0,00	4.387.800,00	0,00
9.	Pendapatan BLUD	44.080.000.000,00	57.952.336.661,00	131,47
<b>Jumlah</b>		<b>57.181.580.000,00</b>	<b>76.344.355.098,00</b>	<b>133,51</b>

**Tabel V.1.16 Kenaikan/Penurunan Realisasi Lain-lain Pendapatan Asli Daerah yang Sah Tahun 2022 dan Tahun 2021**

No	Uraian	Realisasi 2022 (Rp)	Realisasi 2021 (Rp)	Kenaikan/ Penurunan (Rp) %	
1	Hasil Penjualan BMD yang Tidak Dipisahkan - LRA	1.760.126.100,00	1.374.147.599,00	385.978.501,00	28,09
3	Penerimaan Jasa Giro - LRA	2.034.220.058,00	3.157.787.116,00	(1.123.567.058,00)	(35,58)
4	Pendapatan Bunga - LRA	5.376.329.638,00	2.897.849.402,00	2.478.480.236,00	85,53
5	Penerimaan atas Tuntutan Ganti Kerugian Keuangan Daerah - LRA	2.299.096.037,00	273.098.363,00	2.025.997.674,00	741,9
6	Penerimaan Komisi, Potongan, atau Bentuk Lain - LRA	6.841.059.102,00	6.934.297.565,00	(93.238.463,00)	(1,345)
7	Pendapatan Denda atas Keterlambatan Pelaksanaan Pekerjaan - LRA	78.066.055,00	92.424.593,00	(14.358.538,00)	(15,54)
8	Pendapatan Denda Pajak Daerah - LRA	0,00	21.040,00	(21.040,00)	(100)
10	Pendapatan dari Pengembalian - LRA	4.387.800,00	1.296.641.195,00	(1.292.253.395,00)	(99,66)
12	Pendapatan BLUD - LRA	57.952.336.661,00	44.997.848.285,00	12.954.488.376,00	28,79
<b>Total</b>		<b>76.345.621.451,00</b>	<b>61.024.115.158,00</b>	<b>15.321.506.293,00</b>	<b>25,11</b>

**B. Pendapatan Transfer**

**31 Des 2022**

**31 Des 2021**

**(Rp)**

**(Rp)**

**784.706.642.887,00**

**741.085.202.403,00**

Realisasi pendapatan transfer tahun 2022 adalah sebesar Rp784.706.642.887,00 atau sebesar 101,84% dari anggaran yang telah ditetapkan yaitu sebesar Rp770.505.887.246,00. Apabila



**CATATAN ATAS LAPORAN KEUANGAN  
PEMERINTAH KABUPATEN SOLOK SELATAN  
TAHUN ANGGARAN 2022**

**AUDITED**

dibandingkan dengan realiasi pendapatan transfer tahun 2021 maka realisasi pendapatan transfer tahun 2022 mengalami kenaikan sebesar Rp43.621.440.484,00 atau naik sebesar 5,98%. Berikut ini merupakan rincian anggaran dan realisasi pendapatan transfer tahun 2022:

**Tabel V.1.17 Anggaran dan Realisasi Pendapatan Transfer Tahun 2022**

No	Uraian	Anggaran 2022	Realisasi 2022	%
		(Rp)	(Rp)	
1	Pendapatan Transfer Pemerintah Pusat – LRA	670.317.001.555,00	676.013.344.009,00	100,85
2	Pendapatan Transfer Pemerintah Pusat - Lainnya – LRA	37.621.151.000,00	37.621.151.000,00	100,00
3	Pendapatan Transfer Pemerintah Daerah Lainnya – LRA	62.567.734.691,00	71.072.147.878,00	113,59
<b>Total</b>		<b>770.505.887.246,00</b>	<b>784.706.642.887,00</b>	<b>101,84</b>

**Tabel V.1.18 Kenaikan/Penurunan Realisasi Pendapatan Transfer Tahun 2022 dan Tahun 2021**

No	Uraian	Realisasi 2022	Realisasi 2021	Kenaikan/ Penurunan	
		(Rp)	(Rp)	(Rp)	%
1	Pendapatan Transfer Pemerintah Pusat – LRA	676.013.344.009,00	632.792.065.983,00	43.221.278.026,00	6,83
2	Pendapatan Transfer Pemerintah Pusat - Lainnya – LRA	37.621.151.000,00	56.256.306.000,00	(18.635.155.000,00)	(33,13)
3	Pendapatan Transfer Pemerintah Daerah Lainnya – LRA	71.072.147.878,00	52.036.830.420,00	19.035.317.458,00	36,58
<b>Total</b>		<b>784.706.642.887,00</b>	<b>741.085.202.403,00</b>	<b>43.621.440.484,00</b>	<b>5,89</b>

**1. Transfer Pemerintah Pusat**

Realisasi pendapatan transfer pemerintah pusat tahun 2022 adalah sebesar Rp676.013.344.009,00 atau sebesar 100,85% dari anggaran yang telah ditetapkan sebesar Rp670.317.001.555,00. Apabila dibandingkan dengan realisasi pendapatan transfer pemerintah pusat tahun 2021 maka realisasi pendapatan transfer pemerintah pusat untuk tahun 2022 mengalami kenaikan sebesar Rp43.221.278.026,00 atau naik sebesar 6,83%.

Rincian transfer pemerintah pusat tahun 2022 adalah sebagai berikut:

**Tabel V.1.19 Anggaran dan Realisasi Pendapatan Transfer Pemerintah Pusat-Dana Perimbangan Tahun 2022**

No	Uraian	Anggaran 2022	Realisasi 2022	%
		(Rp)	(Rp)	
1	Bagi Hasil Pajak – LRA	30.823.276.000,00	51.482.886.775,00	167,03
2	Bagi Hasil Bukan Pajak/Sumber Daya Alam – LRA	14.346.949.000,00	18.897.650.392,00	131,72
3	Dana Alokasi Umum (DAU) - LRA	436.929.974.198,00	436.897.960.562,00	99,99
4	Dana Alokasi Khusus (DAK) - LRA	188.216.802.357,00	168.734.846.280,00	89,65
<b>Total</b>		<b>670.317.001.555,00</b>	<b>676.013.344.009,00</b>	<b>100,85</b>





**CATATAN ATAS LAPORAN KEUANGAN  
PEMERINTAH KABUPATEN SOLOK SELATAN  
TAHUN ANGGARAN 2022**

**AUDITED**

**Tabel V.1.20 Kenaikan/Penurunan Realisasi Pendapatan Transfer Pemerintah Pusat-Dana Perimbangan Tahun 2022 dan Tahun 2021**

No	Uraian	Realisasi 2022	Realisasi 2021	Kenaikan/ Penurunan	
		(Rp)	(Rp)	(Rp)	%
1	Bagi Hasil Pajak – LRA	51.482.886.775,00	37.602.028.224,00	13.880.858.551,00	36,92
2	Bagi Hasil Bukan Pajak/Sumber Daya Alam – LRA	18.897.650.392,00	14.772.927.257,00	4.124.723.135,00	27,92
3	Dana Alokasi Umum (DAU) – LRA	436.897.960.562,00	437.174.072.000,00	(276.111.438,00)	(0,06)
4	Dana Alokasi Khusus (DAK) – LRA	168.734.846.280,00	143.243.038.502,00	25.491.807.778,00	17,80
<b>Total</b>		<b>676.013.344.009,00</b>	<b>632.792.065.983,00</b>	<b>43.221.278.026,00</b>	<b>6,83</b>

**a) Bagi Hasil Pajak**

Anggaran pendapatan bagi hasil pajak tahun 2022 adalah sebesar Rp30.823.276.000,00 sedangkan realisasinya adalah sebesar Rp51.482.886.775,00 atau sebesar 167,03%. Apabila dibandingkan dengan realisasi bagi hasil pajak tahun 2021 maka realisasi bagi hasil pajak tahun 2022 mengalami kenaikan sebesar Rp13.880.858.551,00 atau naik sebesar 36,92%.

Rincian anggaran dan realisasi pendapatan bagi hasil pajak adalah sebagai berikut:

**Tabel V.1.21 Anggaran dan Realisasi Dana Bagi Hasil Pajak Tahun 2022**

No	Uraian	Anggaran 2022	Realisasi 2022	%
		(Rp)	(Rp)	
1	DBH Pajak Bumi dan Bangunan – LRA	26.681.360.000,00	46.379.028.988,00	173,83
2	DBH PPh Pasal 21 – LRA	4.102.300.000,00	4.719.940.063,00	115,06
3	DBH PPh Pasal 25 dan Pasal 29/WPOPND – LRA	0,00	342.350.091,00	0,00
4	DBH Cukai Hasil Tembakau (CHT) – LRA	39.616.000,00	41.567.633,00	104,93
<b>Total</b>		<b>30.823.276.000,00</b>	<b>51.482.886.775,00</b>	<b>167,03</b>

**Tabel V.1.22 Realisasi Pendapatan Dana Bagi Hasil Pajak Tahun 2022 dan Tahun 2021**

No	Uraian	Realisasi 2022	Realisasi 2021	Kenaikan/ Penurunan	
		(Rp)	(Rp)	(Rp)	%
1	DBH Pajak Bumi dan Bangunan – LRA	46.379.028.988,00	31.986.411.209,00	14.392.617.779,00	45,00
2	DBH PPh Pasal 21 – LRA	4.719.940.063,00	5.372.082.839,00	(652.142.776,00)	(12,14)
3	DBH PPh Pasal 25 dan Pasal 29/WPOPND – LRA	342.350.091,00	179.374.367,00	162.975.724,00	90,86
4	DBH Cukai Hasil Tembakau (CHT) – LRA	41.567.633,00	64.159.809,00	(22.592.176,00)	(35,21)
<b>Total</b>		<b>51.482.886.775,00</b>	<b>37.602.028.224,00</b>	<b>13.880.858.551,00</b>	<b>36,92</b>

**b) Bagi Hasil Bukan Pajak/ Sumber Daya Alam.**

Anggaran pendapatan bagi hasil bukan pajak/ sumber daya alam tahun 2022 adalah sebesar Rp14.346.949.000,00 sedangkan realisasinya adalah sebesar Rp18.897.650.392,00 atau sebesar 131,72%. Apabila dibandingkan dengan realisasi bagi hasil pajak/ sumber daya alam tahun 2021 maka realisasi bagi hasil pajak/



**CATATAN ATAS LAPORAN KEUANGAN  
PEMERINTAH KABUPATEN SOLOK SELATAN  
TAHUN ANGGARAN 2022**

**AUDITED**

sumber daya alam tahun 2022 mengalami kenaikan sebesar Rp4.124.723.135,00 atau naik sebesar 27,92%.

Rincian anggaran dan realisasi pendapatan bagi hasil bukan pajak/ sumber daya alam tahun 2022 adalah sebagai berikut:

**Tabel V.1.23 Anggaran dan Realisasi Dana Bagi Hasil  
Bukan Pajak / Sumber Daya Alam Tahun 2022**

No	Uraian	Anggaran 2022	Realisasi 2022	%
		(Rp)	(Rp)	
1	DBH Sumber Daya Alam (SDA) Pengusahaan Panas Bumi – LRA	11.085.042.000,00	15.016.724.363,00	135,47
2	Dana Bagi Hasil (DBH) Sumber Daya Alam (SDA) Mineral dan Batubara – Landrent – LRA	1.126.612.000,00	256.334.073,00	22,75
3	Dana Bagi Hasil (DBH) Sumber Daya Alam (SDA) Mineral dan Batubara – Royalty – LRA	0,00	1.639.733.356,00	0,00
4	DBH Sumber Daya Alam (SDA) Kehutanan- Provinsi Sumber Daya Hutan (PSDH) – LRA	176.984.000,00	26.547.600,00	15,00
5	DBH Sumber Daya Alam (SDA) Perikanan – LRA	1.958.311.000,00	1.958.311.000,00	100,00
<b>Total</b>		<b>14.346.949.000,00</b>	<b>18.897.650.392,00</b>	<b>131,72</b>

**Tabel V.1.24 Kenaikan/Penurunan Realisasi Dana Bagi Hasil Bukan Pajak  
/ Sumber Daya Alam Tahun 2022 dan Tahun 2021**

No	Uraian	Realisasi 2022	Realisasi 2021	Kenaikan/ Penurunan	
		(Rp)	(Rp)	(Rp)	%
1	DBH Sumber Daya Alam (SDA) Minyak Bumi – LRA	0,00	516.000,00	(516.000,00)	(100,00)
2	DBH Sumber Daya Alam (SDA) Pengusahaan Panas Bumi – LRA	15.016.724.363,00	11.905.608.624,00	3.111.115.739,00	26,13
3	Dana Bagi Hasil (DBH) Sumber Daya Alam (SDA) Mineral dan Batubara – Landrent – LRA	256.334.073,00	20.322.900,00	236.011.173,00	1.161,31
4	Dana Bagi Hasil (DBH) Sumber Daya Alam (SDA) Mineral dan Batubara – Royalty – LRA	1.639.733.356,00	675.332.718,00	964.400.638,00	142,80
5	DBH Sumber Daya Alam (SDA) Kehutanan- Provinsi Sumber Daya Hutan (PSDH) – LRA	26.547.600,00	496.646.865,00	(470.099.265,00)	(94,65)
6	DBH Sumber Daya Alam (SDA) Perikanan – LRA	1.958.311.000,00	1.674.500.150,00	283.810.850,00	16,95
<b>Total</b>		<b>18.897.650.392,00</b>	<b>14.772.927.257,00</b>	<b>4.124.723.135,00</b>	<b>27,92</b>

**c) Dana Alokasi Umum**

Anggaran pendapatan dana alokasi umum tahun 2022 adalah sebesar Rp436.929.974.198,00 sedangkan realisasinya adalah sebesar Rp436.897.960.562,00 atau sebesar 99,99%. Apabila dibandingkan dengan realiasi dana alokasi umum tahun 2021 maka realisasi dana alokasi umum tahun 2022 mengalami penurunan sebesar Rp276.111.438,00 atau turun sebesar 0,06%.



**CATATAN ATAS LAPORAN KEUANGAN  
PEMERINTAH KABUPATEN SOLOK SELATAN  
TAHUN ANGGARAN 2022**

**AUDITED**

**d) Dana Alokasi Khusus**

Anggaran pendapatan dana alokasi khusus adalah sebesar Rp188.216.802.357,00 sedangkan realisasinya adalah sebesar Rp168.734.846.280,00 atau sebesar 89,65%. Apabila dibandingkan dengan realisasi dana alokasi khusus tahun 2021 maka realisasi dana alokasi khusus tahun 2022 mengalami kenaikan sebesar Rp25.491.807.778,00 atau naik sebesar 17,80%.

Rincian anggaran dan realisasi dana alokasi khusus tahun 2022 adalah sebagai berikut:

**Tabel V.1.25 Anggaran dan Realisasi Pendapatan Dana Alokasi Khusus Tahun 2022**

No	Uraian	Anggaran 2022	Realisasi 2022	%
		(Rp)	(Rp)	
1	DAK Fisik-Bidang Pendidikan-Reguler-PAUD – LRA	1.026.647.000,00	947.799.433,00	92,32
2	DAK Fisik-Bidang Pendidikan-Reguler-SD – LRA	24.967.166.000,00	23.778.066.100,00	95,24
3	DAK Fisik-Bidang Pendidikan-Reguler-SMP – LRA	19.494.836.000,00	17.308.967.300,00	88,79
4	DAK Fisik-Bidang Pendidikan-Reguler-Perpustakaan Daerah – LRA	10.329.596.000,00	8.777.853.393,00	84,98
5	DAK Fisik-Bidang Kesehatan dan KB-Reguler-Pelayanan Kefarmasian – LRA	3.917.320.000,00	3.666.569.223,00	93,60
6	DAK Fisik-Bidang Kesehatan dan KB-Penugasan-Penurunan AKI dan AKB – LRA	4.724.078.000,00	4.074.871.956,00	86,26
7	DAK Fisik-Bidang Kesehatan dan KB-Penugasan-Penguatan Intervensi Stunting – LRA	178.342.000,00	177.990.250,00	99,80
8	DAK Fisik-Bidang Kesehatan dan KB-Penugasan-Peningkatan Pencegahan dan Pengendalian Penyakit dan Sanitasi Total Berbasis Masyarakat – LRA	673.644.000,00	510.817.000,00	75,83
9	DAK Fisik-Bidang Kesehatan dan KB-Reguler-KB – LRA	0,00	443.693.375,00	0,00
10	DAK Fisik-Bidang Jalan-Reguler-Jalan – LRA	10.360.124.000,00	9.243.898.842,00	89,23
11	DAK Fisik-Bidang Air Minum-Reguler – LRA	7.358.459.739,00	7.168.080.009,00	97,41
12	DAK Fisik-Bidang Sanitasi-Reguler – LRA	5.412.832.000,00	5.412.783.000,00	100,00
13	DAK Fisik-Bidang Kesehatan dan KB-Reguler-Peningkatan Kesiapan Sistem Kesehatan – LRA	1.282.762.000,00	1.200.076.143,00	93,55
14	DAK Fisik-Bidang Kesehatan dan KB-Penugasan-Keluarga Berencana – LRA	451.965.000,00	0,00	0,00
15	DAK Non Fisik - BOS Reguler – LRA	24.450.257.148,00	23.971.223.294,00	98,04
16	DAK Non Fisik - BOS Kinerja – LRA	920.000.000,00	920.000.000,00	100,00
17	DAK Non Fisik - TPG PNSD – LRA	54.351.593.000,00	49.390.073.742,00	90,87
18	DAK Non Fisik - Tamsil Guru PNSD – LRA	1.275.000.000,00	750.187.500,00	58,84
19	DAK Non Fisik - TKG PNSD – LRA	4.351.144.000,00	4.351.144.000,00	100,00
20	DAK Non Fisik - BOP PAUD – LRA	2.830.800.000,00	2.302.200.000,00	81,33
21	DAK Non Fisik - BOP Pendidikan Kesetaraan – LRA	1.086.500.000,00	1.093.500.000,00	100,64
22	DAK Non Fisik - BOKKB - BOK – LRA	5.120.624.470,00	146.691.270,00	2,86
23	DAK Non Fisik - Jaminan Persalinan – LRA	231.908.000,00	0,00	0,00
24	DAK Non Fisik - BOKKB - BOKB – LRA	0,00	2.017.879.200,00	0,00
25	DAK Non Fisik - PK2UKM – LRA	400.800.000,00	377.183.000,00	94,11
26	DAK Non Fisik - Fasilitas Penanaman Modal – LRA	374.435.000,00	167.531.750,00	44,74
27	DAK Non Fisik - BOKB - KB – LRA	2.086.269.000,00	0,00	0,00
28	DAK Non Fisik - Dana Ketahanan Pangan dan Pertanian – LRA	559.700.000,00	535.766.500,00	95,72
<b>Total</b>		<b>188.216.802.357,00</b>	<b>168.734.846.280,00</b>	<b>89,65</b>





**CATATAN ATAS LAPORAN KEUANGAN  
PEMERINTAH KABUPATEN SOLOK SELATAN  
TAHUN ANGGARAN 2022**

**AUDITED**

**Tabel V.1.26 Kenaikan/Penurunan Realisasi Pendapatan Alokasi Khusus  
Tahun 2022 dan Tahun 2021**

No	Uraian	Realisasi 2022	Realisasi 2021	Kenaikan/ Penurunan	
		(Rp)	(Rp)	(Rp)	%
1	DAK Fisik-Bidang Pendidikan-Reguler-PAUD - LRA	947.799.433,00	1.344.471.451,00	(396.672.018,00)	(29,50)
2	DAK Fisik-Bidang Pendidikan-Reguler-SD - LRA	23.778.066.100,00	12.626.719.818,00	11.151.346.282,00	88,32
3	DAK Fisik-Bidang Pendidikan-Reguler-SMP - LRA	17.308.967.300,00	5.332.018.802,00	11.976.948.498,00	224,62
4	DAK Fisik-Bidang Pendidikan-Reguler-SKB - LRA	0,00	1.709.658.827,00	(1.709.658.827,00)	(100,00)
5	DAK Fisik-Bidang Pendidikan-Reguler-Perpustakaan Daerah - LRA	8.777.853.393,00	199.246.608,00	8.578.606.785,00	4.305,52
6	DAK Fisik-Bidang Kesehatan dan KB-Reguler-Pelayanan Kesehatan Dasar - LRA	0,00	1.518.432.473,00	(1.518.432.473,00)	(100,00)
7	DAK Fisik-Bidang Kesehatan dan KB-Reguler-Pelayanan Kesehatan Rujukan - LRA	0,00	2.679.065.710,00	(2.679.065.710,00)	(100,00)
8	DAK Fisik-Bidang Kesehatan dan KB-Reguler-Pelayanan Kefarmasian - LRA	3.666.569.223,00	1.908.130.927,00	1.758.438.296,00	92,16
9	DAK Fisik-Bidang Kesehatan dan KB-Penugasan-Penurunan AKI dan AKB - LRA	4.074.871.956,00	0,00	4.074.871.956,00	0,00
10	DAK Fisik-Bidang Kesehatan dan KB-Penugasan-Penguatan Intervensi Stunting - LRA	177.990.250,00	0,00	177.990.250,00	0,00
11	DAK Fisik-Bidang Kesehatan dan KB-Penugasan-Peningkatan Pencegahan dan Pengendalian Penyakit dan Sanitasi Total Berbasis Masyarakat - LRA	510.817.000,00	0,00	510.817.000,00	0,00
12	DAK Fisik-Bidang Kesehatan dan KB-Reguler-KB - LRA	443.693.375,00	1.160.540.500,00	(716.847.125,00)	(61,77)
13	DAK Fisik-Bidang Industri Kecil dan Menengah-Penugasan-Pembangunan Sentra IKM dan Revitalisasi Sentra IKM - LRA	0,00	7.829.347.003,00	(7.829.347.003,00)	(100,00)
14	DAK Fisik-Bidang Pertanian-Penugasan-Pembangunan/Renovasi Sarana dan Prasarana Fisik Dasar Pembangunan	0,00	2.313.638.060,00	(2.313.638.060,00)	(100,00)



**CATATAN ATAS LAPORAN KEUANGAN  
PEMERINTAH KABUPATEN SOLOK SELATAN  
TAHUN ANGGARAN 2022**

**AUDITED**

No	Uraian	Realisasi 2022	Realisasi 2021	Kenaikan/ Penurunan	
		(Rp)	(Rp)	(Rp)	%
	Pertanian – LRA				
15	DAK Fisik-Bidang Kelautan dan Perikanan- Penugasan - LRA	0,00	771.678.933,00	(771.678.933,00)	(100,00)
16	DAK Fisik-Bidang Jalan-Reguler-Jalan - LRA	9.243.898.842,00	11.337.420.349,00	(2.093.521.507,00)	(18,47)
17	DAK Fisik-Bidang Air Minum-Reguler - LRA	7.168.080.009,00	0,00	7.168.080.009,00	0,00
18	DAK Fisik-Bidang Sanitasi-Reguler - LRA	5.412.783.000,00	0,00	5.412.783.000,00	0,00
19	DAK Fisik-Bidang Kesehatan dan KB-Reguler-Peningkatan Kesiapan Sistem Kesehatan - LRA	1.200.076.143,00	0,00	1.200.076.143,00	0,00
20	DAK Fisik-Bidang Air Minum-Penugasan - LRA	0,00	4.685.199.200,00	(4.685.199.200,00)	(100,00)
21	DAK Fisik-Bidang Sanitasi-Penugasan - LRA	0,00	3.322.453.000,00	(3.322.453.000,00)	(100,00)
22	DAK Fisik-Bidang Irigasi-Penugasan - LRA	0,00	5.079.724.000,00	(5.079.724.000,00)	(100,00)
23	DAK Fisik-Bidang Transportasi Perdesaan- Afirmasi - LRA	0,00	5.712.069.600,00	(5.712.069.600,00)	(100,00)
24	DAK Non Fisik - BOS Reguler - LRA	23.971.223.294,00	0,00	23.971.223.294,00	0,00
25	DAK Non Fisik - BOS Kinerja - LRA	920.000.000,00	0,00	920.000.000,00	0,00
26	DAK Non Fisik - TPG PNSP - LRA	49.390.073.742,00	59.924.027.000,00	(10.533.953.258,00)	(17,58)
27	DAK Non Fisik - Tamsil Guru PNSD - LRA	750.187.500,00	393.600.000,00	356.587.500,00	90,60
28	DAK Non Fisik - TKG PNSD - LRA	4.351.144.000,00	0,00	4.351.144.000,00	0,00
29	DAK Non Fisik - BOP PAUD - LRA	2.302.200.000,00	2.454.718.000,00	(152.518.000,00)	(6,21)
30	DAK Non Fisik - BOP Pendidikan Kesetaraan - LRA	1.093.500.000,00	1.360.752.500,00	(267.252.500,00)	(19,64)
31	DAK Non Fisik - BOKKB - BOK - LRA	146.691.270,00	5.809.405.817,00	(5.662.714.547,00)	(97,47)
32	DAK Non Fisik - BOKKB - BOKB - LRA	2.017.879.200,00	1.712.218.000,00	305.661.200,00	17,85
33	DAK Non Fisik - PK2UKM - LRA	377.183.000,00	679.222.000,00	(302.039.000,00)	(44,47)
34	DAK Non Fisik - Fasilitas Penanaman Modal - LRA	167.531.750,00	0,00	167.531.750,00	0,00
35	DAK Non Fisik - Dana Pelayanan Administrasi Kependudukan - LRA	535.766.500,00	1.379.279.924,00	(843.513.424,00)	(61,16)
<b>Total</b>		<b>168.734.846.280,00</b>	<b>143.243.038.502,00</b>	<b>25.491.807.778,00</b>	<b>17,80</b>

**2. Transfer Pemerintah Pusat Lainnya**

Realisasi pendapatan transfer pemerintah pusat lainnya tahun 2022 adalah sebesar Rp37.621.151.000,00 atau sebesar 100,00% dari yang dianggarkan sebesar



**CATATAN ATAS LAPORAN KEUANGAN  
PEMERINTAH KABUPATEN SOLOK SELATAN  
TAHUN ANGGARAN 2022**

**AUDITED**

Rp37.621.151.000,00. Apabila dibandingkan dengan realisasi tahun 2021 maka realisasi pendapatan transfer pemerintah pusat lainnya tahun 2022 mengalami penurunan sebesar Rp18.635.155.000,00, atau turun sebesar 33,13%.

Pada tahun 2022 transfer pemerintah pusat lainnya hanya terdiri dari Dana Desa. Adapun rincian realisasi transfer pemerintah pusat lainnya tahun 2022 adalah sebagai berikut:

**Tabel V.1.27 Rincian Anggaran dan Realisasi Dana Penyesuaian  
Tahun 2022**

No	Uraian	Anggaran 2022	Realisasi 2022	%	Realisasi 2021
		(Rp)	(Rp)		(Rp)
1	Dana Insentif Daerah – LRA	0,00	0,00	0,00	8.567.934.000,00
2	Alokasi Dana Desa (ADD) – LRA	37.621.151.000,00	37.621.151.000,00	100,00	47.688.372.000,00
<b>Total</b>		<b>37.621.151.000,00</b>	<b>37.621.151.000,00</b>	<b>100,00</b>	<b>56.256.306.000,00</b>

**3. Transfer Pemerintah Daerah Lainnya**

Pendapatan transfer pemerintah daerah lainnya tahun 2022 merupakan pendapatan Bagi Hasil Pajak dan Bantuan Keuangan dari Pemerintah Provinsi Sumatera Barat dengan target sebesar Rp62.567.734.691,00 dengan realisasi sebesar Rp71.072.147.878,00 atau 113,59%.

Apabila dibandingkan dengan realisasi pendapatan transfer pemerintah daerah lainnya tahun 2021 maka realisasi transfer pemerintah daerah lainnya tahun 2022 mengalami kenaikan sebesar Rp19.035.317.458,00, atau naik sebesar 36,58% dengan rincian sebagai berikut:

**Tabel V.1.28 Rincian Anggaran dan Realisasi Bagi Hasil Pendapatan  
Transfer Antar Daerah Tahun 2022**

No	Uraian	Anggaran 2022	Realisasi 2022	%	Realisasi 2021
		(Rp)	(Rp)		(Rp)
1	Pendapatan Bagi Hasil – LRA	51.067.734.691,00	59.572.147.878,00	116,65	49.536.830.420,00
2	Bantuan Keuangan – LRA	11.500.000.000,00	11.500.000.000,00	100,00	2.500.000.000,00
<b>Total</b>		<b>62.567.734.691,00</b>	<b>71.072.147.878,00</b>	<b>113,59</b>	<b>52.036.830.420,00</b>

**a) Pendapatan Bagi Hasil**

Pendapatan bagi hasil adalah transfer bagi hasil pajak dari provinsi sumatera barat kepada Daerah Kabupaten Solok Selatan. Pada tahun 2022 realisasi pendapatan bagi hasil pajak provinsi sebesar Rp59.572.147.878,00 atau 116,65% dari anggaran yang ditetapkan sebesar Rp51.067.734.691,00. Dari seluruh realisasi tahun 2022 untuk penyaluran bagi hasil pajak provinsi, terdapat penyaluran Kurang Bayar pendapatan bagi hasil pajak provinsi tahun 2021 sejumlah Rp13.343.216.486,00 dan penyaluran bagi hasil tahun 2022 Rp46.228.931.392,00.





**CATATAN ATAS LAPORAN KEUANGAN  
PEMERINTAH KABUPATEN SOLOK SELATAN  
TAHUN ANGGARAN 2022**

AUDITED

**Tabel V.1.29 Realisasi Transfer Bagi Hasil Pajak Provinsi Tahun 2022**

No	Uraian	Anggaran 2022	Realisasi 2022	%	Realisasi 2021
		(Rp)	(Rp)		(Rp)
1	Pendapatan Bagi Hasil dari Pajak Kendaraan Bermotor - LRA	11.894.170.324,00	11.251.505.102,00	94,60	9.208.670.377,00
	Kurang Bayar Pendapatan Bagi Hasil dari Pajak Kendaraan Bermotor - LRA	0,00	2.536.060.330,00	0,00	3.955.772.046,00
2	Pendapatan Bagi Hasil dari Bea Balik Nama Kendaraan Bermotor - LRA	5.273.152.640,00	5.546.303.234,00	105,18	4.347.994.708,00
	Kurang Bayar Pendapatan Bagi Hasil dari Bea Balik Nama Kendaraan Bermotor - LRA	0,00	1.913.553.839,00	0,00	856.798.143,00
3	Pendapatan Bagi Hasil dari Pajak Bahan Bakar Kendaraan Bermotor - LRA	21.379.290.239,00	17.630.058.932,00	82,46	15.083.773.966,00
	Kurang Bayar Pendapatan Bagi Hasil dari Pajak Bahan Bakar Kendaraan Bermotor - LRA	0,00	7.128.667.832,00	0,00	4.252.966.979,00
4	Pendapatan Bagi Hasil dari Pajak Air Permukaan - LRA	344.165.275,00	264.925.689,00	76,98	240.511.565,00
	Kurang Bayar Pendapatan Bagi Hasil dari Pajak Air Permukaan - LRA	0,00	62.911.358,00	0,00	79.696.004,00
5	Pendapatan Bagi Hasil Pajak Rokok - LRA	12.176.956.213,00	11.536.138.435,00	94,74	9.985.900.096,00
	Kurang Bayar Pendapatan Bagi Hasil Pajak Rokok - LRA	0,00	1.702.023.127,00	0,00	1.524.746.536,00
<b>Jumlah Penerimaan Reguler</b>		<b>51.067.734.691,000</b>	<b>46.228.931.392,000</b>	<b>90,52</b>	<b>38.866.850.712,000</b>
<b>Jumlah Penerimaan Kurang Bayar</b>		<b>0,00</b>	<b>13.343.216.486,000</b>	<b>0,00</b>	<b>10.669.979.708,000</b>
<b>Total</b>		<b>51.067.734.691,000</b>	<b>59.572.147.878,000</b>	<b>116,65</b>	<b>49.536.830.420,000</b>

**b) Bantuan Keuangan**

Realisasi Bantuan keuangan pada tahun 2022 adalah sebesar Rp11.500.000000,00 atau 100,00% dari anggaran yang telah ditetapkan sebesar Rp11.500.000000,00

C. Lain-lain Pendapatan Daerah yang Sah – LRA	31 Des 2022 (Rp)	31 Des 2021 (Rp)
	7.828.208.106,00	44.690.542.735,00

Lain-lain pendapatan daerah yang sah lainnya tahun 2022 mempunyai target anggaran Rp9.875.150.000,00 dengan realisasi sebesar Rp7.828.208.106,00 atau 79,27%.

**1. Lain-lain Pendapatan Sesuai dengan Ketentuan Peraturan Perundang-undangan-LRA**

Lain-lain pendapatan sesuai dengan ketentuan peraturan perundang-undangan tahun 2022 adalah pendapatan dana kapitasi Jaminan Kesehatan Nasional (JKN) pada



**CATATAN ATAS LAPORAN KEUANGAN  
PEMERINTAH KABUPATEN SOLOK SELATAN  
TAHUN ANGGARAN 2022**

**AUDITED**

Fasilitas Kesehatan Tingkat Pertama (FKTP) yang mempunyai target sebesar Rp9.875.150.000,00 dengan realisasi sebesar Rp7.828.208.106,00 atau 79,27%. Apabila dibandingkan dengan realisasi lain-lain pendapatan sesuai dengan ketentuan peraturan perundang-undangan tahun 2021 maka realisasi tahun 2022 mengalami penurunan sebesar Rp36.862.334.629,00, atau turun sebesar 82,48%. Penurunan ini disebabkan oleh Dana Hibah BOS sudah tergabung kedalam DAK Non Fisik BOS Reguler dan Kinerja pada Dana Transfer Pusat Tahun 2022.

Rincian lain-lain pendapatan sesuai dengan ketentuan peraturan perundang-undangan tahun 2022 adalah sebagai berikut.

**Tabel V.1.30 Lain-lain Pendapatan Daerah yang Sah Lainnya – LRA Tahun 2022 dan Tahun 2021**

No	Uraian	Anggaran 2022	Realisasi 2022	%	Realisasi 2021
		(Rp)	(Rp)		(Rp)
1	Pendapatan Hibah dari Pemerintah Pusat - LRA	0,00	0,00	0,00	21.750.000.000,00
2	Pendapatan Hibah Dana BOS - LRA	0,00	0,00	0,00	22.940.542.735,00
3	Pendapatan Dana Kapitasi Jaminan Kesehatan Nasional (JKN) pada Fasilitas Kesehatan Tingkat Pertama (FKTP) – LRA	9.875.150.000,00	7.828.208.106,00	79,27	0,00
<b>Total</b>		<b>9.875.150.000,00</b>	<b>7.828.208.106,00</b>	<b>79,27</b>	<b>44.690.542.735,00</b>

<b>5.1.2. Belanja</b>	<b>31 Des 2022</b>	<b>31 Des 2021</b>
	<b>(Rp)</b>	<b>(Rp)</b>
	<b>813.620.609.303,77</b>	<b>730.565.958.343,95</b>

Realisasi belanja Tahun 2022 sebesar Rp813.620.609.303,77 atau 92,92% dari anggaran belanja sebesar Rp875.616.941.804,00 jika dibandingkan dengan realisasi tahun 2021 sebesar Rp730.565.958.343,95 terjadi kenaikan sebesar Rp83.054.650.959,82 atau 11,37% dengan rincian sebagai berikut:

**Tabel V.1.31 Rincian Anggaran dan Realisasi Belanja Tahun 2022**

No	Uraian	Anggaran2022	Realisasi2022	%	Realisasi2021
		(Rp)	(Rp)		(Rp)
1.	BELANJA OPERASI	651.903.104.887,00	608.487.257.791,10	93,34	602.877.207.253,95
2.	BELANJA MODAL	219.977.614.670,00	202.072.297.511,67	91,86	127.046.936.090,00
3.	BELANJA TIDAK TERDUGA	3.736.222.247,00	3.061.054.001,00	81,93	641.815.000,00
	<b>Jumlah</b>	<b>875.616.941.804,00</b>	<b>813.620.609.303,77</b>	<b>92,92</b>	<b>730.565.958.343,95</b>



**CATATAN ATAS LAPORAN KEUANGAN  
PEMERINTAH KABUPATEN SOLOK SELATAN  
TAHUN ANGGARAN 2022**

AUDITED

**A. Belanja Operasi**

**31 Des 2022  
(Rp)  
608.487.257.791,10**

**31 Des 2021  
(Rp)  
602.877.207.253,95**

Realisasi Belanja Operasi tahun 2022 sebesar Rp608.487.257.791,10 atau 93,34% dari total anggaran Belanja Operasi sebesar Rp651.903.104.887,00. Dibandingkan dengan realisasi Belanja Operasi tahun 2021 sebesar Rp602.877.207.253,95 terjadi kenaikan sebesar Rp5.610.050.537,15 atau 0,93% yang terdiri dari sebagai berikut:

**Tabel V.1.32 Rincian Anggaran dan Realisasi Belanja Operasi**

No	Uraian	Anggaran 2022 (Rp)	Realisasi 2022 (Rp)	%	Realisasi 2021 (Rp)
1.	Belanja Pegawai	389.819.286.181,00	375.198.145.727,83	96,25	372.832.719.871,00
2.	Belanja Barang dan Jasa	252.797.163.246,00	224.250.350.259,27	88,71	221.928.878.307,95
3.	Belanja Hibah	9.286.655.460,00	9.038.761.804,00	97,33	7.969.922.995,00
4.	Belanja Bantuan Sosial	0,00	0,00	0,00	145.686.080,00
<b>Jumlah</b>		<b>651.903.104.887,00</b>	<b>608.487.257.791,10</b>	<b>93,34</b>	<b>602.877.207.253,95</b>

Rincian realisasi masing-masing jenis belanja operasi tersebut dapat diuraikan sebagai berikut:

**1. Belanja Pegawai**

Realisasi belanja pegawai tahun 2022 sebesar Rp375.198.145.727,83 atau 96,25% dari total anggaran belanja pegawai sebesar Rp389.819.286.181,00. Dibandingkan dengan realisasi belanja pegawai tahun 2021 sebesar Rp372.832.719.871,00 terjadi kenaikan sebesar Rp2.365.425.856,83 atau 0,63% dengan rincian sebagai berikut:

**Tabel V.1.33 Rincian Anggaran dan Realisasi Belanja Pegawai**

No	Uraian	Anggaran 2022 (Rp)	Realisasi 2022 (Rp)	%	Realisasi 2021 (Rp)
1.	Belanja Gaji dan Tunjangan ASN	228.415.784.110,00	223.722.201.461,00	97,95	222.652.569.450,00
2.	Belanja Tambahan Penghasilan ASN	78.383.237.796,00	73.875.662.813,50	94,25	71.016.462.979,00
3.	Tambahan Penghasilan berdasarkan Pertimbangan Objektif Lainnya ASN	72.648.234.181,00	67.482.226.576,33	92,89	68.480.353.741,00
4.	Belanja Gaji dan Tunjangan DPRD	9.548.197.120,00	9.323.586.803,00	97,65	9.911.649.575,00
5.	Belanja Gaji dan Tunjangan KDH/WKDH	312.952.974,00	283.592.074,00	90,62	334.140.126,00
6.	Belanja Penerimaan Lainnya Pimpinan DPRD serta KDH/WKDH	510.880.000,00	510.876.000,00	100,00	437.544.000,00
<b>Jumlah</b>		<b>389.819.286.181,00</b>	<b>375.198.145.727,83</b>	<b>96,25</b>	<b>372.832.719.871,00</b>





**CATATAN ATAS LAPORAN KEUANGAN  
PEMERINTAH KABUPATEN SOLOK SELATAN  
TAHUN ANGGARAN 2022**

**AUDITED**

Didalam realisasi belanja pegawai terdapat yang bersumber dari belanja BLUD RSUD sebesar Rp5.296.920.566,00, dengan rincian sebagai berikut:

**Tabel V.1.34 Rincian belanja pegawai yang berasal dari dana BLUD RSUD Tahun 2022**

No	Uraian	Jumlah
1.	Tambahan Penghasilan berdasarkan Beban Kerja PNS	5.060.450.566,00
2.	Belanja Honorarium Penanggungjawaban Pengelola Keuangan	123.680.000,00
3.	Belanja Honorarium Pengadaan Barang/Jasa	112.790.000,00
<b>Jumlah</b>		<b>5.296.920.566,00</b>

Rincian realisasi masing-masing jenis belanja pegawai tersebut dapat diuraikan sebagai berikut:

**a. Belanja Gaji dan Tunjangan**

Realisasi belanja gaji dan tunjangan sebesar Rp223.722.201.461,00 atau 97,95% dari total anggaran belanja gaji dan tunjangan sebesar Rp228.415.784.110,00. Dibandingkan dengan tahun 2021 sebesar Rp222.652.569.450,00 terjadi kenaikan sebesar Rp1.069.632.011,00 atau 0,48% dengan rincian sebagai berikut:

**Tabel V.1.35 Rincian Anggaran dan Realisasi Belanja Gaji dan Tunjangan**

No	Uraian	Anggaran 2022 (Rp)	Realisasi 2022 (Rp)	%	Realisasi 2021 (Rp)
1.	Belanja Gaji Pokok ASN	168.861.673.183,00	165.871.654.870,00	98,23	165.186.909.365,00
2.	Belanja Tunjangan Keluarga ASN	16.901.768.230,00	16.391.303.890,00	96,98	16.369.121.840,00
3.	Belanja Tunjangan Jabatan ASN	4.058.387.033,00	3.796.998.742,00	93,56	4.311.091.950,00
4.	Belanja Tunjangan Fungsional ASN	10.599.619.567,00	10.505.802.400,00	99,11	10.143.529.000,00
5.	Belanja Tunjangan Fungsional Umum ASN	3.201.541.239,00	3.041.445.000,00	95,00	3.008.242.772,00
6.	Belanja Tunjangan Beras ASN	10.813.132.243,00	10.526.857.500,00	97,35	10.617.607.920,00
7.	Belanja Tunjangan PPh/Tunjangan Khusus ASN	219.256.493,00	203.277.525,00	92,71	113.997.850,00
8.	Belanja Pembulatan Gaji ASN	6.104.922,00	2.520.727,00	41,29	2.477.506,00
9.	Belanja Iuran Jaminan Kesehatan ASN	12.146.781.200,00	11.913.947.046,00	98,08	11.593.058.626,00
10.	Belanja Iuran Jaminan Kecelakaan Kerja ASN	481.126.300,00	386.381.618,00	80,31	391.490.388,00
11.	Belanja Iuran Jaminan Kematian ASN	1.126.393.700,00	1.082.012.143,00	96,06	915.042.233,00
<b>Jumlah</b>		<b>228.415.784.110,00</b>	<b>223.722.201.461,00</b>	<b>97,95</b>	<b>222.652.569.450,00</b>

**b. Belanja Tambahan Penghasilan PNS**

Realisasi Belanja Tambahan Penghasilan PNS tahun 2022 sebesar Rp73.875.662.813,50 atau 94,25% dari total anggaran Belanja Tambahan Penghasilan PNS sebesar Rp78.383.237.796,00. Dibandingkan dengan tahun 2021 sebesar Rp71.016.462.979,00 terjadi kenaikan sebesar Rp2.859.199.834,50 atau 4,03% dengan rincian sebagai berikut:



**CATATAN ATAS LAPORAN KEUANGAN  
PEMERINTAH KABUPATEN SOLOK SELATAN  
TAHUN ANGGARAN 2022**

**AUDITED**

**Tabel V.1.36 Rincian Anggaran dan Realisasi Belanja Tambahan  
Penghasilan PNS**

No	Uraian	Anggaran 2022 (Rp)	Realisasi 2022 (Rp)	%	Realisasi 2021 (Rp)
1.	Tambahan Penghasilan berdasarkan Beban Kerja ASN	77.974.837.796,00	73.790.377.813,50	94,63	71.016.462.979,00
2.	Tambahan Penghasilan berdasarkan Kondisi Kerja ASN	170.400.000,00	85.285.000,00	50,05	0,00
3.	Tambahan Penghasilan berdasarkan Kelangkaan Profesi ASN	238.000.000,00	0,00	0,00	0,00
<b>Jumlah</b>		<b>78.383.237.796,00</b>	<b>73.875.662.813,50</b>	<b>94,25</b>	<b>71.016.462.979,00</b>

**c. Belanja Tambahan Penghasilan berdasarkan Pertimbangan Objektif Lainnya ASN**

Realisasi Belanja Tambahan Penghasilan berdasarkan Pertimbangan Objektif Lainnya ASN Rp67.482.226.576,33 atau 92,89% dari total anggaran Tambahan Penghasilan berdasarkan Pertimbangan Objektif Lainnya ASN sebesar Rp72.648.234.181,00. Dibandingkan dengan tahun 2021 sebesar Rp68.480.353.741,00 terjadi penurunan sebesar Rp998.127.164,67 atau 1,46%.

**Tabel V.1.37 Rincian Anggaran dan Realisasi Belanja Belanja Tambahan  
Penghasilan berdasarkan Pertimbangan Objektif Lainnya ASN**

No	Uraian	Anggaran 2022 (Rp)	Realisasi 2022 (Rp)	%	Realisasi 2021 (Rp)
1.	Belanja Insentif bagi ASN atas Pemungutan Pajak Daerah	471.850.775,00	334.112.308,00	70,81	623.852.270,00
2.	Belanja bagi ASN atas Insentif Pemungutan Retribusi Daerah	23.815.000,00	18.041.000,00	75,75	0,00
3.	Belanja Tunjangan Profesi Guru (TPG) PNSD	54.351.593.000,00	52.158.718.813,00	95,97	55.973.328.696,00
4.	Belanja Tunjangan Khusus Guru (TKG) PNSD	4.351.144.000,00	4.346.927.100,00	99,90	3.518.897.100,00
5.	Belanja Tambahan Penghasilan (Tamsil) Guru PNSD	1.275.000.000,00	1.015.500.000,00	79,65	378.750.000,00
6.	Belanja Jasa Pelayanan Kesehatan bagi ASN	5.944.166.406,00	4.278.237.355,33	71,97	2.552.971.346,00
7.	Belanja Honorarium	5.787.865.000,00	4.939.240.000,00	85,34	5.165.366.329,00
8.	Belanja Jasa Pengelolaan BMD	442.800.000,00	391.450.000,00	88,40	267.188.000,00
<b>Jumlah</b>		<b>72.648.234.181,00</b>	<b>67.482.226.576,33</b>	<b>92,89</b>	<b>68.480.353.741,00</b>

**d. Belanja Gaji dan Tunjangan DPRD**

Belanja Gaji dan Tunjangan DPRD sebesar Rp9.323.586.803,00 atau 97,65% dari total anggaran Belanja Gaji dan Tunjangan DPRD sebesar Rp9.548.197.120,00. Dibandingkan dengan realisasi tahun 2021 sebesar Rp9.911.649.575,00 terjadi penurunan sebesar Rp588.062.772,00 atau 5,93%.



**CATATAN ATAS LAPORAN KEUANGAN  
PEMERINTAH KABUPATEN SOLOK SELATAN  
TAHUN ANGGARAN 2022**

**AUDITED**

**Tabel V.1.38 Rincian Anggaran dan Realisasi Belanja  
Gaji dan Tunjangan DPRD**

No	Uraian	Anggaran 2022 (Rp)	Realisasi 2022 (Rp)	%	Realisasi 2021 (Rp)
1.	Belanja Uang Representasi DPRD	561.540.000,00	561.540.000,00	100,00	561.540.000,00
2.	Belanja Tunjangan Keluarga DPRD	65.679.600,00	55.677.300,00	84,77	54.765.900,00
3.	Belanja Tunjangan Beras DPRD	76.475.520,00	65.577.060,00	85,75	55.215.000,00
4.	Belanja Uang Paket DPRD	48.132.000,00	48.132.000,00	100,00	48.132.000,00
5.	Belanja Tunjangan Jabatan DPRD	814.233.000,00	814.233.000,00	100,00	814.233.000,00
6.	Belanja Tunjangan Alat Kelengkapan DPRD	115.157.700,00	83.859.300,00	72,82	83.554.800,00
7.	Belanja Tunjangan Alat Kelengkapan Lainnya DPRD	29.049.300,00	0,00	0,00	7.049.175,00
8.	Belanja Tunjangan Komunikasi Intensif Pimpinan dan Anggota DPRD	1.890.000.000,00	1.890.000.000,00	100,00	1.890.000.000,00
9.	Belanja Tunjangan Reses DPRD	472.500.000,00	472.500.000,00	100,00	472.500.000,00
10.	Belanja Pembebanan PPh kepada Pimpinan dan Anggota DPRD	57.890.000,00	50.033.107,00	86,43	49.949.700,00
11.	Belanja Tunjangan Kesejahteraan Pimpinan dan Anggota DPRD	1.891.850.000,00	1.810.735.036,00	95,71	2.011.400.000,00
12.	Belanja Tunjangan Transportasi DPRD	3.511.200.000,00	3.471.300.000,00	98,86	3.856.800.000,00
13.	Belanja Uang Jasa Pengabdian DPRD	14.490.000,00	0,00	0,00	6.510.000,00
<b>Jumlah</b>		<b>9.548.197.120,00</b>	<b>9.323.586.803,00</b>	<b>97,65</b>	<b>9.911.649.575,00</b>

**e. Belanja Gaji dan Tunjangan KDH/WKDH**

Belanja Gaji dan Tunjangan KDH/WKDH sebesar Rp283.592.074,00 atau 90,62% dari total anggaran Gaji dan Tunjangan KDH/WKDH daerah sebesar Rp312.952.974,00. Jika dibandingkan dengan realisasi tahun 2021 sebesar Rp334.140.126,00 terdapat penurunan sebesar Rp50.548.052,00 atau 15,13%.

**Tabel V.1.39 Rincian Anggaran dan Realisasi Belanja  
Gaji dan Tunjangan DPRD**

No	Uraian	Anggaran 2022 (Rp)	Realisasi 2022 (Rp)	%	Realisasi 2021 (Rp)
1.	Belanja Gaji Pokok KDH/WKDH	54.600.000,00	54.600.000,00	100,00	46.800.000,00
2.	Belanja Tunjangan Keluarga KDH/WKDH	6.552.000,00	6.552.000,00	100,00	5.598.000,00
3.	Belanja Tunjangan Jabatan KDH/WKDH	98.280.000,00	98.280.000,00	100,00	84.240.000,00
4.	Belanja Tunjangan Beras KDH/WKDH	6.083.280,00	5.214.240,00	85,71	5.214.240,00
5.	Belanja Tunjangan PPh/Tunjangan Khusus KDH/WKDH	469.056,00	448.414,00	95,60	442.299,00
6.	Belanja Pembulatan Gaji KDH/WKDH	1.400,00	1.200,00	85,71	1.060,00





**CATATAN ATAS LAPORAN KEUANGAN  
PEMERINTAH KABUPATEN SOLOK SELATAN  
TAHUN ANGGARAN 2022**

AUDITED

No	Uraian	Anggaran 2022 (Rp)	Realisasi 2022 (Rp)	%	Realisasi 2021 (Rp)
7.	Belanja Iuran Jaminan Kesehatan bagi KDH/WKDH	5.500.000,00	5.010.720,00	91,10	0,00
8.	Belanja Iuran Jaminan Kecelakaan Kerja KDH/WKDH	115.000,00	102.960,00	89,53	0,00
9.	Belanja Iuran Jaminan Kematian KDH/WKDH	340.000,00	308.880,00	90,85	0,00
10.	Belanja Insentif bagi KDH/WKDH atas Pemungutan Pajak Daerah	139.077.238,00	111.264.660,00	80,00	191.844.527,00
11.	Belanja Insentif bagi KDH/WKDH atas Pemungutan Retribusi Daerah bagi KDH/WKDH	1.935.000,00	1.809.000,00	93,49	0,00
<b>Jumlah</b>		<b>312.952.974,00</b>	<b>283.592.074,00</b>	<b>90,62</b>	<b>334.140.126,00</b>

**f. Belanja Penerimaan Lainnya Pimpinan DPRD serta KDH/WKDH**

Belanja Penerimaan Lainnya Pimpinan DPRD serta KDH/WKDH sebesar Rp510.880.000,00 atau 100,00% dari total anggaran Belanja Penerimaan Lainnya Pimpinan DPRD serta KDH/WKDH sebesar Rp510.880.000,00. Dibandingkan dengan tahun 2021 sebesar Rp437.544.000,00 terdapat kenaikan sebesar Rp73.332.000,00 atau 16,76% dengan rincian sebagai berikut:

**Tabel V.1.40 Belanja Penerimaan Lainnya Pimpinan DPRD  
serta KDH/WKDH**

No	Uraian	Anggaran 2022 (Rp)	Realisasi 2022 (Rp)	%	Realisasi 2021 (Rp)
1.	Belanja Dana Operasional Pimpinan DPRD	110.880.000,00	110.880.000,00	100,00	110.880.000,00
2.	Belanja Dana Operasional KDH/WKDH	400.000.000,00	399.996.000,00	100,00	326.664.000,00
<b>Jumlah</b>		<b>510.880.000,00</b>	<b>510.876.000,00</b>	<b>100,00</b>	<b>437.544.000,00</b>

**2. Belanja Barang dan Jasa**

Realisasi Belanja Barang dan Jasa sebesar Rp224.250.350.259,27 atau 88,71% dari total anggaran Belanja Barang dan Jasa sebesar Rp252.797.163.246,00. Dibandingkan dengan realisasi Belanja Barang dan Jasa tahun 2021 sebesar Rp221.928.878.307,95 terdapat kenaikan sebesar Rp2.321.471.951,32 atau 1,05% dengan rincian sebagai berikut:

**Tabel V.1.41 Rincian Anggaran dan Realisasi Belanja Barang dan Jasa**

No	Uraian	Anggaran 2022 (Rp)	Realisasi 2022 (Rp)	%	Realisasi 2021 (Rp)
1.	Belanja Barang	100.562.180.595,82	89.272.128.130,27	88,77	78.873.917.200,00
2.	Belanja Jasa	89.527.216.206,70	83.334.133.413,52	93,08	85.734.665.648,95
3.	Belanja Pemeliharaan	8.186.161.736,48	7.843.048.047,48	95,81	16.271.333.402,00
4.	Belanja Perjalanan Dinas	50.633.032.680,00	41.066.968.641,00	81,11	39.601.440.561,00
5.	Belanja Uang dan/atau Jasa untuk Diberikan kepada Pihak Ketiga/Pihak Lain/Masyarakat	3.888.572.027,00	2.734.072.027,00	70,31	1.447.521.496,00
<b>Jumlah</b>		<b>252.797.163.246,00</b>	<b>224.250.350.259,27</b>	<b>88,71</b>	<b>221.928.878.307,95</b>



**CATATAN ATAS LAPORAN KEUANGAN  
PEMERINTAH KABUPATEN SOLOK SELATAN  
TAHUN ANGGARAN 2022**

AUDITED

Didalam realisasi belanja barang dan jasa terdapat yang bersumber dari belanja BLUD dan dana BOS Dinas Pendidikan sebesar Rp8.186.082.381,00, dengan rincian sebagai berikut:

**Tabel V.1.42 Rincian belanja barang dan jasa yang berasal dari dana BOS dan BLUD RSUD Tahun 2022**

No	Uraian	BOS	BLUD	JUMLAH
1.	Belanja Barang	7.907.893.176,00	15.616.187.545,82	23.524.080.721,82
2.	Belanja Jasa	8.092.355.522,00	22.242.380.735,70	30.334.736.257,70
3.	Belanja Pemeliharaan	607.880.890,00	955.321.099,48	1.563.201.989,48
4.	Belana Perjalanan Dinas	1.899.777.828,00	551.932.234,00	2.451.710.062,00
5.	Belanja Uang dan/atau Jasa untuk Diberikan kepada Pihak Ketiga/Pihak Lain/Masyarakat	0,00	1.048.772.027,00	1.048.772.027,00
	<b>Jumlah</b>	<b>18.507.907.416,00</b>	<b>40.414.593.642,00</b>	<b>58.922.501.058,00</b>

Rincian realisasi masing-masing jenis belanja barang dan jasa tersebut dapat diuraikan sebagai berikut:

**a. Belanja Barang**

Realisasi Belanja Barang Rp89.272.128.130,27 atau 88,77% dari total anggaran Belanja Barang sebesar Rp100.562.180.595,82. Dibandingkan dengan realisasi Belanja Bahan Habis Pakai tahun 2021 sebesar Rp78.873.917.200,00 terdapat kenaikan sebesar Rp10.398.210.930,27 atau 13,18% dengan rincian sebagai berikut:

**Tabel V.1.43 Rincian Anggaran dan Realisasi Belanja Barang**

No	Uraian	Anggaran 2022 (Rp)	Realisasi 2022 (Rp)	%	Realisasi 2021 (Rp)
1.	Belanja Barang Pakai Habis	100.529.317.585,82	89.239.537.601,27	88,77	78.845.835.168,00
2.	Belanja Barang Tak Habis Pakai	32.863.010,00	32.590.529,00	99,17	28.082.032,00
	<b>Jumlah</b>	<b>100.562.180.595,82</b>	<b>89.272.128.130,27</b>	<b>88,77</b>	<b>78.873.917.200,00</b>

**1) Belanja Barang Pakai Habis**

Realisasi Belanja Barang Pakai Habis Rp89.239.537.601,27 atau 88,77% dari total anggaran Belanja Barang Rp100.529.317.585,82. Dibandingkan dengan realisasi Belanja Bahan Habis Pakai tahun 2021 sebesar Rp78.845.835.168,00 terdapat kenaikan sebesar Rp10.398.210.930,27 atau 13,18% dengan rincian sebagai berikut:

**Tabel V.1.44 Rincian Anggaran dan Realisasi Belanja Barang**

No	Uraian	Anggaran 2022 (Rp)	Realisasi 2022 (Rp)	%	Realisasi 2021 (Rp)
1.	Belanja Bahan-Bahan Bangunan dan Konstruksi	1.276.981.228,00	1.175.561.253,00	92,06	1.474.056.503,00
2.	Belanja Bahan-Bahan Kimia	726.606.191,00	554.157.761,00	76,27	304.372.574,00
3.	Belanja Bahan-Bahan Bakar dan Pelumas	5.837.039.041,00	4.822.536.110,45	82,62	4.173.222.964,00
4.	Belanja Bahan-Bahan Baku	9.045.000,00	9.045.000,00	100,00	0,00
5.	Belanja Bahan-Bahan/Bibit Tanaman	215.641.090,00	215.199.000,00	99,79	201.332.434,00
6.	Belanja Bahan-Isi Tabung Pemadam Kebakaran	1.080.000,00	1.080.000,00	100,00	0,00
7.	Belanja Bahan-Isi Tabung Gas	526.865.000,00	512.383.000,00	97,25	1.123.814.426,00



**CATATAN ATAS LAPORAN KEUANGAN  
PEMERINTAH KABUPATEN SOLOK SELATAN  
TAHUN ANGGARAN 2022**

**AUDITED**

No	Uraian	Anggaran 2022 (Rp)	Realisasi 2022 (Rp)	%	Realisasi 2021 (Rp)
8.	Belanja Bahan-Bahan/Bibit Ternak/Bibit Ikan	141.312.800,00	141.250.000,00	99,96	118.494.705,00
9.	Belanja Bahan-Bahan Lainnya	12.524.513.284,00	12.876.756.658,00	102,81	9.820.808.175,00
10.	Belanja Suku Cadang-Suku Cadang Alat Angkutan	3.119.423.959,00	2.775.308.288,00	88,97	2.670.619.162,00
11.	Belanja Suku Cadang-Suku Cadang Alat Besar	0,00	0,00	0,00	16.960.000,00
12.	Belanja Suku Cadang-Suku Cadang Alat Kedokteran	75.603.383,00	75.603.383,00	100,00	0,00
13.	Belanja Suku Cadang-Suku Cadang Alat Pertanian	1.332.800,00	1.332.800,00	100,00	0,00
14.	Belanja Suku Cadang-Suku Cadang Lainnya	3.540.000,00	3.540.000,00	100,00	13.670.000,00
15.	Belanja Alat/Bahan untuk Kegiatan Kantor- Alat Tulis Kantor	4.799.650.208,92	4.279.954.269,92	89,17	3.776.019.745,00
16.	Belanja Alat/Bahan untuk Kegiatan Kantor- Kertas dan Cover	1.713.221.864,00	1.478.176.578,00	86,28	2.108.839.529,00
17.	Belanja Alat/Bahan untuk Kegiatan Kantor- Bahan Cetak	6.687.766.195,00	5.426.227.564,00	81,14	6.372.601.832,00
18.	Belanja Alat/Bahan untuk Kegiatan Kantor- Benda Pos	341.927.000,00	280.432.700,00	82,02	384.584.608,00
19.	Belanja Alat/Bahan untuk Kegiatan Kantor- Bahan Komputer	12.744.500,00	12.398.000,00	97,28	1.400.000,00
20.	Belanja Alat/Bahan untuk Kegiatan Kantor- Perabot Kantor	114.149.648,00	110.075.273,00	96,43	0,00
21.	Belanja Alat/Bahan untuk Kegiatan Kantor- Alat Listrik	914.207.448,90	857.092.535,90	93,75	733.326.670,00
22.	Belanja Alat/Bahan untuk Kegiatan Kantor- Perlengkapan Dinas	1.197.600,00	1.197.600,00	100,00	23.103.000,00
23.	Belanja Alat/Bahan untuk Kegiatan Kantor- Perlengkapan Pendukung Olahraga	225.335.948,00	225.329.948,00	100,00	269.919.256,00
24.	Belanja Alat/Bahan untuk Kegiatan Kantor- Suvenir/Cendera Mata	124.649.100,00	120.744.268,00	96,87	74.890.000,00
25.	Belanja Alat/Bahan untuk Kegiatan Kantor- Alat/Bahan untuk Kegiatan Kantor Lainnya	304.531.662,00	276.977.762,00	90,95	85.318.276,00
26.	Belanja Obat-Obatan-Obat	7.060.054.243,00	6.978.585.535,00	98,85	6.584.916.305,00
27.	Belanja Obat-Obatan-Obat-Obatan Lainnya	22.714.990,00	22.464.000,00	98,90	1.341.868.309,00
28.	Belanja Barang untuk Dijual/Diserahkan kepada Masyarakat	31.973.479.391,00	28.431.872.561,00	88,92	21.335.471.047,00
29.	Belanja Barang untuk Dijual/Diserahkan kepada Pihak Ketiga/Pihak Lain	2.051.220.463,00	669.792.293,00	32,65	872.172.381,00
30.	Belanja Persediaan untuk Tujuan Strategis/Berjaga-jaga- Persediaan untuk Tujuan Strategis/Berjaga-jaga	70.000.000,00	70.000.000,00	100,00	70.000.000,00
31.	Belanja Natura dan Pakan-Natura	987.022.085,00	1.941.257.264,00	196,68	794.903.828,00
32.	Belanja Natura dan Pakan-Pakan	265.509.600,00	263.583.675,00	99,27	208.069.500,00
33.	Belanja Natura dan Pakan-Natura dan Pakan Lainnya	38.284.000,00	38.284.000,00	100,00	323.000,00





**CATATAN ATAS LAPORAN KEUANGAN  
PEMERINTAH KABUPATEN SOLOK SELATAN  
TAHUN ANGGARAN 2022**

**AUDITED**

No	Uraian	Anggaran 2022 (Rp)	Realisasi 2022 (Rp)	%	Realisasi 2021 (Rp)
34.	Belanja Persediaan Dalam Proses-Persediaan Dalam Proses	118.000,00	118.000,00	100,00	0,00
35.	Belanja Makanan dan Minuman Rapat	5.286.353.080,00	4.306.880.305,00	81,47	4.004.953.430,00
36.	Belanja Makanan dan Minuman Jamuan Tamu	1.978.940.991,00	1.909.228.618,00	96,48	1.436.823.093,00
37.	Belanja Penambah Daya Tahan Tubuh	81.975.000,00	80.781.000,00	98,54	822.338.844,00
38.	Belanja Makanan dan Minuman pada Fasilitas Pelayanan Urusan Pendidikan	1.445.922.090,00	1.345.922.090,00	93,08	970.639.064,00
39.	Belanja Makanan dan Minuman pada Fasilitas Pelayanan Urusan Kesehatan	1.219.854.094,00	139.538.750,00	11,44	1.591.721.900,00
40.	Belanja Makanan dan Minuman Aktivitas Lapangan	5.630.919.449,00	4.208.416.305,00	74,74	3.418.093.708,00
41.	Belanja Pakaian Dinas KDH dan WKDH	356.802.000,00	356.513.000,00	99,92	267.000.000,00
42.	Belanja Pakaian Dinas dan Atribut Pimpinan dan Anggota DPRD	425.000.000,00	424.612.500,00	99,91	323.375.000,00
43.	Belanja Pakaian Dinas Harian (PDH)	10.000.000,00	10.000.000,00	100,00	15.744.000,00
44.	Belanja Pakaian Dinas Lapangan (PDL)	683.126.680,00	672.727.690,00	98,48	287.708.425,00
45.	Belanja Pakaian Penyelamatan	450.000,00	450.000,00	100,00	0,00
46.	Belanja Pakaian Pelatihan Kerja	71.750.000,00	71.750.000,00	100,00	53.249.999,00
47.	Belanja Pakaian Kerja Laboratorium	0,00	0,00	0,00	22.013.001,00
48.	Belanja Pakaian Adat Daerah	145.499.999,00	145.049.999,00	99,69	97.350.000,00
49.	Belanja Pakaian Batik Tradisional	105.400.000,00	105.400.000,00	100,00	56.142.650,00
50.	Belanja Pakaian Olahraga	757.556.480,00	695.950.264,00	91,87	271.851.825,00
51.	Belanja Pakaian Paskibraka	117.000.000,00	117.000.000,00	100,00	93.500.000,00
52.	Belanja Pakaian Jas/Safari	46.000.000,00	1.000.000,00	2,17	158.252.000,00
<b>Jumlah</b>		<b>100.529.317.585,82</b>	<b>89.239.537.601,27</b>	<b>88,77</b>	<b>78.845.835.168,00</b>

**2) Belanja Barang Tak Habis Pakai**

Realisasi Belanja Barang Pakai Habis Rp32.590.529,00 atau 99,17% dari total anggaran Belanja Barang sebesar Rp32.863.010,00. Dibandingkan dengan realisasi Belanja Bahan Habis Pakai tahun 2021 sebesar Rp28.082.032,00 terdapat kenaikan sebesar Rp4.508.497,00 atau 16,05% dengan rincian sebagai berikut:

**Tabel V.1.45 Rincian Anggaran dan Realisasi Belanja  
Barang Tak Habis Pakai**

No	Uraian	Anggaran 2022 (Rp)	Realisasi 2022 (Rp)	%	Realisasi 2021 (Rp)
1.	Belanja Komponen-Komponen Peralatan	20.458.904,00	20.458.904,00	100,00	0,00
2.	Belanja Pipa-Pipa Plastik PVC (UPVC)	11.889.106,00	11.616.625,00	97,71	28.082.032,00
3.	Belanja Pipa-Pipa Lainnya	515.000,00	515.000,00	100,00	0,00
<b>Jumlah</b>		<b>32.863.010,00</b>	<b>32.590.529,00</b>	<b>99,17</b>	<b>28.082.032,00</b>

**b. Belanja Jasa**

Realisasi Belanja Jasa sebesar Rp83.334.133.413,52 atau 93,08% dari total anggaran Belanja Jasa sebesar Rp89.527.216.206,70. Dibandingkan dengan realisasi Belanja Bahan/Material tahun 2021 sebesar Rp85.734.665.648,95 terdapat penurunan sebesar Rp2.400.532.235,43 atau 2,80% dengan rincian sebagai berikut:

**Tabel V.1.46 Rincian Anggaran dan Realisasi Belanja Jasa**

No	Uraian	Anggaran 2022 (Rp)	Realisasi 2022 (Rp)	%	Realisasi 2021 (Rp)
1.	Belanja Jasa Kantor	63.773.861.492,70	59.016.769.703,52	92,54	64.429.390.297,95
2.	Belanja Iuran Jaminan/Asuransi	18.290.470.612,00	18.095.570.500,00	98,93	15.402.374.570,00
3.	Belanja Sewa Tanah	12.950.000,00	1.950.000,00	15,06	2.750.000,00
4.	Belanja Sewa Peralatan dan Mesin	1.276.394.910,00	1.086.622.025,00	85,13	992.137.393,00
5.	Belanja Sewa Gedung dan Bangunan	1.311.854.213,00	982.225.155,00	74,87	1.129.227.849,00
6.	Belanja Jasa Konsultansi Konstruksi	1.689.819.489,00	1.554.678.460,00	92,00	1.248.580.000,00
7.	Belanja Jasa Konsultansi Non Konstruksi	1.602.500.000,00	1.202.188.080,00	75,02	543.333.182,00
8.	Belanja Jasa Ketersediaan Layanan (Availability Payment)	0,00	0,00	0,00	2.700.000,00
9.	Belanja Beasiswa Pendidikan PNS	37.850.000,00	0,00	0,00	70.900.000,00
10.	Belanja Kursus/Pelatihan, Sosialisasi, Bimbingan Teknis serta Pendidikan dan Pelatihan	1.531.515.490,00	1.394.129.490,00	91,03	1.913.272.357,00
<b>Jumlah</b>		<b>89.527.216.206,70</b>	<b>83.334.133.413,52</b>	<b>93,08</b>	<b>85.734.665.648,95</b>

Adapun Rincian Belanja Jasa Sebagai Berikut:

**1) Belanja Jasa Kantor**

Realisasi Belanja Jasa Kantor sebesar Rp59.016.769.703,52 atau 92,54% dari total anggaran Belanja Jasa sebesar Rp63.773.861.492,70. Dibandingkan dengan realisasi Belanja Jasa Kantor tahun 2021 sebesar Rp64.429.390.297,95 terdapat penurunan sebesar Rp5.412.620.594,43 atau 8,40% dengan rincian sebagai berikut:

**Tabel V.1.47 Rincian Anggaran dan Realisasi Belanja Jasa**

No	Uraian	Anggaran 2022 (Rp)	Realisasi 2022 (Rp)	%	Realisasi 2021 (Rp)
1.	Honorarium Narasumber atau Pembahas, Moderator, Pembawa Acara, dan Panitia	3.218.139.499,00	2.180.458.000,00	67,76	1.604.085.000,00
2.	Honorarium Tim Pelaksana Kegiatan dan Sekretariat Tim Pelaksana Kegiatan	1.673.324.958,12	1.230.594.558,12	73,54	937.192.500,00
3.	Honorarium Pemberi Keterangan Ahli, Saksi Ahli, dan Beracara	12.600.000,00	0,00	0,00	36.000.000,00
4.	Honorarium Penyuluhan atau Pendampingan	511.711.739,00	489.261.496,00	95,61	241.509.120,00
5.	Honorarium Rohaniwan	251.300.000,00	104.800.000,00	41,70	36.450.000,00
6.	Honorarium Tim Penyusunan Jurnal, Buletin, Majalah,	350.000,00	350.000,00	100,00	4.685.000,00



**CATATAN ATAS LAPORAN KEUANGAN  
PEMERINTAH KABUPATEN SOLOK SELATAN  
TAHUN ANGGARAN 2022**

**AUDITED**

No	Uraian	Anggaran 2022 (Rp)	Realisasi 2022 (Rp)	%	Realisasi 2021 (Rp)
	Pengelola Teknologi Informasi dan Pengelola Website				
7.	Honorarium Penyelenggara Ujian	30.932.000,00	30.932.000,00	100,00	0,00
8.	Honorarium Penulisan Butir Soal Tingkat Provinsi, Kabupaten atau Kota	2.040.000,00	2.040.000,00	100,00	1.000.000,00
9.	Honorarium Penyelenggaraan Kegiatan Pendidikan dan Pelatihan	73.100.000,00	73.100.000,00	100,00	0,00
10.	Honorarium Tim Anggaran Pemerintah Daerah	487.200.000,00	442.600.000,00	90,85	446.000.000,00
11.	Belanja Jasa Tenaga Pendidikan	2.650.094.000,00	2.550.094.000,00	96,23	1.935.479.000,00
12.	Belanja Jasa Tenaga Kesehatan	20.629.818.535,58	20.963.706.118,40	101,62	19.431.164.303,95
13.	Belanja Jasa Tenaga Laboratorium	31.000.000,00	24.330.222,00	78,48	25.152.000,00
14.	Belanja Jasa Tenaga Penanganan Prasarana dan Sarana Umum	1.532.447.000,00	1.492.147.000,00	97,37	329.005.000,00
15.	Belanja Jasa Tenaga Ketenteraman, Ketertiban Umum, dan Perlindungan Masyarakat	702.000.000,00	699.400.000,00	99,63	234.850.000,00
16.	Belanja Jasa Tenaga Pemadam Kebakaran dan Penyelamatan	468.000.000,00	460.200.000,00	98,33	182.000.000,00
17.	Belanja Jasa Tenaga Penanganan Sosial	2.000.000,00	0,00	0,00	0,00
18.	Belanja Jasa Tenaga Sumber Daya Air	300.000,00	300.000,00	100,00	0,00
19.	Belanja Jasa Tenaga Perhubungan	31.200.000,00	26.000.000,00	83,33	10.400.000,00
20.	Belanja Jasa Tenaga Arsip dan Perpustakaan	29.400.000,00	29.400.000,00	100,00	29.200.000,00
21.	Belanja Jasa Tenaga Kesenian dan Kebudayaan	388.110.000,00	384.674.000,00	99,11	10.500.000,00
22.	Belanja Jasa Tenaga Administrasi	4.100.640.000,00	3.249.940.000,00	79,25	8.973.409.000,00
23.	Belanja Jasa Tenaga Operator Komputer	270.350.000,00	270.350.000,00	100,00	74.400.000,00
24.	Belanja Jasa Tenaga Pelayanan Umum	178.800.000,00	177.385.320,00	99,21	264.871.885,00
25.	Belanja Jasa Tenaga Ahli	1.919.847.719,00	1.688.798.150,00	87,97	643.824.838,00
26.	Belanja Jasa Tenaga Kebersihan	2.954.497.400,00	2.890.997.400,00	97,85	2.572.669.000,00
27.	Belanja Jasa Tenaga Keamanan	1.466.650.000,00	1.444.550.000,00	98,49	1.007.847.756,00
28.	Belanja Jasa Tenaga Supir	1.286.600.000,00	1.254.100.000,00	97,47	1.042.400.000,00
29.	Belanja Jasa Tenaga Juru Masak	1.407.600.000,00	1.383.550.000,00	98,29	496.900.000,00
30.	Belanja Jasa Tenaga Teknisi Mekanik dan Listrik	2.269.303.025,00	1.832.139.459,00	80,74	2.112.210.319,00
31.	Belanja Jasa Juri Perlombaan/Pertandingan	69.470.000,00	62.620.000,00	90,14	20.250.000,00
32.	Belanja Jasa Tata Rias	23.200.000,00	23.200.000,00	100,00	16.500.000,00
33.	Belanja Jasa Tenaga Informasi dan Teknologi	889.000.000,00	821.984.000,00	92,46	481.030.000,00
34.	Belanja Jasa Tenaga Operator Tiket	0,00	0,00	0,00	0,00
35.	Belanja Jasa Pemasangan Instalasi Telepon, Air, dan Listrik	154.800.500,00	132.915.745,00	85,86	178.971.709,00





**CATATAN ATAS LAPORAN KEUANGAN  
PEMERINTAH KABUPATEN SOLOK SELATAN  
TAHUN ANGGARAN 2022**

**AUDITED**

No	Uraian	Anggaran 2022 (Rp)	Realisasi 2022 (Rp)	%	Realisasi 2021 (Rp)
36.	Belanja Jasa Pelaksanaan Transaksi Keuangan	3.600.000,00	3.600.000,00	100,00	0,00
37.	Belanja Jasa Penulisan dan Penerjemahan	0,00	0,00	0,00	5.360.000,00
38.	Belanja Jasa Pelayanan Perpustakaan	45.600.000,00	45.600.000,00	100,00	416.540.000,00
39.	Belanja Jasa Pelayanan Kearsipan	0,00	0,00	0,00	5.550.000,00
40.	Belanja Jasa Penyelenggaraan Acara	153.722.125,00	153.318.000,00	99,74	0,00
41.	Belanja Jasa Kontribusi Asosiasi	30.000.000,00	30.000.000,00	100,00	43.375.000,00
42.	Belanja Jasa Pencucian Pakaian, Alat Kesenian dan Kebudayaan, serta Alat Rumah Tangga	11.814.000,00	11.814.000,00	100,00	1.375.635,00
43.	Belanja Jasa Kalibrasi	83.612.000,00	53.612.000,00	64,12	99.809.000,00
44.	Belanja Jasa Pengolahan Sampah	76.600.000,00	76.600.000,00	100,00	112.887.800,00
45.	Belanja Jasa Pembersihan, Pengendalian Hama, dan Fumigasi	900.000,00	900.000,00	100,00	0,00
46.	Belanja Jasa Iklan/Reklame, Film, dan Pemetretan	166.550.000,00	147.463.000,00	88,54	26.398.000,00
47.	Belanja Tagihan Telepon	347.413.515,00	296.987.999,00	85,49	405.178.369,00
48.	Belanja Tagihan Air	548.915.046,00	432.594.966,00	78,81	398.446.689,00
49.	Belanja Tagihan Listrik	7.030.495.890,00	6.679.311.326,00	95,00	1.565.751.361,00
50.	Belanja Langganan Jurnal/Surat Kabar/Majalah	354.255.000,00	337.825.000,00	95,36	361.750.000,00
51.	Belanja Kawat/Faksimili/Internet/TV Berlangganan	3.401.764.025,00	2.877.033.992,00	84,57	2.669.112.876,00
52.	Belanja Paket/Pengiriman	60.922.123,00	11.480.953,00	18,85	3.010.500,00
53.	Belanja Penambahan Daya	10.123.845,00	10.123.845,00	100,00	10.490.600,00
54.	Belanja Pembayaran Pajak, Bea, dan Perizinan	392.650.500,00	228.583.650,00	58,22	258.912.828,00
55.	Belanja Rekening Penerangan Jalan Umum	0,00	0,00	0,00	4.278.444.645,00
56.	Belanja Lembur	1.219.097.048,00	1.165.360.548,00	95,59	409.642.000,00
57.	Belanja Medical Check Up	120.000.000,00	37.642.956,00	31,37	0,00
58.	Belanja Insentif Tenaga Kesehatan Vaksinator	0,00	0,00	0,00	2.247.736.500,00
59.	Belanja Insentif Tenaga Kesehatan Penanganan COVID-19	0,00	0,00	0,00	7.729.662.064,00
<b>Jumlah</b>		<b>63.773.861.492,70</b>	<b>59.016.769.703,52</b>	<b>92,54</b>	<b>64.429.390.297,95</b>

## 2) Belanja Iuran Jaminan Asuransi

Realisasi Belanja Iuran Jaminan Asuransi sebesar Rp18.095.570.500,00 atau 98,93% dari total anggaran Belanja Iuran Jaminan Asuransi sebesar Rp18.290.470.612,00. Dibandingkan dengan realisasi Belanja Iuran Jaminan Asuransi tahun 2021 sebesar Rp15.402.374.570,00 terdapat kenaikan sebesar Rp2.693.195.930,00 atau 17,49% dengan rincian sebagai berikut:



**CATATAN ATAS LAPORAN KEUANGAN  
PEMERINTAH KABUPATEN SOLOK SELATAN  
TAHUN ANGGARAN 2022**

**AUDITED**

**Tabel V.1.48 Rincian Anggaran dan Realisasi Belanja Iuran Jaminan Asuransi**

No	Uraian	Anggaran 2022 (Rp)	Realisasi 2022 (Rp)	%	Realisasi 2021 (Rp)
1.	Belanja Iuran Jaminan Kesehatan bagi Kepala Desa dan Perangkat Desa	570.470.572,00	564.862.500,00	99,02	555.907.520,00
2.	Belanja Kontribusi Jaminan Kesehatan bagi PBI	0,00	0,00	0,00	14.816.467.050,00
3.	Belanja Iuran Jaminan Kesehatan bagi Non ASN	17.705.000.040,00	17.515.708.000,00	98,93	0,00
4.	Belanja Iuran Jaminan Kecelakaan Kerja bagi Non ASN	15.000.000,00	15.000.000,00	100,00	30.000.000,00
<b>Jumlah</b>		<b>18.290.470.612,00</b>	<b>18.095.570.500,00</b>	<b>98,93</b>	<b>15.402.374.570,00</b>

**3) Belanja Sewa Tanah**

Realisasi Belanja Sewa Tanah sebesar Rp1.950.000,00 atau 15,06% dari total anggaran Belanja Sewa Tanah sebesar Rp12.950.000,00. Dibandingkan dengan realisasi Belanja Sewa Tanah tahun 2021 sebesar Rp2.750.000,00 terdapat penurunan sebesar Rp800.000,00 atau 29,09% dengan rincian sebagai berikut:

**Tabel V.1.49 Rincian Anggaran dan Realisasi Belanja Sewa Tanah**

No	Uraian	Anggaran 2022 (Rp)	Realisasi 2022 (Rp)	%	Realisasi 2021 (Rp)
1.	Belanja Sewa Tanah Bangunan Perumahan/Gedung Tempat Tinggal	1.200.000,00	1.200.000,00	100,00	0,00
2.	Belanja Sewa Tanah untuk Bangunan Gedung Perdagangan/Perusahaan	750.000,00	750.000,00	100,00	0,00
3.	Belanja Sewa Tanah Persil Lainnya	10.000.000,00	0,00	0,00	2.750.000,00
4.	Belanja Sewa Lapangan Lainnya	1.000.000,00	0,00	0,00	0,00
<b>Jumlah</b>		<b>12.950.000,00</b>	<b>1.950.000,00</b>	<b>15,06</b>	<b>2.750.000,00</b>

**4) Belanja Sewa Peralatan dan Mesin**

Realisasi Belanja Sewa Peralatan dan Mesin sebesar Rp1.086.622.025,00 atau 85,13% dari total anggaran Belanja Sewa Peralatan dan Mesin sebesar Rp1.276.394.910,00. Dibandingkan dengan realisasi Belanja Sewa Peralatan dan Mesin tahun 2021 sebesar Rp992.137.393,00 terdapat kenaikan sebesar Rp94.484.632,00 atau 9,52% dengan rincian sebagai berikut:

**Tabel V.1.50 Rincian Anggaran dan Realisasi Belanja Sewa Peralatan dan Mesin**

No	Uraian	Anggaran 2022 (Rp)	Realisasi 2022 (Rp)	%	Realisasi 2021 (Rp)
1.	Belanja Sewa Excavator	30.000.000,00	0,00	0,00	279.920.000,00
2.	Belanja Sewa Alat Pengangkat	500.000,00	500.000,00	100,00	0,00
3.	Belanja Sewa Alat Besar Darat Lainnya	16.000.000,00	0,00	0,00	20.850.001,00



**CATATAN ATAS LAPORAN KEUANGAN  
PEMERINTAH KABUPATEN SOLOK SELATAN  
TAHUN ANGGARAN 2022**

**AUDITED**

No	Uraian	Anggaran 2022 (Rp)	Realisasi 2022 (Rp)	%	Realisasi 2021 (Rp)
4.	Belanja Sewa Electric Generating Set	9.275.000,00	9.275.000,00	100,00	0,00
5.	Belanja Sewa Kendaraan Bermotor Penumpang	131.747.600,00	99.744.600,00	75,71	107.890.000,00
6.	Belanja Sewa Kendaraan Bermotor Angkutan Barang	7.835.000,00	7.835.000,00	100,00	0,00
7.	Belanja Sewa Alat Angkutan Apung Bermotor untuk Penumpang	168.900.000,00	123.900.000,00	73,36	165.359.092,00
8.	Belanja Sewa Alat Kantor Lainnya	436.027.200,00	407.066.415,00	93,36	325.236.000,00
9.	Belanja Sewa Alat Pendingin	6.000.000,00	5.712.000,00	95,20	0,00
10.	Belanja Sewa Alat Rumah Tangga Lainnya (Home Use)	46.097.900,00	46.082.900,00	99,97	0,00
11.	Belanja Sewa Peralatan Studio Audio	147.900.000,00	144.296.000,00	97,56	0,00
12.	Belanja Sewa Peralatan Studio Video dan Film	75.000.000,00	65.440.000,00	87,25	0,00
13.	Belanja Sewa Peralatan Studio Gambar	75.000,00	75.000,00	100,00	0,00
14.	Belanja Sewa Alat Peraga Praktik Sekolah Bidang Studi:Kesenian	1.902.310,00	1.902.310,00	100,00	950.000,00
15.	Belanja Sewa Alat Peraga Praktik Sekolah Bidang Studi:Olahraga	2.080.000,00	2.080.000,00	100,00	0,00
16.	Belanja Sewa Peralatan Umum	196.754.900,00	172.412.800,00	87,63	89.432.300,00
17.	Belanja Sewa Personal Computer	300.000,00	300.000,00	100,00	2.400.000,00
18.	Belanja Sewa Peralatan Personal Computer	0,00	0,00	0,00	100.000,00
<b>Jumlah</b>		<b>1.276.394.910,00</b>	<b>1.086.622.025,00</b>	<b>85,13</b>	<b>992.137.393,00</b>

**5) Belanja Sewa Gedung dan Bangunan**

Realisasi Belanja Sewa gedung Dan Bangunan sebesar Rp982.225.155,00 atau 74,87% dari total anggaran Belanja Sewa gedung Dan Bangunan sebesar Rp1.311.854.213,00. Dibandingkan dengan realisasi Belanja Sewa gedung Dan Bangunan tahun 2021 sebesar Rp1.129.227.849,00 terdapat penurunan sebesar Rp147.002.694,00 atau 13,02% dengan rincian sebagai berikut:

**Tabel V.1.51 Rincian Anggaran dan Realisasi Belanja Sewa Gedung dan Bangunan**

No	Uraian	Anggaran 2022 (Rp)	Realisasi 2022 (Rp)	%	Realisasi 2021 (Rp)
1.	Belanja Sewa Bangunan Gedung Kantor	109.000.000,00	109.000.000,00	100,00	205.800.000,00
2.	Belanja Sewa Bangunan Gedung Tempat Pertemuan	410.069.000,00	241.785.000,00	58,96	299.082.000,00
3.	Belanja Sewa Bangunan Gedung Tempat Kerja Lainnya	1.450.000,00	1.450.000,00	100,00	0,00
4.	Belanja Sewa Rumah Negara Golongan I	159.134.655,00	159.134.655,00	100,00	147.935.182,00
5.	Belanja Sewa Rumah Negara Golongan III	416.368.000,00	373.270.000,00	89,65	319.010.667,00
6.	Belanja Sewa Hotel	215.832.558,00	97.585.500,00	45,21	157.400.000,00
<b>Jumlah</b>		<b>1.311.854.213,00</b>	<b>982.225.155,00</b>	<b>74,87</b>	<b>1.129.227.849,00</b>





**CATATAN ATAS LAPORAN KEUANGAN  
PEMERINTAH KABUPATEN SOLOK SELATAN  
TAHUN ANGGARAN 2022**

**AUDITED**

**6) Belanja Jasa Konsultasi dan Konstruksi**

Realisasi Belanja Jasa Konsultasi dan Konstruksi sebesar Rp1.554.678.460,00 atau 92,00% dari total anggaran Belanja Jasa Konsultasi dan Konstruksi sebesar Rp1.689.819.489,00. Dibandingkan dengan realisasi Belanja Jasa Konsultasi dan Konstruksi tahun 2021 sebesar Rp1.248.580.000,00 terdapat kenaikan sebesar Rp306.098.460,00 atau 24,52% dengan rincian sebagai berikut:

**Tabel V.1.52 Rincian Anggaran dan Realisasi Belanja Jasa Konsultasi dan Konstruksi**

No	Uraian	Anggaran 2022 (Rp)	Realisasi 2022 (Rp)	%	Realisasi 2021 (Rp)
1.	Belanja Jasa Konsultasi Perencanaan Arsitektur-Jasa Desain Arsitektural	768.172.642,00	763.194.000,00	99,35	53.835.000,00
2.	Belanja Jasa Konsultasi Perencanaan Arsitektur-Jasa Arsitektur Lainnya	0,00	0,00	0,00	36.700.000,00
3.	Belanja Jasa Konsultasi Perencanaan Rekayasa-Jasa Desain Rekayasa untuk Konstruksi Pondasi serta Struktur Bangunan	0,00	0,00	0,00	2.000.000,00
4.	Belanja Jasa Konsultasi Perencanaan Penataan Ruang-Jasa Perencanaan Wilayah	0,00	0,00	0,00	559.645.000,00
5.	Belanja Jasa Konsultasi Pengawasan Arsitektur	15.453.906,00	14.893.750,00	96,38	24.625.000,00
6.	Belanja Jasa Konsultasi Pengawasan Rekayasa-Jasa Pengawas Pekerjaan Konstruksi Bangunan Gedung	0,00	0,00	0,00	4.500.000,00
7.	Belanja Jasa Konsultasi Lainnya-Jasa Konsultasi Lingkungan	0,00	0,00	0,00	254.625.000,00
8.	Belanja Jasa Konsultasi Lainnya-Jasa Konsultasi Estimasi Nilai Lahan dan Bangunan	380.000.000,00	254.627.500,00	67,01	312.650.000,00
9.	Belanja Jasa Konsultasi Lainnya-Jasa Manajemen Proyek Terkait Konstruksi Pekerjaan Teknik Sipil Keairan	526.192.941,00	521.963.210,00	99,20	0,00
<b>Jumlah</b>		<b>1.689.819.489,00</b>	<b>1.554.678.460,00</b>	<b>92,00</b>	<b>1.248.580.000,00</b>

**7) Belanja Jasa Konsultasi Non Konstruksi**

Realisasi Belanja Jasa Konsultasi Non Konstruksi sebesar Rp1.202.188.080,00 atau 75,02% dari total anggaran Belanja Jasa Konsultasi dan Konstruksi sebesar Rp1.602.500.000,00. Dibandingkan dengan realisasi Belanja Jasa Konsultasi dan Konstruksi tahun 2021 sebesar Rp543.333.182,00 terdapat kenaikan sebesar Rp658.854.898,00 atau 121,26% dengan rincian sebagai berikut:



**CATATAN ATAS LAPORAN KEUANGAN  
PEMERINTAH KABUPATEN SOLOK SELATAN  
TAHUN ANGGARAN 2022**

AUDITED

**Tabel V.1.53 Rincian Anggaran dan Realisasi Belanja Jasa Konsultansi  
Non Konstruksi**

No	Uraian	Anggaran 2022 (Rp)	Realisasi 2022 (Rp)	%	Realisasi 2021 (Rp)
1.	Belanja Jasa Konsultansi Berorientasi Bidang-Pengembangan Pertanian dan Perdesaan	50.000.000,00	49.800.000,00	99,60	0,00
2.	Belanja Jasa Konsultansi Berorientasi Bidang-Telematika	40.000.000,00	39.677.900,00	99,19	440.538.182,00
3.	Belanja Jasa Konsultansi Berorientasi Bidang-Kesehatan	130.000.000,00	0,00	0,00	0,00
4.	Belanja Jasa Konsultansi Berorientasi Layanan-Jasa Studi Penelitian dan Bantuan Teknik	1.332.500.000,00	1.062.810.180,00	79,76	102.795.000,00
5.	Belanja Jasa Konsultansi Bidang Kepariwisata-Jasa Konsultansi Pemasaran Pariwisata	50.000.000,00	49.900.000,00	99,80	0,00
<b>Jumlah</b>		<b>1.602.500.000,00</b>	<b>1.202.188.080,00</b>	<b>75,02</b>	<b>543.333.182,00</b>

**8) Belanja Jasa Ketersediaan Layanan(Avaibility Payment)**

Realisasi Belanja Jasa Ketersediaan Layanan(Avaibility Payment) tahun 2022 tidak ada dianggarkan, pada tahun 2021 terdapat realisasi sebesar Rp2.700.000,00.

**9) Belanja Beasiswa Pendidikan PNS**

Belanja Beasiswa Pendidikan PNS tahun 2022 tidak terealisasi dari total anggaran Belanja Beasiswa Pendidikan PNS sebesar Rp37.850.000,00. Realisasi Belanja Beasiswa Pendidikan PNS tahun 2021 sebesar Rp70.900.000,00 dengan rincian sebagai berikut:

**Tabel V.1.54 Rincian Anggaran dan Realisasi Belanja Beasiswa  
Pendidikan PNS**

No	Uraian	Anggaran 2022 (Rp)	Realisasi 2022 (Rp)	%	Realisasi 2021 (Rp)
1.	Belanja Beasiswa Tugas Belajar S1	4.350.000,00	0,00	0,00	40.000.000,00
2.	Belanja Beasiswa Tugas Belajar S2	33.500.000,00	0,00	0,00	30.900.000,00
<b>Jumlah</b>		<b>37.850.000,00</b>	<b>0,00</b>	<b>0,00</b>	<b>70.900.000,00</b>

**10) Belanja Belanja Kursus/Pelatihan, Sosialisasi, Bimbingan Teknis serta Pendidikan dan Pelatihan**

Realisasi Belanja Belanja Kursus/Pelatihan, Sosialisasi, Bimbingan Teknis serta Pendidikan dan Pelatihan sebesar Rp1.394.129.490,00 atau 91,03% dari total anggaran Belanja Belanja Belanja Kursus/Pelatihan, Sosialisasi, Bimbingan Teknis serta Pendidikan dan Pelatihan sebesar Rp1.531.515.490,00. Dibandingkan dengan realisasi Belanja Belanja Kursus/Pelatihan, Sosialisasi, Bimbingan Teknis serta Pendidikan dan Pelatihan tahun 2021 sebesar Rp1.913.272.357,00 terdapat penurunan sebesar Rp519.142.867,00 atau 27,13% dengan rincian sebagai berikut:



**CATATAN ATAS LAPORAN KEUANGAN  
PEMERINTAH KABUPATEN SOLOK SELATAN  
TAHUN ANGGARAN 2022**

AUDITED

**Tabel V.1.55 Rincian Anggaran dan Realisasi Belanja  
Belanja Kursus/Pelatihan, Sosialisasi,  
Bimbingan Teknis serta Pendidikan dan Pelatihan**

No	Uraian	Anggaran 2022 (Rp)	Realisasi 2022 (Rp)	%	Realisasi 2021 (Rp)
1.	Belanja Kursus Singkat/Pelatihan	451.675.490,00	394.375.490,00	87,31	1.330.292.357,00
2.	Belanja Bimbingan Teknis	375.000.000,00	294.914.000,00	78,64	498.580.000,00
3.	Belanja Diklat Kepemimpinan	704.840.000,00	704.840.000,00	100,00	84.400.000,00
Jumlah		1.531.515.490,00	1.394.129.490,00	91,03	1.913.272.357,00

**c. Belanja Pemeliharaan**

Realisasi Belanja Pemeliharaan sebesar Rp7.843.048.047,48 atau 95,81% dari total anggaran Belanja Pemeliharaan sebesar Rp8.186.161.736,48. Dibandingkan dengan realisasi Belanja Pemeliharaan tahun 2021 sebesar Rp16.271.333.402,00 terdapat penurunan sebesar Rp8.428.285.354,52 atau 51,80% dengan rincian sebagai berikut:

**Tabel V.1.56 Rincian Anggaran dan Realisasi Belanja Pemeliharaan**

No	Uraian	Anggaran 2022 (Rp)	Realisasi 2022 (Rp)	%	Realisasi 2021 (Rp)
1.	Belanja Pemeliharaan Peralatan dan Mesin	2.076.445.233,48	1.879.271.791,48	90,50	1.614.494.647,00
2.	Belanja Pemeliharaan Gedung dan Bangunan	2.943.733.682,00	2.798.163.528,00	95,05	13.578.065.805,00
3.	Belanja Pemeliharaan Jalan, Jaringan, dan Irigasi	3.153.792.821,00	3.153.422.728,00	99,99	1.059.364.033,00
4.	Belanja Pemeliharaan Aset Tetap Lainnya	12.190.000,00	12.190.000,00	100,00	19.408.917,00
Jumlah		8.186.161.736,48	7.843.048.047,48	95,81	16.271.333.402,00

**d. Belanja Perjalanan Dinas**

Realisasi Belanja Perjalanan Dinas sebesar Rp41.066.968.641,00 atau 81,11% dari total anggaran Belanja Perjalanan Dinas sebesar Rp50.633.032.680,00, dibandingkan dengan tahun 2021 sebesar Rp39.601.440.561,00 terjadi kenaikan sebesar Rp1.465.528.080,00 atau 3,70% dengan rincian sebagai berikut:

**Tabel V.1.57 Rincian Anggaran dan Realisasi Belanja Perjalanan Dinas**

No	Uraian	Anggaran 2022 (Rp)	Realisasi 2022 (Rp)	%	Realisasi 2021 (Rp)
1.	Belanja Perjalanan Dinas Dalam Negeri	50.333.032.680,00	41.066.968.641,00	81,59	39.601.440.561,00
2.	Belanja Perjalanan Dinas Luar Negeri	300.000.000,00	0,00	0,00	0,00
Jumlah		50.633.032.680,00	41.066.968.641,00	81,11	39.601.440.561,00

**e. Belanja Uang dan/atau Jasa untuk Diberikan kepada Pihak Ketiga/Pihak Lain/Masyarakat**

Realisasi Belanja Uang dan/atau Jasa untuk Diberikan kepada Pihak Ketiga/Pihak Lain/Masyarakat sebesar Rp2.734.072.027,00 atau 70,31% dari total anggaran Belanja Belanja Uang dan/atau Jasa untuk Diberikan kepada Pihak Ketiga/Pihak Lain/Masyarakat sebesar Rp3.888.572.027,00, dibandingkan dengan tahun 2021





**CATATAN ATAS LAPORAN KEUANGAN  
PEMERINTAH KABUPATEN SOLOK SELATAN  
TAHUN ANGGARAN 2022**

AUDITED

yang terealisasi sebesar Rp1.447.521.496,00 terdapat kenaikan sebesar Rp1.286.550.531,00 atau 88,88% dengan rincian sebagai berikut:

**Tabel V.1.58 Rincian Realisasi Belanja Belanja Uang dan/atau Jasa untuk Diberikan kepada Pihak Ketiga/Pihak Lain/Masyarakat**

No	Uraian	Anggaran 2022 (Rp)	Realisasi 2022 (Rp)	%	Realisasi 2021 (Rp)
1.	Belanja Uang yang Diberikan kepada Pihak Ketiga/Pihak Lain/Masyarakat	2.845.800.000,00	1.691.300.000,00	59,43	720.982.900,00
2.	Belanja Jasa yang Diberikan kepada Pihak Ketiga/Pihak Lain/Masyarakat	1.042.772.027,00	1.042.772.027,00	100,00	726.538.596,00
<b>Jumlah</b>		<b>3.888.572.027,00</b>	<b>2.734.072.027,00</b>	<b>70,31</b>	<b>1.447.521.496,00</b>

**3. Belanja Hibah**

Realisasi Belanja Hibah sebesar Rp9.038.761.804,00 atau 97,33% dari total anggaran Belanja Hibah tahun 2022 sebesar Rp9.286.655.460,00. Dibandingkan dengan tahun 2021 sebesar Rp7.969.922.995,00 terdapat kenaikan sebesar Rp1.068.838.809,00 atau 13,41% dengan rincian sebagai berikut:

**Tabel V.1.59 Rincian Anggaran dan Realisasi Belanja Hibah Tahun 2022**

No	Uraian	Anggaran 2022 (Rp)	Realisasi 2022 (Rp)	%	Realisasi 2021 (Rp)
1.	Belanja Hibah kepada Badan, Lembaga, Organisasi Kemasyarakatan yang Berbadan Hukum Indonesia	6.346.056.560,00	6.131.147.460,00	96,61	7.173.439.100,00
2.	Belanja Hibah Dana BOS	2.110.320.000,00	2.077.365.400,00	98,44	0,00
3.	Belanja Hibah Bantuan Keuangan kepada Partai Politik	830.278.900,00	830.248.944,00	100,00	796.483.895,00
<b>Jumlah</b>		<b>9.286.655.460,00</b>	<b>9.038.761.804,00</b>	<b>97,33</b>	<b>7.969.922.995,00</b>

**a. Belanja Hibah kepada Badan, Lembaga, Organisasi Kemasyarakatan yang Berbadan Hukum Indonesia**

Belanja Hibah kepada Badan, Lembaga, Organisasi Kemasyarakatan yang Berbadan Hukum Indonesia terealisasi tahun 2022 sebesar Rp6.131.147.460,00 atau 96,61 dari anggaran sebesar Rp6.346.056.560,00. Dibandingkan dengan tahun 2021 sebesar Rp7.173.439.100,00 terdapat penurunan sebesar Rp1.042.291.640,00 atau 14,53%.

**Tabel V.1.60 Rincian Penerima Hibah kepada kepada Badan, Lembaga, Organisasi Kemasyarakatan yang Berbadan Hukum Indonesia**

No	Uraian	Anggaran 2022 (Rp)	Realisasi 2022 (Rp)	%	Realisasi 2021 (Rp)
1.	Belanja Hibah kepada Badan dan Lembaga yang Bersifat Nirlaba, Sukarela dan Sosial yang Dibentuk Berdasarkan Peraturan Perundang-Undangan	4.826.056.560,00	4.611.147.460,00	95,55	5.639.572.000,00



**CATATAN ATAS LAPORAN KEUANGAN  
PEMERINTAH KABUPATEN SOLOK SELATAN  
TAHUN ANGGARAN 2022**

**AUDITED**

No	Uraian	Anggaran 2022 (Rp)	Realisasi 2022 (Rp)	%	Realisasi 2021 (Rp)
2.	Belanja Hibah kepada Badan dan Lembaga Nirlaba, Sukarela dan Sosial yang Telah Memiliki Surat Keterangan Terdaftar	1.320.000.000,00	1.320.000.000,00	100,00	396.922.100,00
3.	Belanja Hibah kepada Badan dan Lembaga Nirlaba, Sukarela Bersifat Sosial Kemasyarakatan	200.000.000,00	200.000.000,00	100,00	1.136.945.000,00
<b>Jumlah</b>		<b>6.346.056.560,00</b>	<b>6.131.147.460,00</b>	<b>96,61</b>	<b>7.173.439.100,00</b>

**1. Belanja Hibah kepada Badan dan Lembaga yang Bersifat Nirlaba, Sukarela dan Sosial yang Dibentuk Berdasarkan Peraturan Perundang-Undangan**

Belanja Hibah kepada Badan dan Lembaga yang Bersifat Nirlaba, Sukarela dan Sosial yang Dibentuk Berdasarkan Peraturan Perundang-Undangan terealisasi tahun 2022 sebesar Rp4.611.147.460,00 atau 95,55 dari anggaran sebesar Rp4.826.056.560,00. Dibandingkan dengan tahun 2021 sebesar Rp5.639.572.000,00 terdapat penurunan sebesar Rp 1.028.424.540,00 atau 18,24%.

**Tabel V.1.61 Rincian Penerima Hibah kepada Badan dan Lembaga yang Bersifat Nirlaba, Sukarela dan Sosial yang Dibentuk Berdasarkan Peraturan Perundang-Undangan**

No	Penerima Hibah	Jumlah
1.	KONI Kab. Solok Selatan	563.656.560,00
2.	BAZNAS Kab. Solok Selatan	326.790.900,00
3.	Lembaga Pengembangan Tilawatil Quran(LPTQ)Kab.SOLSEL TA 2022	200.000.000,00
4.	Yayasan Widyaswara Indonesia (WI) Kab Solse	75.000.000,00
5.	Majelis Ulama Indonesia (MUI) Kab Solse TA	50.000.000,00
6.	Hibah Uang Penyelenggaraan Proses Belajar PAUD	2.302.200.000,00
7.	Hibah Untuk Penyelenggaraan Proses Belajar Nonformal/Kesetaraan	1.093.500.000,00
<b>Jumlah</b>		<b>4.611.147.460,00</b>

Untuk penerimaan Hibah Uang Penyelenggaraan Proses Belajar PAUD dapat dilihat di **lampiran 1**, sedangkan untuk Hibah Untuk Penyelenggaraan Proses Belajar Nonformal/Kesetaraan dapat dilihat dirincian berikut:

**Tabel V.1.62 Rincian Penerima Hibah Untuk Penyelenggaraan Proses Belajar Nonformal/Kesetaraan**

No	Penerima	Alamat	Jumlah
1.	PAUD PKBM SOLOK SELATAN SEJAHTERA	Sangir	52.500.000
2.	PKBM AL FATHIR	Pauh Duo	236.100.000
3.	PKBM AT-TARIQ	Sungai Pagu	203.600.000
4.	PKBM FASTABIQUL KHAIRAT	Sangir Jujuan	0,00
5.	PKBM FATAIN RPC	Sangir Batang Hari	133.200.000
6.	PKBM FATHURRAHMAN	Sungai Pagu	101.700.000
7.	PKBM GADING SEJATI	Sangir Balai Janggo	84.400.000
8.	PKBM MADYA	Sangir	15.000.000
9.	PKBM PERMATA BUNDA	Sangir	124.500.000
10.	PKBM PINANG MALAKO	Sangir Jujuan	37.800.000
11.	PKBM Solok Selatan Sejahtera (S-3)	Sangir	39.600.000
12.	PKBM WIDYA DHARMA NAGARI SOLOK SELATAN	Koto Parik Gadang Diatesh	65.100.000
<b>Jumlah</b>			<b>1.093.500.000</b>



**CATATAN ATAS LAPORAN KEUANGAN  
PEMERINTAH KABUPATEN SOLOK SELATAN  
TAHUN ANGGARAN 2022**

**AUDITED**

2. **Belanja Hibah kepada Badan dan Lembaga Nirlaba, Sukarela dan Sosial yang Telah Memiliki Surat Keterangan Terdaftar**  
Belanja Hibah kepada Badan dan Lembaga Nirlaba, Sukarela dan Sosial yang Telah Memiliki Surat Keterangan Terdaftar terealisasi tahun 2022 sebesar Rp1.320.000.000,00 atau 100,00 dari anggaran sebesar Rp1.320.000.000,00. Dibandingkan dengan tahun 2021 sebesar Rp396.922.100,00 terdapat penurunan sebesar Rp923.077.900,00 atau 232,56%. Adapun Rinciannya sebagai berikut:

**Tabel V.1.63 Belanja Hibah kepada Badan dan Lembaga Nirlaba, Sukarela dan Sosial yang Telah Memiliki Surat Keterangan Terdaftar**

No	Penerima	Alamat	Anggaran	Pencairan
1	Mushallah Hikmah Rimbo tengah	Iubuk Gadang	400.000.000	400.000.000
2	Masjid Al Muhajirin	Jorong Talunan Baru	20.000.000	20.000.000
3	Masjid Al Muhajirin Talao	Talao	50.000.000	50.000.000
4	Masjid Al Munawarah Jorong Taratak Paneh	Jorong Taratak Paneh Pakan Rabaa Tengah	20.000.000	20.000.000
5	Masjid Al Muslimin Sungai Jangkar	Jorong Sungai Cangkar Pasir Talang Barat	70.000.000	70.000.000
6	Masjid At-Taqwa Bangun Rejo	Jorong Bangun Rejo Lubuk Gadang Selatan	20.000.000	20.000.000
7	Masjid Baitul Muhajirin	Jorong Mukti Tama	20.000.000	20.000.000
8	Masjid Baitul Rahman Lawe Barat	Jorong Lawe Barat	50.000.000	50.000.000
9	Masjid Baiturrahman	Jorong Sungai Padi Selatan	20.000.000	20.000.000
10	Masjid Istiqomah Paninjauan	Jorong Paninjauan Pauh Duo Nan Batigo	20.000.000	20.000.000
11	Masjid Jabal Nur Mantirai Indah	Jorong Mantirai Indah Pulakek	20.000.000	20.000.000
12	Masjid Jami"	Jorong Padang Air Dingin	200.000.000	200.000.000
13	Masjid Mr. Syafrudin Prawira Negara	Jorong Simpang Tigo	20.000.000	20.000.000
14	Masjid Nurul Hidayah	Jorong Ngalau Indah I	20.000.000	20.000.000
15	Masjid Nurul Hikmah Durian Capang Tigo	Jorong Durian Capang Tigo Pakan Salasa	20.000.000	20.000.000
16	Masjid Nurul Huda Lubuk Jaya	Jorong Lubuk Jaya Nagari Koto Baru	20.000.000	20.000.000
17	Masjid Nurul Huda Padang Gantiang	Jorong Padang Gantiang Padang Air Dingin	20.000.000	20.000.000
18	Masjid Nurul Huda Sapan Karang Putih	Jorong Sapan Karang Putih Lubuk Gadang Selatan	20.000.000	20.000.000
19	Masjid Nurul Iman Batu Gajah	Jorong Batu Gajah Lubuk Ulang Aliang	20.000.000	20.000.000
20	Masjid Nurul Iman koto japang	Jr. Koto Japang	50.000.000	50.000.000
21	Masjid Nurul Iman RPC	Jorong Simpang Tigo RPC	20.000.000	20.000.000
22	Masjid Nurul Iman Sungai Duo	Jorong Sungai Duo Alam Pauh Duo	20.000.000	20.000.000
23	Masjid Nurul Ulum Simpang Ampek SBH	Jorong Simpang Ampek Nagari Abai	20.000.000	20.000.000
24	Masjid Nurul Yaqin Lubuk Betung Lubuk Malako	Jorong Lubuk Betung Nagari Lubuk Malako	20.000.000	20.000.000
25	Masjid TAQWA Jorong Ulu Suliti 4	Jorong Ulu Suliti 4	20.000.000	20.000.000
26	Mushalla Al Aqso Taratak Bukareh	Jorong Taratak Bukareh	50.000.000	50.000.000
27	Mushalla M. Nur Pinti Kayu	Pinti Kayu	50.000.000	50.000.000
28	Mushalla Titipan Illahi Balai Akad	Jorong Balai Akat Balun	20.000.000	20.000.000
<b>Jumlah</b>			<b>1.320.000.000</b>	<b>1.320.000.000</b>

3. **Belanja Hibah kepada Badan dan Lembaga Nirlaba, Sukarela Bersifat Sosial Kemasyarakatan**  
Belanja Hibah kepada Badan dan Lembaga Nirlaba, Sukarela Bersifat Sosial Kemasyarakatan terealisasi tahun 2022 sebesar Rp200.000.000,00 atau 100,00





**CATATAN ATAS LAPORAN KEUANGAN  
PEMERINTAH KABUPATEN SOLOK SELATAN  
TAHUN ANGGARAN 2022**

AUDITED

dari anggaran sebesar Rp200.000.000,00. Dibandingkan dengan tahun 2021 sebesar Rp1.136.945.000,00 terdapat penurunan sebesar Rp936.945.000,00 atau 82,41%. Hibah diberikan kepada Kwarcab 03.19 Gerakan Pramuka Solok Selatan.

**b. Belanja Hibah Dana Bos**

Belanja Hibah Dana Bos tahun 2022 sebesar Rp2.077.365.400,00 atau 98,44 dari anggaran sebesar Rp2.110.320.000,00. Adapun rincian penerimaannya dapat dilihat pada table berikut:

**Tabel V.1.64 Rincian Penerima Hibah Dana Bos Tahun 2022**

No	SEKOLAH	ALAMAT	ANGGARAN	REALISASI	SELISIH
1.	SD 01 YTKA	Singai Talang Perumahan PT. TKA	297.980.000,00	292.340.000,00	5.640.000,00
2.	SDIT AL-FATH SOLOK SELATAN	Jorong Bukik Patanahan	257.560.000,00	223.720.000,00	33.840.000,00
3.	SD IT MARHAMAH	Jl. Imam Bonjol Batang Labuh	377.880.000,00	375.060.000,00	2.820.000,00
4.	SD YPMK MITRA KERINCI	Sungai Lambai Mitra Kerinci	129.720.000,00	129.720.000,00	0,00
5.	SD YPTSS SUNGAI KUNYIT	Sungai Tengah PT. KSI	521.700.000,00	525.245.400,00	(3.545.400,00)
6.	SMP IT MARHAMAH	Jl. Sawah KAreh Jorong Batang Limpaung	46.400.000,00	46.400.000,00	0,00
7.	SMP PLUS DARUSSHALEH	Pekonina	208.800.000,00	215.760.000,00	(6.960.000,00)
8.	SMP YTKA	Sungai Talang Perumahan PT. TKA	270.280.000,00	269.120.000,00	1.160.000,00
<b>Jumlah</b>			<b>2.110.320.000,00</b>	<b>2.077.365.400,00</b>	<b>32.954.600,00</b>

**c. Bantuan Keuangan kepada Partai Politik**

Realisasi Belanja Hibah Bantuan Keuangan kepada Partai Politik sebesar Rp830.248.944,00 atau 100,00% dari total anggaran Belanja Hibah Bantuan Keuangan kepada Partai Politik tahun 2022 sebesar Rp830.278.900,00. Dibandingkan realisasi 2021 sebesar Rp796.483.895,00 atau 4,24% terdapat kenaikan sebesar Rp33.765.049,00.

**Tabel V.1.65 Rincian Penerima Hibah kepada Partai Politik**

No	Partai Politik	Anggaran 2022 (Rp)	Realisasi 2022 (Rp)	%	Realisasi 2021 (Rp)
1	Partai Kebangkitan Bangsa	69.066.816,00	69.066.816,00	100,00	69.066.816,00
2	Partai Nasdem	88.533.984,00	88.533.984,00	100,00	88.099.055,00
3	Partai Keadilan Sejahtera	84.440.328,00	84.440.328,00	100,00	84.437.000,00
4	Partai Amanat Nasional	142.029.048,00	142.029.048,00	100,00	142.029.048,00
5	Partai Golongan Karya	145.448.688,00	145.448.688,00	100,00	145.000.000,00
6	Partai Persatuan Pembangunan (PPP)	36.367.128,00	36.367.128,00	100,00	36.367.128,00
7	Partai Bulan Bintang (PBB)	37.199.956,00	37.199.956,00	100,00	37.170.000,00
8	Partai Gerindra	124.227.096,00	124.227.096,00	100,00	124.227.096,00
9	Partai Demokrat	70.087.752,00	70.087.752,00	100,00	70.087.752,00
10	Partai Berkarya	32.878.104,00	32.878.104,00	100,00	0,00
<b>Jumlah</b>		<b>830.278.900,00</b>	<b>796.483.895,00</b>	<b>100,00</b>	<b>796.483.895,00</b>



**CATATAN ATAS LAPORAN KEUANGAN  
PEMERINTAH KABUPATEN SOLOK SELATAN  
TAHUN ANGGARAN 2022**

**AUDITED**

**4. Belanja Bantuan Sosial**

Belanja Bantuan Sosial tahun 2022 tidak dianggarkan. Dibandingkan dengan tahun 2021 terdapat realisasi sebesar Rp145.686.080,00.

<b>B. Belanja Modal</b>	<b>31 Des 2022 (Rp)</b>	<b>31 Des 2021 (Rp)</b>
	<b>202.072.297.511,67</b>	<b>127.046.936.090,00</b>

Realisasi Belanja Modal sebesar Rp202.072.297.511,67 atau 91,86% dari total anggaran Belanja Modal sebesar Rp219.977.614.670,00. Bila dibandingkan dengan realisasi Belanja Modal tahun 2021 sebesar Rp127.046.936.090,00 terjadi kenaikan sebesar Rp75.025.361.421,67 atau 59,05% dengan rincian sebagai berikut:

**Tabel V.1.66 Rincian Anggaran dan Realisasi Belanja Modal**

No	Uraian	Anggaran 2022 (Rp)	Realisasi 2022 (Rp)	%	Realisasi 2021 (Rp)
1.	Belanja Modal Tanah	11.375.584.791,00	11.111.952.077,00	97,68	18.254.516.800,00
2.	Belanja Modal Peralatan dan Mesin	35.627.253.955,00	31.337.496.900,00	87,96	24.156.830.388,00
3.	Belanja Modal Gedung dan Bangunan	78.624.325.056,00	69.288.671.660,08	88,13	20.600.007.739,00
4.	Belanja Modal Jalan, Jaringan, dan Irigasi	93.071.814.561,00	89.128.228.699,59	95,76	62.841.156.713,00
5.	Belanja Modal Aset Tetap Lainnya	1.278.636.307,00	1.205.948.175,00	94,32	1.194.424.450,00
<b>Jumlah</b>		<b>219.977.614.670,00</b>	<b>202.072.297.511,67</b>	<b>91,86</b>	<b>127.046.936.090,00</b>

Didalam realisasi belanja modal terdapat yang bersumber dari belanja BLUD dan dana bos bos Dinas Pendidikan sebesar Rp13.628.523.226,00, dengan rincian sebagai berikut:

**Tabel V.1.67 Rincian Belanja Modal yang berasal dari belanja BOS dan BLUD**

No	Uraian	BOS	BLUD	JUMLAH
1.	Belanja Modal Peralatan dan Mesin	4.442.277.640,00	3.742.277.640,00	8.184.555.280,00
2.	Belanja Modal Gedung dan Bangunan	392.307.550,00	9.803.300,00	402.110.850,00
3.	Belanja Modal Jalan, Jaringan, dan Irigasi	1.278.636.307,00	1.278.636.307,00	2.557.272.614,00
4.	Belanja Modal Aset Tetap Lainnya	1.278.636.307,00	1.205.948.175,00	2.484.584.482,00
<b>Jumlah</b>		<b>7.391.857.804,00</b>	<b>6.236.665.422,00</b>	<b>13.628.523.226,00</b>

**1. Belanja Modal Tanah**

Realisasi Belanja Modal Tanah sebesar Rp11.111.952.077,00 atau 97,68% dari total anggaran Belanja Modal Tanah sebesar Rp11.375.584.791,00. Bila dibandingkan dengan realisasi tahun 2021 sebesar Rp18.254.516.800,00 terjadi penurunan sebesar Rp7.142.564.723,00 atau 39,13%.

**2. Belanja Modal Peralatan dan Mesin**

Realisasi Belanja Modal Peralatan dan Mesin sebesar Rp31.337.496.900,00 atau 87,96% dari total anggaran Belanja Modal Peralatan dan Mesin sebesar Rp35.627.253.955,00. Bila dibandingkan dengan tahun 2021 sebesar Rp24.156.830.388,00 terdapat penurunan sebesar Rp7.180.666.512,00 atau 29,73% dengan rincian sebagai berikut:



**CATATAN ATAS LAPORAN KEUANGAN  
PEMERINTAH KABUPATEN SOLOK SELATAN  
TAHUN ANGGARAN 2022**

AUDITED

**Tabel V.1.68 Rincian Anggaran dan Realisasi Belanja Modal Peralatan dan Mesin**

No	Uraian	Anggaran 2022 (Rp)	Realisasi 2022 (Rp)	%	Realisasi 2021 (Rp)
1.	Belanja Modal Alat Besar	4.979.630.567,00	4.955.758.796,00	99,52	34.100.000,00
2.	Belanja Modal Alat Angkutan	3.110.000.000,00	1.143.100.000,00	36,76	5.025.131.499,00
3.	Belanja Modal Alat Bengkel dan Alat Ukur	0,00	0,00	0,00	13.975.500,00
4.	Belanja Modal Alat Pertanian	1.010.951.461,00	56.447.000,00	5,58	1.934.831.039,00
5.	Belanja Modal Alat Kantor dan Rumah Tangga	5.155.080.282,00	4.652.321.105,00	90,25	7.496.885.269,00
6.	Belanja Modal Alat Studio, Komunikasi, dan Pemancar	1.360.290.379,00	1.336.749.140,00	98,27	496.129.100,00
7.	Belanja Modal Alat Kedokteran dan Kesehatan	3.874.464.509,00	3.503.214.023,00	90,42	3.664.346.010,00
8.	Belanja Modal Alat Laboratorium	12.104.446.156,00	11.919.824.656,00	98,47	2.341.018.344,00
9.	Belanja Modal Komputer	3.285.805.580,00	3.066.151.703,00	93,32	2.878.740.327,00
10.	Belanja Modal Alat Eksplorasi	17.770.000,00	17.770.000,00	100,00	0,00
11.	Belanja Modal Alat Pengeboran	15.000.000,00	15.000.000,00	100,00	0,00
12.	Belanja Modal Alat Produksi, Pengolahan, dan Pemurnian	36.867.782,00	35.630.077,00	96,64	0,00
13.	Belanja Modal Alat Bantu Eksplorasi	9.000.000,00	9.000.000,00	100,00	0,00
14.	Belanja Modal Alat Keselamatan Kerja	16.480.000,00	16.136.000,00	97,91	25.390.000,00
15.	Belanja Modal Alat Peraga	1.800.000,00	1.800.000,00	100,00	7.800.000,00
16.	Belanja Modal Rambu-Rambu	561.205.539,00	536.210.000,00	95,55	33.550.000,00
17.	Belanja Modal Peralatan Olahraga	88.461.700,00	72.384.400,00	81,83	204.933.300,00
<b>Jumlah</b>		<b>35.627.253.955,00</b>	<b>31.337.496.900,00</b>	<b>87,96</b>	<b>24.156.830.388,00</b>

**3. Belanja Modal Gedung dan Bangunan**

Realisasi Belanja Modal Gedung dan Bangunan sebesar Rp69.288.671.660,08 atau 88,13% dari total anggaran Belanja Modal Gedung dan Bangunan sebesar Rp78.624.325.056,00. Bila dibandingkan dengan realisasi tahun 2021 sebesar Rp20.600.007.739,00 terdapat kenaikan sebesar Rp48.688.663.921,08 atau 236,35% dengan rincian sebagai berikut:

**Tabel V.1.69 Rincian Anggaran dan Realisasi Belanja Modal Gedung dan Bangunan**

No	Uraian	Anggaran 2022 (Rp)	Realisasi 2022 (Rp)	%	Realisasi 2021 (Rp)
1.	Belanja Modal Bangunan Gedung	76.919.042.753,00	67.660.355.910,08	87,96	18.614.390.439,00
2.	Belanja Modal Monumen	0,00	0,00	0,00	19.944.400,00
3.	Belanja Modal Tugu Titik Kontrol/Pasti	1.705.282.303,00	1.628.315.750,00	95,49	1.965.672.900,00
<b>Jumlah</b>		<b>78.624.325.056,00</b>	<b>69.288.671.660,08</b>	<b>88,13</b>	<b>20.600.007.739,00</b>





**CATATAN ATAS LAPORAN KEUANGAN  
PEMERINTAH KABUPATEN SOLOK SELATAN  
TAHUN ANGGARAN 2022**

**AUDITED**

**4. Belanja Modal Jalan, Irigasi dan Jaringan**

Realisasi Belanja Modal Jalan, Irigasi dan Jaringan sebesar Rp89.128.228.699,59 atau 95,76% dari total anggaran Belanja Modal Jalan, Irigasi dan Jaringan sebesar Rp93.071.814.561,00. Dibandingkan dengan realisasi tahun 2021 sebesar Rp62.841.156.713,00 terjadi kenaikan sebesar Rp26.287.071.986,59 atau 41,83% dengan rincian sebagai berikut:

**Tabel V.1.70 Rincian Anggaran dan Realisasi Belanja Modal Jalan, Irigasi dan Jaringan**

No	Uraian	Anggaran 2022 (Rp)	Realisasi 2022 (Rp)	%	Realisasi 2021 (Rp)
1.	Belanja Modal Jalan dan Jembatan	71.612.759.992,00	68.264.299.400,30	95,32	49.054.764.926,00
2.	Belanja Modal Bangunan Air	18.935.093.949,00	18.467.916.430,07	97,53	11.759.982.132,00
3.	Belanja Modal Instalasi	1.113.200.000,00	1.090.586.970,22	97,97	0,00
4.	Belanja Modal Jaringan	1.410.760.620,00	1.305.425.899,00	92,53	2.026.409.655,00
<b>Jumlah</b>		<b>93.071.814.561,00</b>	<b>89.128.228.699,59</b>	<b>95,76</b>	<b>62.841.156.713,00</b>

**5. Belanja Modal Aset Tetap Lainnya**

Realisasi Belanja Modal Aset Tetap Lainnya sebesar Rp1.205.948.175,00 atau 94,32% dari total anggaran Belanja Modal Aset Tetap Lainnya sebesar Rp1.278.636.307,00. Dibandingkan dengan realisasi Belanja Modal Aset Tetap Lainnya tahun 2021 sebesar Rp1.194.424.450,00 terjadi penurunan sebesar Rp11.523.725,00 atau 0,96% dengan rincian sebagai berikut:

**Tabel V.1.71 Rincian Anggaran dan Realisasi Belanja Modal Aset Tetap Lainnya**

No	Uraian	Anggaran 2022 (Rp)	Realisasi 2022 (Rp)	%	Realisasi 2021 (Rp)
1.	Belanja Modal Bahan Perpustakaan	1.160.709.606,00	1.088.021.474,00	93,74	1.164.936.350,00
2.	Belanja Modal Barang Bercorak Kesenian/Kebudayaan/Olahraga	116.426.701,00	116.426.701,00	100,00	29.488.100,00
3.	Belanja Modal Aset Tidak Berwujud	1.500.000,00	1.500.000,00	100,00	0,00
<b>Jumlah</b>		<b>1.278.636.307,00</b>	<b>1.205.948.175,00</b>	<b>94,32</b>	<b>1.194.424.450,00</b>

C. Belanja Tak Terduga	31 Des 2022 (Rp)	31 Des 2021 (Rp)
	3.061.054.001,00	641.815.000,00

Realisasi Belanja Tak Terduga sebesar Rp3.061.054.001,00 atau 81,93% dari total anggaran Belanja Tak Terduga sebesar Rp3.736.222.247,00,-. Dibandingkan dengan realisasi Belanja Tak Terduga tahun 2021 sebesar Rp641.815.000,00 terjadi kenaikan sebesar Rp2.419.239.001,00 atau 376,94% dengan rincian sebagai berikut:



**CATATAN ATAS LAPORAN KEUANGAN  
PEMERINTAH KABUPATEN SOLOK SELATAN  
TAHUN ANGGARAN 2022**

**AUDITED**

**Tabel V.1.72 Rincian Belanja BTT Tahun 2022**

NO	TANGGAL	SP2D	URAIAN	JUMLAH
1.	31-Mar-2022	00271/SP2D/ BUD/2022	LS Pembayaran Pencairan Bantuan Belanja Tidak Terduga (BTT) untuk Bantuan Sosial yang tidak di rencanakan Kebakaran Rumah An. APRIANTO/DINA OFRI YANTI	15.000.000,00
2.	31-Mar-2022	00276/SP2D/ BUD/2022	LS Pembayaran Pencairan Bantuan Belanja Tidak Terduga (BTT) untuk Bantuan Sosial yang tidak di rencanakan Kebakaran Rumah An. YELVANINDA	15.000.000,00
3.	14-Apr-2022	00398/SP2D/ BUD/2022	LS Pembayaran Pencairan Bantuan Belanja Tidak Terduga (BTT) untuk Bantuan Sosial yang tidak di rencanakan Kebakaran Rumah An. HERMANTO	15.000.000,00
4.	14-Apr-2022	00399/SP2D/ BUD/2022	LS Pembayaran Pencairan Bantuan Belanja Tidak Terduga (BTT) untuk Bantuan Sosial yang tidak di rencanakan Kebakaran Rumah An. NURHASNI	15.000.000,00
5.	08-Jun-2022	00009/SP2D/ BUD/NIHIL/ U/2022	Tambahan Uang SPJ(TU) Nihil Pembayaran Pencairan Dana BTT untuk pemberian kebutuhan sembilan bahan pokok bagi masyarakat vaksin pertama dan vaksin ke dua sesuai dengan Surat Keputusan (SK) Nomor 360-31-2022 tentang Penggunaan Dana Belanja Tidak Terduga	765.000.000,00
6.	14-Dec-2022	03372/SP2D/ BUD/2022	LS Pembayaran Pencairan Bantuan Belanja Tidak Terduga (BTT) untuk Bantuan Sosial yang tidak di rencanakan Kebakaran Rumah An. MASRIWAL/HIDAYATUL RAHMI	15.000.000,00
7.	28-Dec-2022	04220/SP2D/ BUD/2022	LS Permintaan Penyetoran Pengembalian Sisa Dana Hibah Rehabilitasi dan Rekonstruksi Tahun 2021 Kabupaten Solok Selatan	2.221.054.001,00
<b>Jumlah</b>				<b>3.061.054.001,00</b>

**5.1.3. Transfer**

<b>31 Des 2022</b>	<b>31 Des 2021</b>
<b>(Rp)</b>	<b>(Rp)</b>
<b>86.917.238.179,00</b>	<b>95.571.875.630,00</b>

Realisasi transfer Tahun 2022 sebesar Rp86.917.238.179,00 atau 99,62% dari anggaran transfer sebesar Rp87.252.559.000,00, jika dibandingkan dengan realisasi tahun 2021 sebesar Rp95.571.875.630,00 naik sebesar Rp8.654.637.451,00 atau 9,06% dengan rincian sebagai berikut:

**Tabel V.1.73 Rincian Anggaran Dan Realisasi Transfer**

No	Uraian	Anggaran 2022 (Rp)	Realisasi 2022 (Rp)	%	Realisasi 2021 (Rp)
1.	Transfer Bagi Hasil	1.430.344.500,00	1.095.023.679,00	76,56	1.641.329.910,00
2.	Transfer Bantuan Keuangan	85.822.214.500,00	85.822.214.500,00	100,00	93.930.545.720,00
<b>Jumlah</b>		<b>87.252.559.000,00</b>	<b>86.917.238.179,00</b>	<b>99,62</b>	<b>95.571.875.630,00</b>

**B. Transfer Bagi Hasil**

Realisasi Transfer Bagi Hasil Tahun 2022 sebesar Rp1.095.023.679,00 atau 76,56% dari anggaran belanja sebesar Rp1.430.344.500,00. Dibandingkan dengan realisasi Transfer Bagi Hasil tahun 2021 sebesar Rp1.641.329.910,00 terjadi penurunan sebesar Rp546.306.231,00 atau 38,28% dengan rincian sebagai berikut:





**CATATAN ATAS LAPORAN KEUANGAN  
PEMERINTAH KABUPATEN SOLOK SELATAN  
TAHUN ANGGARAN 2022**

**AUDITED**

**Tabel V.1.74 Rincian Anggaran Dan Realisasi Transfer Bagi Hasil Pendapatan**

No	Uraian	Anggaran 2022 (Rp)	Realisasi 2022 (Rp)	%	Realisasi 2021 (Rp)
1.	Transfer Bagi Hasil Pajak Daerah Kepada Pemerintahan Kabupaten/Kota dan Desa	1.221.897.300,00	923.276.367,00	75,56	1.507.451.166,00
2.	Transfer Bagi Hasil Retribusi Daerah Kabupaten/Kota Kepada Pemerintah Desa	208.447.200,00	171.747.312,00	82,39	133.878.744,00
<b>Jumlah</b>		<b>1.430.344.500,00</b>	<b>1.095.023.679,00</b>	<b>76,56</b>	<b>1.641.329.910,00</b>

**1. Transfer Bagi Hasil Pajak Daerah Kepada Pemerintahan Kabupaten/Kota dan Desa**

Realisasi Transfer Bagi Hasil Pajak Daerah Tahun 2022 sebesar Rp923.276.367,00 atau 75,62% dari anggaran sebesar Rp1.221.897.300,00, dibandingkan dengan tahun 2021 terealisasi sebesar Rp1.507.451.166,00 terdapat penurunan sebesar Rp584.174.799,00 atau 38,75%.

**2. Transfer Bagi Hasil Retribusi Daerah Kabupaten/Kota Kepada Pemerintah Desa**

Transfer Bagi Hasil Pendapatan Lainnya merupakan Transfer Bagi Hasil Pendapatan Retribusi Kepada Pemerintahan Kabupaten/Kota/Desa yang terealisasi Tahun 2022 sebesar Rp171.747.312,00 atau 82,39% dari anggaran Transfer Bagi Hasil Pendapatan Lainnya sebesar Rp208.447.200,00. Dibandingkan dengan realisasi 2021 sebesar Rp133.878.744,00 terjadi kenaikan sebesar Rp37.868.568,00 atau 28,29%.

**C. Transfer Bantuan Keuangan**

Realisasi Transfer Bantuan Keuangan Tahun 2022 sebesar Rp85.822.214.500,00 atau 100,00% dari anggaran Transfer Bantuan Keuangan Rp85.822.214.500,00. Dibandingkan dengan realisasi tahun 2021 sebesar Rp93.930.545.720,00 terjadi peningkatan sebesar Rp8.108.331.220,00 atau 8,63% dengan rincian sebagai berikut:

**Tabel V.1.75 Rincian Anggaran dan Realisasi Transfer Bantuan Keuangan**

No	Uraian	Anggaran 2022 (Rp)	Realisasi 2022 (Rp)	%	Realisasi 2021 (Rp)
1.	Transfer Bantuan Keuangan Umum Daerah Provinsi atau Kabupaten/Kota kepada Desa	48.201.063.500,00	48.201.063.500,00	100,00	47.688.372.000,00
2.	Transfer Bantuan Keuangan Khusus Daerah Provinsi atau Kabupaten/Kota kepada Desa	37.621.151.000,00	37.621.151.000,00	100,00	46.242.173.720,00
<b>Jumlah</b>		<b>85.822.214.500,00</b>	<b>85.822.214.500,00</b>	<b>100,00</b>	<b>93.930.545.720,00</b>

**1. Transfer Bantuan Keuangan Umum Daerah Provinsi atau Kabupaten/Kota kepada Desa**

Realisasi Transfer Bantuan Keuangan Umum Daerah Provinsi atau Kabupaten/Kota kepada Desa Tahun 2022 sebesar Rp48.201.063.500,00 atau 100,00% dari anggaran sebesar Rp48.201.063.500,00. Dibandingkan dengan realisasi tahun 2021 sebesar Rp47.688.372.000,00 terjadi peningkatan sebesar Rp512.691.500,00 atau 1,08 %.





**CATATAN ATAS LAPORAN KEUANGAN  
PEMERINTAH KABUPATEN SOLOK SELATAN  
TAHUN ANGGARAN 2022**

**AUDITED**

Adapun rincian Transfer Bantuan Keuangan Umum Daerah Provinsi atau Kabupaten/Kota kepada Desa tahun 2022 dapat sebagai berikut:

**Tabel V.1.76 Rincian Anggaran dan Realisasi Transfer  
Bantuan Keuangan Umum Daerah Provinsi  
atau Kabupaten/Kota kepada Desa Tahun 2022**

No	Uraian	Anggaran 2022	Realisasi 2022	%	Realisasi 2021
1	LUBUK GADANG	1.869.688.492,00	1.869.688.492,00	100,00	1.984.726.000,00
2	LUBUK GADANG TIMUR	1.569.310.600,00	1.569.310.600,00	100,00	2.024.536.000,00
3	LUBUK GADANG SELATAN	1.669.080.543,00	1.669.080.543,00	100,00	2.046.648.000,00
4	LUBUK GADANG UTARA	1.209.110.940,00	1.209.110.940,00	100,00	1.626.605.000,00
5	PASIR TALANG	1.169.874.654,00	1.169.874.654,00	100,00	1.402.164.000,00
6	KOTO BARU	1.240.637.776,00	1.240.637.776,00	100,00	995.405.000,00
7	SAKO PASIA TALANG	1.047.352.224,00	1.047.352.224,00	100,00	936.796.000,00
8	PASAR MUARA LABUH	1.045.625.133,00	1.045.625.133,00	100,00	1.133.725.000,00
9	PULAKEK KOTO BARU	1.258.962.000,00	1.258.962.000,00	100,00	1.276.969.000,00
10	BOMAS	1.236.409.546,00	1.236.409.546,00	100,00	1.235.718.000,00
11	SAKO UTARA PASIA TALANG	1.063.806.931,00	1.063.806.931,00	100,00	1.232.536.000,00
12	SAKO SELATAN PASIA TALANG	1.048.927.867,00	1.048.927.867,00	100,00	961.562.000,00
13	PASIR TALANG BARAT	1.087.527.292,00	1.087.527.292,00	100,00	916.721.000,00
14	PASIR TALANG TIMUR	1.149.565.845,00	1.149.565.845,00	100,00	961.064.000,00
15	PASIR TALANG SELATAN	1.098.387.705,00	1.098.387.705,00	100,00	1.029.045.000,00
16	PAKAN RABAA	1.227.368.179,00	1.227.368.179,00	100,00	1.430.505.000,00
17	PAKAN RABAA TIMUR	1.569.573.205,00	1.569.573.205,00	100,00	1.137.045.000,00
18	PAKAN RABAA UTARA	1.397.237.413,00	1.397.237.413,00	100,00	1.819.282.000,00
19	PAKAN RABAA TENGAH	1.403.087.749,00	1.403.087.749,00	100,00	1.567.675.000,00
20	LUBUK MALAKO	1.548.030.415,00	1.548.030.415,00	100,00	1.053.301.000,00
21	BIDAR ALAM	1.159.751.478,00	1.159.751.478,00	100,00	990.732.000,00
22	PADANG AIR DINGIN	1.105.289.352,00	1.105.289.352,00	100,00	1.072.901.000,00
23	PADANG LIMA SUNDAL	1.060.088.448,00	1.060.088.448,00	100,00	1.008.818.000,00
24	PADANG GANTIANG	1.036.223.234,00	1.036.223.234,00	100,00	1.276.513.000,00
25	ABAI	1.252.236.925,00	1.252.236.925,00	100,00	1.192.181.000,00
26	DUSUN TANGAH	1.163.654.719,00	1.163.654.719,00	100,00	955.824.000,00
27	LUBUK ULANG ALING	1.127.204.526,00	1.127.204.526,00	100,00	1.045.770.000,00
28	RANAH PANTAI CERMIN	1.109.839.466,00	1.109.839.466,00	100,00	922.616.000,00
29	SITAPUS	1.069.057.018,00	1.069.057.018,00	100,00	946.023.000,00
30	LUBUK ULANG ALING SELATAN	1.322.398.089,00	1.322.398.089,00	100,00	1.137.789.000,00
31	LUBUK ULANG ALING TENGAH	1.073.404.387,00	1.073.404.387,00	100,00	1.095.748.000,00
32	ALAM PAUH DUO	1.358.009.817,00	1.358.009.817,00	100,00	1.722.277.000,00
33	KAPAU ALAM PAUH DUO	1.212.159.967,00	1.212.159.967,00	100,00	1.109.385.000,00
34	LUAK KAPAU ALAM PAUH DUO	1.196.727.334,00	1.196.727.334,00	100,00	1.247.280.000,00
35	PAUH DUO NAN BATIGO	1.090.996.839,00	1.090.996.839,00	100,00	975.293.000,00
36	SUNGAI KUNYIT	1.368.820.289,00	1.368.820.289,00	100,00	1.123.147.000,00
37	TALAO SUNGAI KUNYIT	1.267.266.963,00	1.267.266.963,00	100,00	948.944.000,00
38	SUNGAI KUNYIT BARAT	1.117.475.650,00	1.117.475.650,00	100,00	1.181.853.000,00
39	TALUNAN MAJU	1.200.894.490,00	1.200.894.490,00	100,00	963.250.000,00
<b>JUMLAH</b>		<b>48.201.063.500,00</b>	<b>48.201.063.500,00</b>	<b>100,00</b>	<b>47.688.372.000,00</b>

**2) Transfer Bantuan Keuangan Khusus Daerah Provinsi atau Kabupaten/Kota kepada Desa**

Realisasi Transfer Bantuan Keuangan Khusus Daerah Provinsi atau Kabupaten/Kota kepada Desa Tahun 2022 sebesar Rp37.621.151.000,00 atau 100,00% dari anggaran Transfer Bantuan Keuangan Khusus Daerah Provinsi atau Kabupaten/Kota kepada Desa Rp37.621.151.000,00. Jika dibandingkan dengan realisasi Transfer Bantuan



**CATATAN ATAS LAPORAN KEUANGAN  
PEMERINTAH KABUPATEN SOLOK SELATAN  
TAHUN ANGGARAN 2022**

**AUDITED**

Keuangan Khusus Daerah Provinsi atau Kabupaten/Kota kepada Desa tahun 2021 sebesar Rp46.242.173.720,00 terjadi penurunan sebesar Rp8.621.022.720,00 atau 18,64% dengan rincian sebagai berikut:

**Tabel V.1.77 Rincian Anggaran dan Realisasi Transfer  
Bantuan Keuangan Khusus Daerah Provinsi  
atau Kabupaten/Kota kepada Desa**

No	Uraian	Anggaran 2022	Realisasi 2022	%	Realisasi 2021
1	LUBUK GADANG	1.565.741.783,00	1.238.978.000,00	100,00	1.632.844.170,00
2	LUBUK GADANG TIMUR	1.614.591.780,00	1.208.637.000,00	100,00	1.552.268.227,00
3	LUBUK GADANG SELATAN	1.597.147.719,00	1.440.504.000,00	100,00	1.507.304.710,00
4	LUBUK GADANG UTARA	1.283.221.669,00	1.218.106.000,00	100,00	1.189.980.771,00
5	PASIR TALANG	1.106.161.132,00	1.173.256.000,00	100,00	1.132.208.905,00
6	KOTO BARU	785.270.712,00	836.976.000,00	100,00	1.174.559.167,00
7	SAKO PASIA TALANG	739.034.324,00	779.879.000,00	100,00	1.055.469.360,00
8	PASAR MUARA LABUH	894.390.763,00	954.317.000,00	100,00	1.069.231.861,00
9	PULAKEK KOTO BARU	1.007.395.337,00	1.049.589.000,00	100,00	1.179.443.386,00
10	BOMAS	974.852.601,00	1.007.513.000,00	100,00	1.166.779.518,00
11	SAKO UTARA PASIA TALANG	972.342.335,00	1.017.433.000,00	100,00	1.053.886.860,00
12	SAKO SELATAN PASIA TALANG	758.572.115,00	758.170.000,00	100,00	1.061.738.264,00
13	PASIR TALANG BARAT	758.179.245,00	753.021.000,00	100,00	1.066.362.612,00
14	PASIR TALANG TIMUR	723.197.243,00	1.003.532.000,00	100,00	1.103.897.501,00
15	PASIR TALANG SELATAN	811.809.162,00	851.737.000,00	100,00	1.112.259.920,00
16	PAKAN RABAA	1.128.519.225,00	1.252.777.000,00	100,00	1.256.607.647,00
17	PAKAN RABAA TIMUR	897.009.897,00	904.410.000,00	100,00	1.327.479.731,00
18	PAKAN RABAA UTARA	1.435.223.724,00	1.108.181.000,00	100,00	1.390.393.747,00
19	PAKAN RABAA TENGAH	1.236.732.046,00	1.062.177.000,00	100,00	1.390.107.695,00
20	LUBUK MALAKO	830.944.616,00	964.288.000,00	100,00	1.190.380.274,00
21	BIDAR ALAM	781.584.202,00	936.942.000,00	100,00	1.110.371.006,00
22	PADANG AIR DINGIN	846.406.972,00	873.982.000,00	100,00	1.085.450.532,00
23	PADANG LIMA SUNDAL	795.852.169,00	812.590.000,00	100,00	1.048.248.240,00
24	PADANG GANTIANG	1.007.035.600,00	814.175.000,00	100,00	1.101.997.921,00
25	ABAI	940.506.449,00	1.283.484.000,00	100,00	1.175.101.211,00
26	DUSUN TANGAH	754.045.431,00	809.020.000,00	100,00	1.124.759.914,00
27	LUBUK ULANG ALING	825.003.443,00	853.492.000,00	100,00	1.112.693.362,00
28	RANAH PANTAI CERMIN	727.847.783,00	765.404.000,00	100,00	1.090.794.374,00
29	SITAPUS	746.313.465,00	701.342.000,00	100,00	1.084.752.371,00
30	LUBUK ULANG ALING SELATAN	897.596.835,00	850.995.000,00	100,00	1.218.270.842,00
31	LUBUK ULANG ALING TENGAH	864.430.871,00	814.339.000,00	100,00	1.086.477.411,00
32	ALAM PAUH DUO	1.358.696.897,00	1.071.596.000,00	100,00	1.387.923.032,00
33	KAPAU ALAM PAUH DUO	875.189.042,00	947.328.000,00	100,00	1.143.095.371,00
34	LUAK KAPAU ALAM PAUH DUO	983.973.813,00	984.220.000,00	100,00	1.148.731.083,00
35	PAUH DUO NAN BATIGO	769.404.441,00	831.477.000,00	100,00	1.076.886.442,00
36	SUNGAI KUNYIT	886.045.824,00	995.606.000,00	100,00	1.238.805.507,00
37	TALAO SUNGAI KUNYIT	748.617.829,00	841.755.000,00	100,00	1.196.109.074,00
38	SUNGAI KUNYIT BARAT	932.358.735,00	988.757.000,00	100,00	1.076.003.054,00
39	TALUAN MAJU	759.903.771,00	861.166.000,00	100,00	1.122.498.647,00
	<b>Jumlah</b>	<b>37.621.151.000,00</b>	<b>37.621.151.000,00</b>	<b>100,00</b>	<b>46.242.173.720,00</b>





**CATATAN ATAS LAPORAN KEUANGAN  
PEMERINTAH KABUPATEN SOLOK SELATAN  
TAHUN ANGGARAN 2022**

**AUDITED**

<b>5.1.4. Surplus / (Defisit)</b>	<b>31 Des 2022 (Rp)</b>	<b>31 Des 2021 (Rp)</b>
	<b>(15.881.948.443,67)</b>	<b>40.097.765.011,05</b>

Sampai dengan 31 Desember 2022, Pemerintah Kabupaten Solok Selatan mengalami defisit sebesar Rp(15.881.948.443,67). Jika dibandingkan dengan realisasi tahun 2021 sebesar Rp40.097.765.011,05 penurunan sebesar Rp55.979.713.454,72 atau 139,61%.

<b>5.1.5. Penerimaan Pembiayaan</b>	<b>31 Des 2022 (Rp)</b>	<b>31 Des 2021 (Rp)</b>
	<b>109.137.058.386,94</b>	<b>69.505.673.546,89</b>

Realisasi Penerimaan Pembiayaan Tahun 2022 sebesar Rp109.137.058.386,94 atau 100,03% dari anggaran Penerimaan Pembiayaan sebesar Rp109.103.438.558,00 jika dibandingkan dengan realisasi tahun 2021 sebesar Rp69.505.673.546,89 terdapat kenaikan Penerimaan Pembiayaan sebesar Rp39.631.384.840,05 atau 57,02.

<b>5.1.6. Pengeluaran Pembiayaan</b>	<b>31 Des 2022 (Rp)</b>	<b>31 Des 2021 (Rp)</b>
	<b>500.000.000,00</b>	<b>500.000.000,00</b>

Realisasi Pembiayaan Tahun 2022 sebesar Rp500.000.000,00 atau 100,00% dari anggaran Pembiayaan Rp500.000.000,00. Realisasi tahun 2022 sama besar dengan tahun 2021 yang terealisasi sebesar Rp500.000,00. Realisasi pengeluaran pembiayaan merupakan tambahan penyertaan modal Pemerintah Daerah Kabupaten Solok Selatan ke Bank Nagari tahun 2022.

<b>5.1.7. PEMBIAYAAN NETTO</b>	<b>31 Des 2022 (Rp)</b>	<b>31 Des 2021 (Rp)</b>
	<b>108.637.058.386,94</b>	<b>69.005.673.546,89</b>

Realisasi Pembiayaan Netto tahun 2022 sebesar Rp108.637.058.386,94 atau 100,03% dari anggaran Pembiayaan Netto Rp108.603.438.558,00. Dibandingkan tahun 2021 sebesar Rp69.005.673.546,89 terjadi kenaikan Pembiayaan Netto sebesar Rp39.631.384.840,05 atau sebesar 57,43%.

<b>5.1.8. SISA LEBIH PEMBIAYAAN ANGGARAN (SILPA)</b>	<b>31 Des 2022 (Rp)</b>	<b>31 Des 2021 (Rp)</b>
	<b>92.755.109.943,27</b>	<b>109.103.438.557,94</b>

Realisasi Sisa Lebih Pembiayaan Anggaran (SILPA) tahun 2022 sebesar Rp92.755.109.943,27. Dibandingkan tahun 2021 yang terealisasi sebesar Rp109.103.438.557,94 terjadi penurunan Sisa Lebih Pembiayaan Anggaran (SILPA) sebesar Rp16.348.328.614,67 atau sebesar 14,98%.





## **5.2 LAPORAN PERUBAHAN SALDO ANGGARAN LEBIH**

Dalam pelaksanaan Anggaran Pendapatan dan Belanja Daerah (APBD) dapat terjadi keadaan yang menyebabkan adanya Sisa Lebih Pembiayaan Anggaran (SiLPA) dan Sisa Kurang Pembiayaan Anggaran (SiKPA). Saldo Anggaran Lebih (SAL) merupakan akumulasi SiLPA atau SiKPA tahun anggaran yang lalu dan tahun anggaran yang bersangkutan, setelah ditutup ditambah/dikurangi dengan koreksi pembukuan.

Adapun rincian perhitungan perubahan SAL tahun 2022 adalah sebagai berikut:

<b>5.2.1.</b>	<b>Saldo Anggaran Lebih Awal</b>	<b>31 Des 2022 (Rp)</b>	<b>31 Des 2021 (Rp)</b>
		<b>109.103.438.557,94</b>	<b>69.573.319.582,89</b>

Nilai SAL awal sebesar Rp109.103.438.557,94 merupakan saldo anggaran lebih akhir tahun 2021. Saldo tersebut adalah penerimaan pembiayaan tahun berjalan, yang digunakan untuk menutup anggaran defisit tahun 2022.

<b>5.2.2.</b>	<b>Penggunaan SAL sebagai Penerimaan Pembiayaan Tahun Berjalan</b>	<b>31 Des 2022 (Rp)</b>	<b>31 Des 2021 (Rp)</b>
		<b>109.137.058.386,94</b>	<b>69.505.673.546,89</b>

Penggunaan SAL sebagai penerimaan pembiayaan tahun 2022 adalah seluruh SAL akhir tahun 2021. SAL tahun sebelumnya yang digunakan sebagai penerimaan pembiayaan tahun 2022 adalah sebesar Rp109.137.058.386,94. Terdapat selisih kurang atas penggunaan SAL tahun berjalan dari Saldo SAL awal sebesar Rp33.619.829,00.

<b>5.2.3</b>	<b>Sisa Lebih/ Kurang Pembiayaan Anggaran (SIKPA/SILPA) Sebelum Koreksi</b>	<b>31 Des 2022 (Rp)</b>	<b>31 Des 2021 (Rp)</b>
		<b>92.755.109.943,27</b>	<b>109.103.438.557,94</b>

SiLPA adalah selisih lebih antara realisasi penerimaan dan pengeluaran selama satu periode pelaporan atau selisih lebih antara realisasi pendapatan LRA dan penerimaan pembiayaan dengan belanja dan pengeluaran pembiayaan selama satu periode pelaporan. Berdasarkan perhitungan dalam Laporan Realisasi Anggaran, nilai SiLPA pada akhir tahun 2022 adalah sebesar Rp92.755.109.943,27.

<b>5.2.4.</b>	<b>Koreksi SiLPA</b>	<b>31 Des 2022 (Rp)</b>	<b>31 Des 2021 (Rp)</b>
		<b>33.619.829,00</b>	<b>67.646.036,11</b>

Terdapat koreksi SiLPA Rp33.619.829,00. Dibandingkan dengan koreksi Silpa tahun 2021 sebesar Rp67.646.036,11 terdapat penurunan sebesar Rp 34.026.207,11 atau 50,30%. Adapun rinciannya sebagai berikut:



**CATATAN ATAS LAPORAN KEUANGAN  
PEMERINTAH KABUPATEN SOLOK SELATAN  
TAHUN ANGGARAN 2022**

AUDITED

**Tabel V.2.1 Rincian Koreksi SiLPA Tahun 2022**

No	Uraian	Jumlah
1.	Koreksi saldo awal kas di bendahara bos	(1.044.688,00)
2.	Koreksi atas utangl lain2 pendapatan	(32.013.636,00)
3.	Koreksi Penggunaan silpa tahun 2022 karena kurang cata sebesar 0,06 dalam penganggaran tahun 2022	0,06
4.	Biaya administrasi bank kas di bendahara BPBD Tahun 2022	30.000,00
5.	Koreksi Silpa dan nilai saldo Kas Bendahara BPBD akibat pemotongan biaya adm bank selama tahun 2022	5.000,00
6.	Pengembalian Kas Ke Kasda Tahun 2022 Dari Kas Bos Sekolah Yang Tutup	314.880,00
7.	Koreksi siLPA atas kurang catat nilai kas pada beberapa sekolah yang berasal dari rekening selain BOS	(290.319,00)
8.	Koreksi Silpa dan nilai Saldo Kas di Kasda yang berasal dari kas Bendahara BOS sekolah yang tutup	80.557,00
9.	Koreksi kurang catat saldo kas bendahara pengeluaran yang berasal hibah Dana BOP Paud dari Kementrian Pendidikan dan Kebudayaan Direktorat Jendral Paud dan Dikdasmen	(701.623,00)
	<b>Jumlah</b>	<b>(33.619.828,94)</b>

<b>5.2.5</b>	<b>Saldo Anggaran Lebih Akhir Setelah Koreksi</b>	<b>31 Des 2022 (Rp)</b>	<b>31 Des 2021 (Rp)</b>
		<b>92.755.109.943,27</b>	<b>109.103.438.557,94</b>

SAL akhir setelah koreksi merupakan akumulasi SiLPA tahun anggaran yang lalu dan tahun anggaran yang bersangkutan setelah ditutup ditambah/dikurangi dengan koreksi pembukuan. Nilai akumulatif SAL akhir pada tahun 2022 adalah sebesar Rp92.755.109.943,27 dengan rincian sebagai berikut:

**Tabel V.2.2 Rincian Saldo Anggaran Lebih Akhir Setelah Koreksi Tahun 2022**

No	Uraian	2022	2021	Kenaikan / Penurunan	%
1	Saldo Akhir Kas di Kasda	79.106.227.864,74	106.618.873.069,00	(27.512.645.204,26)	(25,80)
2	Saldo Akhir Kas di Bendahara Pengeluaran	167.208.566,69	13.741.409,00	153.467.157,69	1.116,82
3	Saldo Akhir Kas di Bendahara Penerimaan	37.220.678,00	30.456.756,00	6.763.922,00	22,21
4	Saldo Akhir Kas di BLUD	12.193.379.820,62	1.906.618.457,94	10.286.761.362,68	539,53
5	Saldo Akhir Kas Bendahara BOS	701.982.844,00	495.668.011,00	206.314.833,00	41,62
6	Saldo Akhir Kas Bendahara BPBD	0,00	38.080.855,00	(38.080.855,00)	(100,00)
7	Saldo Akhir Kas Bendahara Kapitasi JKN	549.090.169,22	0,00	549.090.169,22	100,00
8	Saldo Akhir Kas Lainnya dan Setara Kas	0,00	211.073.903,00	(211.073.903,00)	100,00
	<b>Saldo Anggaran Lebih Akhir</b>	<b>92.755.109.943,27</b>	<b>109.314.512.460,94</b>	<b>(16.559.402.517,67)</b>	<b>(15,15)</b>





### 5.3 NERACA

Dalam penjelasan Akun-akun neraca ini diuraikan mengenai posisi neraca per 31 Desember 2022, adalah Aset lancar, Investasi Jangka Panjang, Aset Tetap, Aset Lainnya, Kewajiban dan Ekuitas dengan penjelasan sebagai berikut:

5.3.1. Aset Lancar	31-Dec-22 (Rp)	31-Dec-21 (Rp)
	137.521.110.127,67	151.550.272.766,85

Aset Lancar Pemerintah Kabupaten Solok Selatan per 31 Desember 2022 adalah sebesar Rp137.521.110.127,67 yang terdiri dari Kas dan Bank, Piutang, Penyisihan Piutang, Beban Dibayar Dimuka dan Persediaan, dengan rincian dan penjelasan sebagai berikut:

**Tabel V.3.1 Rincian Aset Lancar**

No	Uraian	31-Dec-22	31-Dec-21	Kenaikan/ Penurunan	Persen tase
		(Rp)	(Rp)	(Rp)	
1	Kas dan Bank	92.792.228.072,27	109.314.512.460,94	(16.522.284.388,67)	(15,11)
2	Piutang	53.920.297.565,38	72.172.365.474,94	(18.252.067.909,56)	(25,29)
3	Penyisihan Piutang	(36.865.589.673,88)	(47.977.438.139,93)	11.111.848.466,05	(23,16)
4	Beban Dibayar Dimuka	380.518.319,00	153.311.622,00	227.206.697,00	148,20
5	Persediaan	27.293.655.844,90	17.887.521.348,90	9.406.134.496,00	52,58
	<b>Jumlah</b>	<b>137.521.110.127,67</b>	<b>151.550.272.766,85</b>	<b>(14.029.162.639,18)</b>	<b>(9,26)</b>

Aset lancar per 31 Desember 2022 sebesar Rp137.521.110.127,67 dan per 31 Desember 2021 sebesar Rp151.550.272.766,85. Aset lancar mengalami penurunan sebesar Rp14.029.162.639,18 atau turun sebesar 9,26%. Berikut akan dijelaskan secara rinci asset lancar tersebut.

1. Kas dan Bank	31-Dec-2022 (Rp)	31-Dec-2021 (Rp)
	92.792.228.072,27	109.314.512.460,94

Nilai saldo kas dan bank per 31 Desember 2022 sebesar Rp92.792.228.072,27 merupakan saldo buku kas di Kas Daerah, Kas di Bendahara Penerimaan, Kas di Bendahara pengeluaran, Kas di BLUD, Kas Dana Kapitasi FKTP, Kas di Bendahara BOS, Kas di Bendahara BPBD dan Kas Lainnya.

Jika dibandingkan dengan nilai Saldo Kas dan Bank per 31 Desember 2021 sebesar Rp109.314.512.460,94 maka terdapat penurunan sebesar Rp16.522.284.388,67 atau sebesar 15,11%, dengan rincian sebagai berikut:





**CATATAN ATAS LAPORAN KEUANGAN  
PEMERINTAH KABUPATEN SOLOK SELATAN  
TAHUN ANGGARAN 2022**

AUDITED

**Tabel V.3.2 Rincian Kas dan Bank**

No	Uraian	31-Dec-22	31-Dec-21	Kenaikan/ Penurunan	Persen tase
		(Rp)	(Rp)	(Rp)	
1	Kas di Kas Daerah	79.143.345.993,74	106.618.873.069,00	(27.475.527.075,26)	(25,77)
2	Kas di Bendahara Pengeluaran	167.208.566,69	13.741.409,00	153.467.157,69	1.116,82
3	Kas di Bendahara Penerimaan	37.220.678,00	30.456.756,00	6.763.922,00	22,21
4	Kas di Bendahara BLUD	12.193.379.820,62	1.906.618.457,94	10.286.761.362,68	539,53
5	Kas Dana Kapitasi FKTP	549.090.169,22	0,00	549.090.169,22	0,00
6	Kas di Bendahara BOS	701.982.844,00	495.668.011,00	206.314.833,00	41,62
7	Kas di Bendahara BPBD	0,00	38.080.855,00	(38.080.855,00)	(100,00)
8	Kas Lainnya	0,00	211.073.903,00	(211.073.903,00)	(100,00)
<b>Jumlah</b>		<b>92.792.228.072,27</b>	<b>109.314.512.460,94</b>	<b>(16.522.284.388,67)</b>	<b>(15,11)</b>

1) Kas di Kas Daerah

Saldo kas di kas daerah per 31 Desember 2022 sebesar Rp79.143.345.993,74 dengan rincian sebagai berikut:

**Tabel V.3.3 Rincian Kas Daerah**

No	Uraian	Jumlah (Rp)
1	Saldo Kas di Rekening Kas Umum Daerah pada Bank Nagari Cabang Lubuk Gadang No. Rek 1301.0101.00286.6	79.025.469.443,74
2	Mutasi Saldo Kas Bendahara BLUD Puskesmas	515.015,00
3	Mutasi Saldo Kas Bendahara BOS pada sekolah yang ditutup	79.315.680,00
4	Mutasi Saldo Kas Bendahara BPBD	38.045.855,00
<b>Jumlah</b>		<b>79.143.345.993,74</b>

a. Saldo Kas di Rekening Kas Umum Daerah

Berdasarkan rekening Koran kas Daerah Pemerintah Kabupaten Solok Selatan yang terdaftar pada Bank Nagari Cabang Lubuk Gadang dengan nomor rekening 1301.0101.00286.6, saldo kas di rekening koran kas umum daerah per 31 Desember 2022 adalah sebesar Rp79.025.469.443,74.

Apabila dibandingkan dengan saldo kas per 31 Desember 2021 sebesar Rp106.618.873.069,00 kas di Kas Daerah mengalami penurunan sebesar Rp27.475.527.075,26 atau turun sebesar 25,77%.

b. Mutasi Saldo Kas Bendahara BLUD Puskesmas

Per 31 Desember 2022 terdapat saldo direkening BLUD Puskesmas atas nama UPT BLUD PUSKESMAS KAB. SOLSEL dengan nomor rekening 13010101003202 yang terdaftar pada Bank Nagari Cabang Muara Labuh sebesar Rp515.015,00. Saldo tersebut merupakan penerimaan dari jasa giro bulan Oktober 2022 dimana sampai dengan 31 Desember 2022 yang telah disetorkan ke kas daerah pada tanggal 9 Maret 2023 sekaligus atas rekening tersebut sudah dilakukan penutupan.

Untuk selanjutnya, nomor rekening tersebut sudah tidak aktif seiring dengan perubahan status UPT BLUD PUSKESMAS KAB. SOLSEL menjadi Unit Pelaksana Teknis Pusat Kesehatan Masyarakat (UPT PUSKESMAS) sesuai dengan Peraturan Bupati Solok Selatan Nomor 18 Tahun 2022 tentang Pembentukan dan Susunan Unit Pelaksana Teknis Pusat Kesehatan Masyarakat Pada Dinas Kesehatan Kabupaten Solok Selatan.



**CATATAN ATAS LAPORAN KEUANGAN  
PEMERINTAH KABUPATEN SOLOK SELATAN  
TAHUN ANGGARAN 2022**

**AUDITED**

c. Mutasi Saldo Kas Bendahara BOS pada sekolah yang ditutup

Per 31 Desember 2022 terdapat saldo direkening Kas Bendahara BOS pada sekolah yang sudah ditutup sebesar Rp79.315.680,00 atas saldo sekolah yang sudah ditutup tersebut telah disetorkan seluruhnya ke kas daerah.

Adapun rincian saldo Kas Bendahara BOS pada sekolah yang tutup tersebut sebagai berikut:

**Tabel V.3.4 Rincian Rekening BOS Sekolah Yang Tutup**

No	Sekolah	Rekening	Tanggal Penyetoran ke Kasda dan Penutupan Rekening	Saldo Akhir Direkening Saat Penutupan	Penyetoran Tunai		Saldo Akhir Yang Disetor ke Kasda
					Kas Tunai	Tanggal Penyetoran ke Kasda	
1	2	3	4	5	6	7	8 = 5 + 6
1	SD N 06 PAKAN RABAA	13000210022094	Per 9 Maret 2023	41.051,00			41.051,00
2	SD N 01 KUTI ANYIR	13000210022381	Per 9 Maret 2023	6.848.795,00			6.848.795,00
3	SD N 08 SAWAH SILUAK	13000210022367	Per 9 Maret 2023	6.440.742,00			6.440.742,00
4	SD N 15 SIKUMBANG	13000210021879	Per 9 Maret 2023	947.632,00	11.091,00	10 Maret 2023	958.723,00
5	SD N 16 SIPOTU	13000210022707	Per 9 Maret 2023	5.108.505,00	66.926,00	10 Maret 2023	5.175.431,00
6	SD N 17 SUNGAI CANGKAR	13000210022330	Per 9 Maret 2023	3.551.290,00			3.551.290,00
7	SD N 20 BARIANG RAO-RAO	13000210022471	Per 9 Maret 2023	6.571.894,00			6.571.894,00
8	SD N 30 SUNGAI SALAK	13000210077631	Per 9 Maret 2023	7.641.122,00			7.641.122,00
9	SD N 13 KANDANG BANYAK	13000210040991	Per 9 Maret 2023	2.515.041,00			2.515.041,00
10	SD N 11 BATU NAGO	13000210022987	Per 9 Maret 2023	1.296.369,00			1.296.369,00
11	SD N 14 SINUEK	13000210022471	Per 9 Maret 2023	302.795,00	90.000,00	10 Maret 2023	392.795,00
12	SMP NEGERI 22 SOLOK SELATAN	13000210048812	Per 9 Maret 2023	5.351.027,00			5.351.027,00
13	SMP NEGERI 33 SOLOK SELATAN	13000210083401	Per 9 Maret 2023	488.595,00			488.595,00
14	SMP NEGERI 34 SOLOK SELATAN	13000210083771	Per 9 Maret 2023	16.226.204,00			16.226.204,00
15	SMP NEGERI 35 SOLOK SELATAN	13000210147311	Per 9 Maret 2023	15.763.450,00	53.151,00	10 Maret 2023	15.816.601,00
	<b>JUMLAH</b>			<b>79.094.517</b>	<b>221.168,00</b>		<b>79.315.680,00</b>

d. Mutasi Saldo Kas Bendahara BPBD

Kas Di Bendahara BPBD merupakan kas yang berasal dari sumbangan dana untuk bantuan penanggulangan bencana banjir dan longsor di Kabupaten Solok Selatan. Dana ini berasal dari sumbangan masyarakat dan badan usaha lainnya serta dari Pemerintah daerah lainnya. Saldo kas di bendahara BPBD sebesar Rp38.045.855,00 terdapat pada 2 (dua) rekening sebagaimana dalam tabel berikut:





**CATATAN ATAS LAPORAN KEUANGAN  
PEMERINTAH KABUPATEN SOLOK SELATAN  
TAHUN ANGGARAN 2022**

AUDITED

No	Uraian	Rekening	Saldo	Penyetoran Ke Kasda
1	Bank Nagari Kantor Kas Kantor Bupati - Nama Rek. Bantuan Bencana Alam Kab. Solok Selatan	1301.0101.00378-2	140.200,00	9 Maret 2023
2	BRI Unit Lubuk Gadang - Nama Rek. Bantuan Bencana Solok Selatan TH 2016	554401000188302	37.905.655,00	9 Maret 2023
<b>JUMLAH</b>			<b>38.045.855,00</b>	

Terhadap nilai saldo kas di Kas Daerah sebesar Rp79.143.345.993,74 di atas, terdapat kas lainnya yang bukan menjadi haknya Pemerintah Kabupaten Solok Selatan sebesar Rp37.118.129,00 yang tercatat sebagai kewajiban jangka pendek lainnya yang berasal dari jasa giro entitas lain di luar Pemerintah Kabupaten Solok Selatan yang tersetorkan oleh Bank Nagari ke rekening kas daerah.

Jasa giro entitas lain di luar Pemerintah Kabupaten Solok Selatan tersebut antara lain:

a. Jasa Giro dari Rekening Pemerintahan Nagari

Jasa giro dari rekening Pemerintahan Nagari yang dipotong dan disetorkan oleh Bank Nagari ke Rekening Kas Umum Daerah Pemerintah Kabupaten Solok Selatan sebesar Rp32.985.597,00. Jasa giro tersebut berasal dari rekening Pemerintahan Nagari periode Januari sampai dengan Maret 2022 dimana sampai dengan 31 Desember 2022 jasa giro tersebut belum disetorkan kembali ke rekening Pemerintahan Nagari.

b. Jasa Giro dari Rekening BOS Sekolah Swasta

Jasa giro dari rekening BOS Sekolah Swasta yang dipungut dan disetorkan ke kas daerah oleh Bank Nagari sebesar Rp2.866.179,00 dan sampai dengan 31 Desember 2022 belum disetorkan kembali ke rekening sekolah swasta tersebut.

c. Jasa Giro dari Rekening Entitas Lainnya

Jasa giro dari rekening entitas lainnya yang dipungut dan disetorkan ke kas daerah oleh Bank Nagari sebesar Rp1.266.353,00 dan sampai dengan 31 Desember 2022 belum disetorkan kembali ke rekening entitas tersebut.

Adapun rincian Jasa giro entitas lain di luar Pemerintah Kabupaten Solok Selatan di atas, lebih lanjut dapat dilihat pada **Lampiran 2**.

2) Kas Di Bendahara Pengeluaran

Saldo Kas di Bendahara Pengeluaran per tanggal 31 Desember 2022 sebesar Rp167.208.566,69 jika dibandingkan dengan tahun sebelumnya, Kas di Bendahara pengeluaran per tanggal 31 Desember 2022 mengalami kenaikan sebesar Rp153.467.157,69 atau sebesar 1.116,82%. Rincian Kas di Bendahara Pengeluaran adalah sebagai berikut:

**Tabel V.3.5 Rincian Kas di Bendahara Pengeluaran**

No	Perangkat Daerah	31-Dec-22	31-Dec-21	Kenaikan/ Penurunan	Persen tase
		(Rp)	(Rp)	(Rp)	
1	Dinas Pendidikan, Kepemudaan dan Olahraga	994.398,86	3.518.464,00	(2.524.065,14)	(71,74)
2	Dinas Kesehatan	355.000,00	1.716.200,00	(1.361.200,00)	(79,31)
3	Rumah Sakit Umum Daerah	3.037.027,02	0,00	3.037.027,02	0,00
4	Dinas Pekerjaan Umum, Tata Ruang dan Pertanahan	43.147,88	0,00	43.147,88	0,00
5	Badan Penanggulangan	1.000,00	0,00	1.000,00	0,00





**CATATAN ATAS LAPORAN KEUANGAN  
PEMERINTAH KABUPATEN SOLOK SELATAN  
TAHUN ANGGARAN 2022**

AUDITED

No	Perangkat Daerah	31-Dec-22	31-Dec-21	Kenaikan/ Penurunan	Persen tase
		(Rp)	(Rp)	(Rp)	
	Bencana Daerah				
6	Dinas Tenaga Kerja dan Transmigrasi	19.500.000,00	0,00	19.500.000,00	0,00
7	Dinas Ketahanan Pangan dan Perikanan	0,00	6.618.600,00	(6.618.600,00)	(100,00)
8	Dinas Perpustakaan dan Kearsipan	24.640.000,00	280.000,00	24.360.000,00	8.700,00
9	Dinas Perindustrian, Perdagangan, Koperasi Usaha Kecil dan Menengah	4.392,93	721.000,00	(716.607,07)	(99,39)
10	Sekretariat Daerah	54.763.600,00	200,00	54.763.400,00	27.381.700,00
11	Badan Perencanaan Pembangunan Daerah	10.500.000,00	0,00	10.500.000,00	0,00
12	Badan Kepegawaian dan Pengembangan Sumber Daya Manusia	10.400.000,00	0,00	10.400.000,00	0,00
13	Sekretariat DPRD	40.970.000,00	0,00	40.970.000,00	0,00
14	Kantor Kesatuan Bangsa dan Politik	2.000.000,00	886.945,00	1.113.055,00	125,49
	<b>Jumlah</b>	<b>167.208.566,69</b>	<b>13.741.409,00</b>	<b>153.467.157,69</b>	<b>1.116,82</b>

Saldo kas di bendahara pengeluaran per 31 Desember 2022 lebih rinci terdapat pada **Lampiran 3**.

**3) Kas di Bendahara Penerimaan**

Kas dibendahara penerimaan merupakan kas yang berasal dari penerimaan pendapatan pajak daerah dan retribusi daerah yang diterima pada Tahun 2022, namun sampai dengan 31 Desember 2022 belum disetorkan ke kas daerah. Kas tersebut baru disetorkan ke kas daerah sampai dengan tanggal 10 Januari 2023. Atas penyetoran kas tersebut dihitung sebagai realisasi pendapatan pajak daerah dan retribusi daerah tahun 2022. Selain itu terdapat saldo kas yang berada pada rekening pendapatan QRIS Bank Nagari.

Saldo Kas di Bendahara Penerimaan per 31 Desember 2022 adalah sebesar Rp37.220.678,00 mengalami kenaikan sebesar Rp6.763.922,00 atau turun sebesar 22,21% jika dibandingkan dengan saldo kas di bendahara penerimaan per 31 Desember 2021 sebesar Rp30.456.756,00. Rincian kas di bendahara penerimaan adalah sebagai berikut:

**Tabel V.3.6 Rincian Kas di Bendahara Penerimaan**

No	Perangkat Daerah	31-Dec-22	31-Dec-21	Kenaikan/ Penurunan	Persen tase
		(Rp)	(Rp)	(Rp)	
1	Dinas Perhubungan	545.001,00	0,00	545.001,00	100,00
2	Dinas Komunikasi dan Informatika	14.662.500,00	0,00	14.662.500,00	0,00
3	Dinas Pariwisata dan Kebudayaan	3.750.000,00	0,00	3.750.000,00	0,00
4	Dinas Perindustrian, Perdagangan, Koperasi, Usaha Kecil dan Menengah	3.000,00	0,00	3.000,00	100,00
5	Dinas Penanaman Modal dan Pelayanan Terpadu Satu Pintu	757.500,00	0,00	757.500,00	100,00
6	Badan Pengelolaan Keuangan Daerah (SKPD)	17.502.677,00	30.456.756,00	(12.954.079,00)	(42,53)
	<b>Jumlah</b>	<b>37.220.678,00</b>	<b>30.456.756,00</b>	<b>6.763.922,00</b>	<b>22,21</b>

Adapun rincian Kas di Bendahara Penerimaan Per 31 desember 2022 lebih lanjut dapat dilihat pada **Lampiran 4**.



**CATATAN ATAS LAPORAN KEUANGAN  
PEMERINTAH KABUPATEN SOLOK SELATAN  
TAHUN ANGGARAN 2022**

AUDITED

4) Kas di BLUD

Kas di Badan Layanan Umum Daerah (BLUD), merupakan kas pada BLUD RSUD Kabupaten Solok Selatan, yang terhitung tanggal 1 Januari 2015 telah menjadi Badan Layanan Umum Daerah, sesuai dengan Surat Keputusan Bupati Solok Selatan Nomor 440.437-2014 tentang Penetapan Penerapan Pola Pengelolaan Keuangan Badan Layanan Umum Daerah Rumah Sakit Umum Daerah Kabupaten Solok Selatan, tanggal 31 Desember 2014.

Saldo pada Kas BLUD per 31 Desember 2022 adalah sebesar Rp12.193.379.820,62 dengan rincian sebagai berikut:

**Tabel V.3.7 Kas BLUD RSUD**

No	Uraian	Rekening	31-Dec-22	31-Dec-21	Peningkatan/ Penurunan	Persen tase (%)
1	Bank Nagari Muara Labuh	1300 0210 120673 1	11.949.252.108,02	502.828.000,02	11.446.424.108,00	2.276,41
2	Bank Nagari Muara Labuh	13000101003296	209.334.967,60	262.381.403,28	(53.046.435,68)	(20,22)
3	Kas Tunai		34.792.745,00	63.139.241,64	(28.346.496,64)	(44,90)
JUMLAH			12.193.379.820,62	828.348.644,94	11.365.031.175,68	1.372,01

5) Kas di Bendahara Kapitasi JKN

Kas di di Bendahara Kapitasi JKN merupakan kas pada Unit Pelaksana Teknis Pusat Kesehatan Masyarakat (UPT PUSKESMAS) sesuai dengan Peraturan Bupati Solok Selatan Nomor 18 Tahun 2022 tentang Pembentukan dan Susunan Unit Pelaksana Teknis Pusat Kesehatan Masyarakat Pada Dinas Kesehatan Kabupaten Solok Selatan. Dimana pada tahun sebelumnya, Puskesmas tergabung kedalam UPT BLUD Puskesmas Kabupaten Solok Selatan yang telah berdiri semenjak 1 Januari 2017. Namun pada tahun 2022 berubah statusnya menjadi UPT PUSKESMAS.

Per 31 Desember 2022 saldo kas pada UPT PUSKESMAS sebesar Rp549.090.169,22

**Tabel V.3.8 Kas di Bendahara Kapitasi JKN**

No	Uraian	31-Dec-22	31-Dec-21	Peningkatan/ Penurunan	Persen tase (%)
		(Rp)	(Rp)		
1	BLUD Puskesmas Dinas Kesehatan	0,00	1.078.269.813,00	(1.078.269.813,00)	(100,00)
2	UPT Puskesmas Dinas Kesehatan	549.090.169,22	0,00	549.090.169,22	100,00
JUMLAH		549.090.169,22	1.906.618.457,94	549.090.169,22	28,80

Saldo kas pada UPT PUSKESMAS sebesar Rp549.090.169,22,00 dapat dirinci sebagai berikut:



**CATATAN ATAS LAPORAN KEUANGAN  
PEMERINTAH KABUPATEN SOLOK SELATAN  
TAHUN ANGGARAN 2022**

AUDITED

**Tabel V.3.9 Rincian Kas di Bendahara Kapitasi JKN**

No	Uraian	Rekening	31-Dec-22	31-Dec-21	Peningkatan/ Penurunan	Persen tase (%)
1	Bank Nagari Lubuk Gadang	1301.0101.00320-2	0,00	1.078.046.633,00	(1.078.046.633,00)	(100,00)
2	Puskesmas Sungai Kalu	1301.0101.00457-4	0,00	0,00	0,00	0,00
3	Puskesmas Pakan Rabaa (KPGD)	1301.0101.00464-4	4.802.127,00	0,00	4.802.127,00	0,00
4	Puskesmas Muara Labuh	1301.0101.00455-2	147.013.792,00	0,00	147.013.792,00	0,00
5	Puskesmas Pakan Selasa	1301.0101.00462-2	60.373.757,22	0,00	60.373.757,22	0,00
6	Puskesmas Lubuk Gadang	1301.0101.00454-1	216.769.242,00	0,00	216.769.242,00	0,00
7	Puskesmas Bidar Alam	1301.0101.00460-0	54.382.876,00	0,00	54.382.876,00	0,00
8	Puskesmas Mercu	1301.0101.00466-6	33.202.995,00	0,00	33.202.995,00	0,00
9	Puskesmas Lubuk Ulang Aling	1301.0101.00426-1	32.545.380,00	0,00	32.545.380,00	0,00
10	Kas Tunai		0,00	223.180,00	(223.180,00)	(100,00)
<b>JUMLAH</b>			<b>549.090.169,22</b>	<b>1.078.269.813,00</b>	<b>(529.179.643,78)</b>	<b>(49,08)</b>

**6) Kas di Bendahara BOS**

Kas di Bendahara BOS merupakan kas yang berada pada bendahara Sekolah Negeri (SDN dan SMPN) yang masih aktif yang berasal dari sisa bantuan operasional sekolah pada 31 Desember 2022, sebesar Rp701.982.844,00, sementara per 31 Desember 2021 adalah sebesar Rp495.668.011,00 artinya terdapat peningkatan sebesar Rp206.314.833,00 atau 41,62% seperti yang terdapat pada tabel berikut ini:

**Tabel V.3.10 Kas di Bendahara BOS**

No	Sekolah	31-Dec-22 (Rp)	31-Dec-21 (Rp)	Kenaikan/ Penurunan (Rp)	Persentase (%)
1	SD	428.498.073,00	268.524.028,00	159.974.045,00	59,58
2	SMP	273.484.771,00	227.143.983,00	46.340.788,00	20,40
	<b>JUMLAH</b>	<b>701.982.844,00</b>	<b>495.668.011,00</b>	<b>206.314.833,00</b>	<b>41,62</b>

Adapun rincian sisa kas di bendahara BOS per 31 Desember 2022 dapat dilihat pada **Lampiran 5**.

**7) Kas di Bendahara BPBD**

Saldo kas di Bendahara BPBD per 31 Desember 2022 dimutasikan ke kas daerah sebesar Rp38.045.000,00.

**Tabel V.3.11 Kas di Bendahara BPBD**

No	Perangkat Daerah	31-Dec-22 (Rp)	31-Dec-21 (Rp)	Kenaikan/ Penurunan (Rp)	Persen tase (%)
1	Badan Penanggulangan Bencana Daerah	0,00	38.080.855,00	(38.080.855,00)	(100,00)
	<b>JUMLAH</b>	<b>0,00</b>	<b>38.080.855,00</b>	<b>(38.080.855,00)</b>	<b>(100,00)</b>





**CATATAN ATAS LAPORAN KEUANGAN  
PEMERINTAH KABUPATEN SOLOK SELATAN  
TAHUN ANGGARAN 2022**

**AUDITED**

**8) Kas Lainnya**

Kas Lainnya merupakan kas untuk menampung kas yang berasal dari setoran kepada pihak ketiga. Kas lainnya terdiri dari kas yang berasal dari pemungutan pajak pusat namun sampai dengan akhir tahun yang belum disetorkan ke kas Negara.

Saldo Kas Lainnya per 31 Desember 2022 adalah sebesar Rp0,00 Sementara per 31 Desember 2021 adalah sebesar Rp211.073.903,00.seperti terlampir pada tabel di bawah ini.

**Tabel V.3.14Kas Lainnya**

No	Perangkat Daerah	31-Dec-22	31-Dec-21	Kenaikan/ Penurunan	Persen tase (%)
		(Rp)	(Rp)	(Rp)	
1	Rumah Sakit Umum Daerah (RSUD)	0,00	176.906.629,00	(176.906.629,00)	(100,00)
2	Dinas Pengendalian Penduduk, Keluarga Berencana, Pemberdayaan Perempuan dan Perlindungan Anak	0,00	2.153.638,00	(2.153.638,00)	(100,00)
3	Badan Pengelolaan Keuangan Daerah (SKPKD)	0,00	32.013.636,00	3.838.140,00	11,99
	<b>JUMLAH</b>	<b>0,00</b>	<b>211.073.903,00</b>	<b>(175.222.127,00)</b>	<b>(83,01)</b>

**B. Piutang**

**31-Dec-22**

**31-Dec-21**

**(Rp)**

**(Rp)**

**17.054.707.891,50**

**24.194.927.335,01**

Saldo piutang per 31 Desember 2022 adalah sebesar Rp17.054.707.891,50 Jika dibandingkan dengan saldo piutang 31 Desember 2021 sebesar Rp24.194.927.335,01, mengalami penurunan sebesar Rp7.140.219.443,51 atau turun 29,51%, dengan rincian:

**Tabel V.3.15Piutang Netto**

No	Uraian	Tahun 2022	Tahun 2021	Kenaikan/ Penurunan	Persen tase
		(Rp)	(Rp)		
1	PIUTANG	53.920.297.565,38	72.172.365.474,94	(18.252.067.909,56)	(25,29)
2	PENYISIHAN PIUTANG	(36.865.589.673,88)	(47.977.438.139,93)	11.111.848.466,05	(23,16)
	<b>PIUTANG NETTO</b>	<b>17.054.707.891,50</b>	<b>24.194.927.335,01</b>	<b>(7.140.219.443,51)</b>	<b>(29,51)</b>

Dalam melakukan penyisihan piutang, metode penyisihan piutang tak tertagih terdiri atas taksiran kemungkinan tak tertagih pada saat pelaporan keuangan, metode ini lebih meyakinkan terhadap penyajian nilai yang dapat direalisasikan (*net realizable value*), dengan rincian sebagai berikut:

**Tabel V.3.16 Rincian Piutang**

No	Uraian	Tahun 2022	Tahun 2021	Kenaikan/ Penurunan	Persen tase
		(Rp)	(Rp)		
I	PIUTANG PENDAPATAN	53.765.242.065,38	72.172.365.474,94	(18.407.123.409,56)	(25,50)
	PENYISIHAN PIUTANG PENDAPATAN	(36.864.814.396,38)	(47.977.438.139,93)	11.112.623.743,55	(23,16)



**CATATAN ATAS LAPORAN KEUANGAN  
PEMERINTAH KABUPATEN SOLOK SELATAN  
TAHUN ANGGARAN 2022**

**AUDITED**

No	Uraian	Tahun 2022 (Rp)	Tahun 2021 (Rp)	Kenaikan/ Penurunan	Persen tase
	<b>PIUTANG PENDAPATAN NETTO</b>	<b>16.900.427.669,00</b>	<b>24.194.927.335,01</b>	<b>(7.294.499.666,01)</b>	<b>(30,15)</b>
II	PIUTANG LAINNYA	155.055.500,00	0,00	155.055.500,00	100,00
	PENYISIHAN PIUTANG LAINNYA	(775.277,50)	0,00	(775.277,50)	100,00
	<b>PIUTANG LAINNYA NETTO</b>	<b>154.280.222,50</b>	<b>0,00</b>	<b>154.280.222,50</b>	<b>100,00</b>

Rincian piutang di atas terdiri dari:

**I. Piutang Pendapatan**

Saldo piutang pendapatan per 31 Desember 2022 sebesar Rp16.900.427.669,00 sebagaimana dirinci dalam tabel berikut:

**Tabel V.3.15 Rincian Piutang Pendapatan**

No	Uraian	Tahun 2022 (Rp)	Tahun 2021 (Rp)	Kenaikan/ Penurunan	Persen tase
	<b>PIUTANG PENDAPATAN</b>	<b>53.765.242.065,38</b>	<b>72.172.365.474,94</b>	<b>(18.407.123.409,56)</b>	<b>(25,50)</b>
	PENYISIHAN PIUTANG PENDAPATAN	(36.864.814.396,38)	(47.977.438.139,93)	11.112.623.743,55	(23,16)
	<b>PIUTANG PENDAPATAN NETTO</b>	<b>16.900.427.669,00</b>	<b>24.194.927.335,01</b>	<b>(7.294.499.666,01)</b>	<b>(30,15)</b>
1	<b>Piutang Pajak</b>	<b>18.018.014.963,00</b>	<b>16.514.438.842,00</b>	<b>1.503.576.121,00</b>	<b>9,10</b>
	Penyisihan Piutang Pajak	(10.381.931.529,09)	(10.181.746.128,64)	(200.185.400,45)	1,97
	<b>Piutang Pajak Netto</b>	<b>7.636.083.433,91</b>	<b>6.332.692.713,36</b>	<b>1.303.390.720,55</b>	<b>20,58</b>
2	<b>Piutang Retribusi</b>	<b>1.970.109.750,00</b>	<b>2.117.868.088,00</b>	<b>(147.758.338,00)</b>	<b>(6,98)</b>
	Penyisihan Piutang Retribusi	(1.926.103.288,00)	(1.582.549.958,19)	(343.553.329,81)	21,71
	<b>Piutang Retribusi Netto</b>	<b>44.006.462,00</b>	<b>535.318.129,81</b>	<b>(491.311.667,81)</b>	<b>(91,78)</b>
3	<b>Piutang Pengelolaan Kekayaan Daerah Yang Dipisahkan</b>	<b>0,00</b>	<b>0,00</b>	<b>0,00</b>	<b>0,00</b>
	Penyisihan Piutang Dividen	0,00	0,00	0,00	0,00
	<b>Piutang Pengelolaan Kekayaan Daerah Yang Dipisahkan Netto</b>	<b>0,00</b>	<b>0,00</b>	<b>0,00</b>	<b>0,00</b>
4	<b>Piutang Lain-lain PAD Yang Sah</b>	<b>30.242.352.032,38</b>	<b>41.898.865.185,94</b>	<b>(11.656.513.153,56)</b>	<b>(27,82)</b>
	Penyisihan Piutang Lain-lain PAD Yang Sah	(24.556.779.579,29)	(36.213.142.053,10)	11.656.362.473,81	(32,19)
	<b>Piutang Lain-lain PAD Yang Sah Netto</b>	<b>5.685.572.453,09</b>	<b>5.685.723.132,84</b>	<b>(150.679,75)</b>	<b>(0,00)</b>
5	<b>Piutang Transfer Pemerintah Daerah Lainnya</b>	<b>3.534.765.320,00</b>	<b>11.641.193.359,00</b>	<b>(8.106.428.039,00)</b>	<b>(69,64)</b>



**CATATAN ATAS LAPORAN KEUANGAN  
PEMERINTAH KABUPATEN SOLOK SELATAN  
TAHUN ANGGARAN 2022**

**AUDITED**

No	Uraian	Tahun 2022	Tahun 2021	Kenaikan/ Penurunan	Persen tase
		(Rp)	(Rp)		
	Penyisihan Piutang Transfer Pemerintah Daerah Lainnya	0,00	0,00	0,00	0,00
	<b>Piutang Transfer Pemerintah Daerah Lainnya Netto</b>	<b>3.534.765.320,00</b>	<b>11.641.193.359,00</b>	<b>(8.106.428.039,00)</b>	<b>(69,64)</b>

Saldo piutang pendapatan per 31 Desember 2022 sebesar Rp16.900.427.669,00 sebagaimana terinci dalam tabel di atas, dapat dijelaskan sebagai berikut:

**1. Piutang Pajak**

Nilai saldo piutang pajak sampai dengan 31 Desember 2022 adalah sebesar Rp7.636.083.433,91. Jika dibandingkan dengan nilai saldo piutang pajak piutang pajak per 31 Desember 2021 sebesar Rp6.332.692.713,36 terjadi kenaikan saldo piutang pajak sebesar Rp1.350.288.407,79 atau naik sebesar 21,32%.

**Tabel V.3.16 Rincian Piutang Pajak**

No	Jenis Pajak	Tahun 2022	Tahun 2021	Kenaikan/ Penurunan	Persen tase
		(Rp)	(Rp)		
	Piutang Pajak	18.018.014.963,00	16.514.438.842,00	1.550.709.475,00	9,39
	Penyisihan Piutang Pajak	(10.381.931.529,09)	(10.181.746.128,64)	(200.421.067,21)	1,97
	<b>Piutang Pajak Netto</b>	<b>7.636.083.433,91</b>	<b>6.332.692.713,36</b>	<b>1.350.288.407,79</b>	<b>21,32</b>
1	Piutang Pajak Bumi dan Bangunan Perdesaan dan Perkotaan	17.546.901.546,00	15.995.337.053,00	1.551.564.493,00	9,70
	Penyisihan Piutang Pajak Bumi dan Bangunan Perdesaan dan Perkotaan	(10.379.575.962,00)	(10.179.150.619,70)	(200.425.342,30)	1,97
	<b>Piutang Pajak Netto</b>	<b>7.167.325.584,00</b>	<b>5.816.186.433,30</b>	<b>1.351.139.150,70</b>	<b>23,23</b>
2	Piutang Pajak Penerangan Jalan	471.113.417,00	518.246.771,00	(47.133.354,00)	(9,09)
	Penyisihan Piutang Pajak Penerangan Jalan	(2.355.567,09)	(2.591.233,85)	235.666,76	(9,09)
	<b>Piutang Pajak Netto</b>	<b>468.757.849,91</b>	<b>515.655.537,15</b>	<b>(46.897.687,24)</b>	<b>(9,09)</b>
3	Piutang Pajak Reklame	0,00	855.018,00	(855.018,00)	100,00
	Penyisihan Piutang Pajak Reklame	0,00	(4.275,09)	4.275,09	100,00
	<b>Piutang Pajak Netto</b>	<b>0,00</b>	<b>850.742,91</b>	<b>(850.742,91)</b>	<b>100,00</b>

Nilai saldo piutang pajak sampai dengan 31 Desember 2022 adalah sebesar Rp7.636.083.433,91 terdiri dari:

**1) Piutang Pajak Bumi dan Bangunan**

Nilai piutang pajak sampai dengan 31 Desember 2022 adalah sebesar Rp17.546.901.546,00 yang merupakan piutang Pajak Bumi dan Bangunan Perdesaan dan Perkotaan (PBB P2) dengan penyisihan piutang pajak sebesar (Rp10.379.575.962), jika dibandingkan dengan nilai piutang pajak dan penyisihan piutang pajak per 31 Desember 2021, masing-masing sebesar Rp15.995.337.053,00 dan (Rp10.179.150.619,70), terjadi kenaikan piutang pajak sebesar Rp1.551.564.493,00 atau naik sebesar 9,70%. Sedangkan untuk penyisihan piutang pajak terjadi penurunan sebesar (Rp200.425.342,30) dengan persentase 1,97%.





**CATATAN ATAS LAPORAN KEUANGAN  
PEMERINTAH KABUPATEN SOLOK SELATAN  
TAHUN ANGGARAN 2022**

**AUDITED**

**Tabel V.3.17 Rincian Piutang Pajak**

Jenis Pajak	31-Dec-22	31-Dec-21
	(Rp)	(Rp)
Piutang Pajak Bumi dan Bangunan Perdesaan dan Perkotaan	17.546.901.546,00	15.995.337.053,00
<b>Jumlah</b>	17.546.901.546,00	15.995.337.053,00
Penyisihan Piutang Pajak	(10.379.575.962,00)	(10.179.150.619,70)
<b>Piutang Pajak Netto</b>	<b>7.167.325.584,01</b>	<b>5.816.186.433,30</b>

Pada Tahun 2022 total ketetapan Pajak Bumi dan Bangunan Perdesaan dan Perkotaan adalah sebesar Rp2.846.026.329,00 dengan jumlah SPPT sebanyak 81.849 lembar, dan atas ketetapan Tahun 2022 tersebut terealisasi sebesar Rp1.200.850.590,00 dan dengan tidak terealisasinya ketetapan tersebut secara keseluruhan menambah nilai piutang Pajak Bumi dan Bangunan Perdesaan dan Perkotaan sebesar Rp1.645.175.739,00 dengan jumlah SPPT sebanyak 30.479 lembar. Untuk rincian pengelolaan PBB P2 pada Tahun 2021 dapat dilihat pada **Lampiran 6**.

Adapun nilai piutang Pajak Bumi dan Bangunan Perdesaan dan Perkotaan per 31 Desember Tahun 2022 untuk masing-masing Kecamatan adalah sebagai berikut :

No	Nama Kecamatan	Saldo 31 Des 2022 (Rp)
1.	Kecamatan KPGD	1.919.779.614
2.	Kecamatan Pauh Duo	1.251.225.264
3.	Kecamatan Sangir	7.938.561.044
4.	Kecamatan Sangir Balai Janggo	1.394.852.434
5.	Kecamatan Sangir Batang Hari	1.112.901.413
6.	Kecamatan Sangir Jujuan	1.373.507.391
7.	Kecamatan Sungai Pagu	2.556.074.386
	<b>Jumlah</b>	<b>17.546.901.546</b>

Sampai dengan Tahun 2022 telah dilakukan kegiatan pemeliharaan basis data Sistem Manajemen Informasi Objek Pajak PBB P2 untuk semua kecamatan yang ada di Kabupaten Solok Selatan yaitu Sungai Pagu, Kecamatan Sangir, Kecamatan Sangi Balai Janggo, Kecamatan Koto Parik Gadang Diateh, Kecamatan Pauh Duo, Kecamatan Sangir Batang Hari serta Kecamatan Sangir Jujuan yang bertujuan untuk menyempurnakan data objek pajak dan subjek pajak di setiap kecamatan dengan cara mencocokkan data dan menyesuaikan data objek pajak dan subjek pajak yang terdapat dalam Daftar Hasil Rekaman (DHR) di aplikasi SISMIOP PBB P2 dengan kondisi sebenarnya di lapangan, dan berpedoman pada Peraturan Bupati Solok Selatan Nomor 5 Tahun 2016 tentang Tata Cara Pendaftaran, Pendataan, dan Penilaian Objek Pajak dan Subjek Pajak Bumi dan Bangunan Perdesaan dan Perkotaan Dalam Rangka Pembentukan Basis Data Dan Atau Pemeliharaan Basis Data Sistem Manajemen Informasi Objek Pajak dan Keputusan Bupati Solok Selatan Nomor 900.63-2020 Tanggal 26 Februari 2020 tentang Penetapan Tim Pemutakhiran Data Pajak Bumi dan Bangunan Perdesaan dan Perkotaan Kecamatan Sangir Balai Janggo serta Keputusan Bupati Solok Selatan Nomor 900.216-2020 Tanggal 4 Agustus 2020 tentang Penetapan Tim Pemutakhiran Data Pajak Bumi dan Bangunan Perdesaan dan Perkotaan Kabupaten Solok Selatan.

Untuk hasil validasi dituangkan dalam laporan hasil kegiatan pemeliharaan basis data PBB P2 sebagaimana yang telah disajikan pada Laporan Keuangan Pemerintahan



**CATATAN ATAS LAPORAN KEUANGAN  
PEMERINTAH KABUPATEN SOLOK SELATAN  
TAHUN ANGGARAN 2022**

AUDITED

Daerah Tahun Anggaran 2019 dan Laporan Keuangan Pemerintahan Daerah Tahun Anggaran 2020

Nilai penyisihan piutang Pajak Bumi dan Bangunan Perdesaan dan Perkotaan per 31 Desember Tahun 2022 adalah sebesar Rp10.379.575.962,00 dengan rincian sebagai berikut:

1. Kategori Lancar dengan persentase penyisihan sebesar 10,5%, berjumlah Rp210.575.206;
2. Kategori Kurang Lancar dengan persentase pinyisihan sebesar 50%, berjumlah Rp221.850;
3. Kategori Diragukan dengan persentase pinyisihan sebesar 50%, berjumlah Rp3.760.645.788,00; dan
4. Kategori Macet dengan persentase pinyisihan sebesar 100%, berjumlah Rp6.408.133.119,00.

Untuk penyisihan piutang Pajak Bumi dan Bangunan Perdesaan dan Perkotaan per 31 Desember Tahun 2022 selanjutnya dapat dilihat pada **Lampiran 7**.

## 2) Piutang Pajak Penerangan Jalan (PPJ)

Piutang Pajak Penerangan Jalan per 31 Desember 2022 sebesar Rp468.757.849,92,00 adalah alokasi pembayaran pajak penerangan jalan untuk Kabupaten Solok Selatan dari PT. PLN (Persero) untuk alokasi bulan Desember 2021. Penyisihan piutang ini adalah sebesar 0,5% atau Rp2.355.567,09 dengan kategori lancar.

**Tabel V.3.18 Piutang Pajak Penerangan Jalan**

No	Jenis Pajak	Tahun 2022 (Rp)	Tahun 2021 (Rp)	Kenaikan/ Penurunan	Persen tase
1	Piutang Pajak Penerangan Jalan	471.113.417,00	518.246.771,00	(47.133.354,00)	(9,09)
	Penyisihan Piutang Pajak Penerangan Jalan	(2.355.567,09)	(2.591.233,85)	235.666,76	(9,09)
	<b>Piutang Pajak Netto</b>	<b>468.757.849,91</b>	<b>515.655.537,15</b>	<b>(46.897.687,24)</b>	<b>(9,09)</b>

## 3) Piutang Pajak Reklame

Per 31 Desember 2022 Pemerintah Kabupaten Solok Selatan tidak memiliki Piutang Pajak Reklame atau nilai Piutang Pajak Reklame sebesar Rp0,00 sehubungan dengan wajib pajak telah melunasi pajaknya sebelum 31 Desember 2022.

**Tabel V.3.19 Piutang Pajak Reklame**

No	Jenis Pajak	Tahun 2022 (Rp)	Tahun 2021 (Rp)	Kenaikan/ Penurunan	Persen tase
1	Piutang Pajak Reklame	0,00	855.018,00	(855.018,00)	100,00
	Penyisihan Piutang Pajak Reklame	0,00	(4.275,09)	4.275,09	100,00
	<b>Piutang Pajak Netto</b>	<b>0,00</b>	<b>850.742,91</b>	<b>(850.742,91)</b>	<b>100,00</b>

## 2. Piutang Retribusi

Nilai Saldo Piutang Retribusi sampai dengan 31 Desember 2022 adalah sebesar Rp44.006.462,00. Piutang ini mengalami penurunan sebesar Rp491.311.667,81 atau turun sebesar 91,78% jika dibandingkan dengan saldo Piutang Retribusi tahun 2021 yang berjumlah Rp535.318.129,81. Adapun rincian piutang retribusi per 31 Desember 2022 sebagaimana terdapat pada tabel di bawah ini:

**Tabel V.3.20 Piutang Retribusi**

No	Jenis Retribusi	Tahun 2022 (Rp)	Tahun 2021 (Rp)	Kenaikan/ Penurunan	Persen tase
	<b>PIUTANG RETRIBUSI</b>	<b>1.970.109.750,00</b>	<b>2.117.868.088,00</b>	<b>(147.758.338,00)</b>	<b>(6,98)</b>
	<i>PENYISIHAN PIUTANG RETRIBUSI</i>	<i>(1.926.103.288,00)</i>	<i>(1.582.549.958,19)</i>	<i>(343.553.329,81)</i>	<i>21,71</i>
	<b>PIUTANG RETRIBUSI NETTO</b>	<b>44.006.462,00</b>	<b>535.318.129,81</b>	<b>(491.311.667,81)</b>	<b>(91,78)</b>
1	Piutang Retribusi Pengendalian Menara Telekomunikasi (Diskominfo)	82.817.900,00	272.546.338,00	(189.728.438,00)	(69,61)
	<i>Penyisihan Piutang Retribusi Pengendalian Menara Telekomunikasi</i>	<i>(82.817.900,00)</i>	<i>(83.766.542,19)</i>	<i>948.642,19</i>	<i>(1,13)</i>
	<b>Piutang Retribusi Pengendalian Menara Telekomunikasi (Diskominfo) Netto</b>	<b>0,00</b>	<b>188.779.795,81</b>	<b>(188.779.795,81)</b>	<b>100,00</b>
2	Piutang Retribusi IMB Dinas PTSP	25.446.250,00	26.163.750,00	(717.500,00)	(2,74)
	<i>Penyisihan Piutang Retribusi IMB</i>	<i>(25.446.250,00)</i>	<i>(26.163.750,00)</i>	<i>717.500,00</i>	<i>(2,74)</i>
	<b>Piutang Retribusi IMB Netto</b>	<b>0,00</b>	<b>0,00</b>	<b>0,00</b>	<b>0,00</b>
3	Piutang Retribusi Pemakaian Kekayaan Daerah	8.375.000,00	8.375.000,00	0,00	0,00
	<i>Penyisihan Piutang Retribusi Pemakaian Kekayaan Daerah</i>	<i>(8.375.000,00)</i>	<i>(8.375.000,00)</i>	<i>0,00</i>	<i>0,00</i>
	<b>Piutang Retribusi Pemakaian Kekayaan Daerah Netto</b>	<b>0,00</b>	<b>0,00</b>	<b>0,00</b>	<b>0,00</b>
3.1	Retribusi Pemakaian Kekayaan Daerah- Sekretariat DPRD	3.450.000,00	3.450.000,00	0,00	0,00
	<i>Penyisihan Piutang Retribusi Pemakaian Kekayaan Daerah</i>	<i>(3.450.000,00)</i>	<i>(3.450.000,00)</i>	<i>0,00</i>	<i>0,00</i>
	<b>Piutang Retribusi Pemakaian Kekayaan Daerah Netto</b>	<b>0,00</b>	<b>0,00</b>	<b>0,00</b>	<b>0,00</b>
3.2	Retribusi Pemakaian Kekayaan Daerah - Kecamatan Sungai Pagu	4.925.000,00	4.925.000,00	0,00	0,00
	<i>Penyisihan Piutang Retribusi Pemakaian Kekayaan Daerah</i>	<i>(4.925.000,00)</i>	<i>(4.925.000,00)</i>	<i>0,00</i>	<i>0,00</i>
	<b>Piutang Retribusi Pemakaian Kekayaan Daerah Netto</b>	<b>0,00</b>	<b>0,00</b>	<b>0,00</b>	<b>0,00</b>
4	Piutang Retribusi Pelayanan Pasar	1.853.470.600,00	1.810.783.000,00	42.687.600,00	2,36
	<i>Penyisihan Piutang Retribusi Pelayanan Pasar</i>	<i>(1.809.464.138,00)</i>	<i>(1.464.244.666,00)</i>	<i>(345.219.472,00)</i>	<i>23,58</i>
	<b>Piutang Piutang Retribusi Pelayanan Pasar Netto</b>	<b>44.006.462,00</b>	<b>346.538.334,00</b>	<b>(302.531.872,00)</b>	<b>(87,30)</b>

**1) Piutang Retribusi Menara Telekomunikasi**

Saldo Piutang Retribusi Menara Telekomunikasi sebesar per 31 Desember 2022 sebesar Rp0,00. Dibandingkan dengan piutang tahun 2021 sebesar Rp188.779.795,81 piutang ini mengalami penurunan sebesar Rp188.779.795,81 atau turun sebesar 100%.





**CATATAN ATAS LAPORAN KEUANGAN  
PEMERINTAH KABUPATEN SOLOK SELATAN  
TAHUN ANGGARAN 2022**

**AUDITED**

**Tabel V.3.21 Piutang Retribusi Menara Telekomunikasi**

No	Jenis Retribusi	Tahun 2022	Tahun 2021	Kenaikan/ Penurunan	Persen tase
		(Rp)	(Rp)		
1	Piutang Retribusi Pengendalian Menara Telekomunikasi (Diskominfo)	82.817.900,00	272.546.338,00	(189.728.438,00)	(69,61)
	Penyisihan Piutang Retribusi Pengendalian Menara Telekomunikasi	(82.817.900,00)	(83.766.542,19)	948.642,19	(1,13)
	<b>Piutang Retribusi Pengendalian Menara Telekomunikasi (Diskominfo) Netto</b>	<b>0,00</b>	<b>188.779.795,81</b>	<b>(188.779.795,81)</b>	<b>100,00</b>

Piutang Retribusi Menara Telekomunikasi sebesar Rp82.817.900,00 merupakan piutang kepada PT.INDOSAT sebesar Rp82.817.900,00 merupakan piutang atas kewajiban Retribusi Pengendalian Menara Telekomunikasi di Tahun 2013 kepada Pemerintah Kabupaten Solok Selatan, dan sampai tanggal Neraca belum pernah diterbitkan Surat Tagihan atas Retribusi tersebut. Adapun rincian dari Piutang Retribusi Menara Telekomunikasi dijelaskan sebagai berikut:

**Tabel V.3.22 Piutang Retribusi Menara Telekomunikasi**

No	Nomor SKRD	Tanggal SKRD	Wajib Retribusi	Jumlah (Rp)
1	2389	19-Nov-13	PT. INDOSAT	11.142.000,00
2	2390	19-Nov-13	PT. INDOSAT	11.268.000,00
3	2391	19-Nov-13	PT. INDOSAT	12.145.000,00
4	2392	19-Nov-13	PT. INDOSAT	12.193.000,00
5	2393	19-Nov-13	PT. INDOSAT	12.193.000,00
6	2394	19-Nov-13	PT. INDOSAT	12.025.000,00
7	2395	19-Nov-13	PT. INDOSAT	11.851.900,00
<b>JUMLAH PIUTANG KEPADA PT. INDOSAT</b>				<b>82.817.900,00</b>
<b>PENYISIHAN PIUTANG</b>				<b>-82.817.900,00</b>

Piutang Retribusi Menara Telekomunikasi sebesar Rp82.817.900,00 kepada PT. INDOSAT dengan Penyisihan atas Piutang Retribusi Menara Telekomunikasi sebesar (Rp82.817.900,00) termasuk penyisihan piutang Kategori Macet dengan persentase penyisihan piutang sebesar 100%.

Atas piutang retribusi menara telekomunikasi tersebut telah dilakukan pelimpahan pengurusan piutang ke Panitia Urusan Piutang Negara (PUPN) melalui KPKNL Padang dengan surat Sekretaris Daerah nomor 900/71/BPKD/II-2018 tanggal 21 Februari 2018 perihal permintaan pengurusan piutang dan surat Bupati Solok Selatan nomor 900/140/BPKD/III-2018 tanggal 29 Maret 2018 perihal permintaan pelimpahan pengurusan piutang, dan pelimpahan piutang tersebut telah diterima oleh Panitia Urusan Piutang Negara (PUPN) sesuai dengan surat nomor : SP3N-111/PUPNG.04/2018 tanggal 26 November 2018 perihal Penerimaan Pengurusan Piutang Negara dan di dalam surat tersebut dijelaskan bahwa pengurusan piutang Retribusi Menara Telekomunikasi milik Pemerintah Kabupaten Solok Selatan telah beralih kepada Panitia Urusan Piutang Negara (PUPN), dan upaya penagihanpun telah dilakukan oleh Panitia Urusan Piutang Negara (PUPN), dan Panitia Urusan Piutang Negara (PUPN) telah melakukan upaya paksa dengan mengeluarkan Surat Paksa Nomor SP-86/PUPNC.04.00/2019 tanggal 26 April 2019, akan tetapi sampai



**CATATAN ATAS LAPORAN KEUANGAN  
PEMERINTAH KABUPATEN SOLOK SELATAN  
TAHUN ANGGARAN 2022**

**AUDITED**

saat penyajian Laporan Keuangan ini Pihak Penanggung Hutang belum melunasi Piutang tersebut.

**2) Piutang Retribusi Izin Mendirikan Bangunan (IMB)**

Saldo Piutang Retribusi Izin Mendirikan Bangunan (IMB) sebesar per 31 Desember 2022 sebesar Rp0,00 dengan penyisihan piutang sebesar Rp26.163.750,00

**Tabel V.3.25 Piutang Retribusi IMB**

No	Jenis Retribusi	Tahun 2022	Tahun 2021	Kenaikan/ Penurunan	Persen tase
		(Rp)	(Rp)		
	Piutang Retribusi IMB Dinas PTSP	25.446.250,00	26.163.750,00	(717.500,00)	(2,74)
	<i>Penyisihan Piutang Retribusi IMB</i>	<i>(25.446.250,00)</i>	<i>(26.163.750,00)</i>	<i>717.500,00</i>	<i>(2,74)</i>
	<b>Piutang Retribusi IMB Netto</b>	<b>0,00</b>	<b>0,00</b>	<b>0,00</b>	<b>0,00</b>

Piutang Retribusi IMB sebesar Rp25.446.250,00 adalah piutang retribusi IMB yang terdapat di Dinas Penanaman Modal dan PTSP. Piutang ini disisihkan sebesar 100% atau Rp25.446.250,00 dengan kategori macet.

**3) Piutang Retribusi Pemakaian Kekayaan Daerah**

Saldo Piutang Retribusi Pemakaian Kekayaan Daerah yang dipisahkan per 31 Desember 2022 adalah sebesar Rp0,00 merupakan piutang atas pemanfaatan/pemakaian fasilitas yang disediakan oleh Pemerintah Kabupaten Solok Selatan. Nilai piutang retribusi pemakaian kekayaan yang dipisahkan ini sebesar Rp8.375.000,00 dengan penyisihan 100% dan kategori macet.

**Tabel V.3.26 Piutang Retribusi Pemakaian Kekayaan Daerah**

No	Jenis Retribusi	Tahun 2022	Tahun 2021	Kenaikan/ Penurunan	Persen tase
		(Rp)	(Rp)		
	Piutang Retribusi Pemakaian Kekayaan Daerah	8.375.000,00	8.375.000,00	0,00	0,00
	<i>Penyisihan Piutang Retribusi Pemakaian Kekayaan Daerah</i>	<i>(8.375.000,00)</i>	<i>(8.375.000,00)</i>	<i>0,00</i>	<i>0,00</i>
	<b>Piutang Retribusi Pemakaian Kekayaan Daerah Netto</b>	<b>0,00</b>	<b>0,00</b>	<b>0,00</b>	<b>0,00</b>
1	Retribusi Pemakaian Kekayaan Daerah- Sekretariat DPRD	3.450.000,00	3.450.000,00	0,00	0,00
	<i>Penyisihan Piutang Retribusi Pemakaian Kekayaan Daerah</i>	<i>(3.450.000,00)</i>	<i>(3.450.000,00)</i>	<i>0,00</i>	<i>0,00</i>
	<b>Piutang Retribusi Pemakaian Kekayaan Daerah Netto</b>	<b>0,00</b>	<b>0,00</b>	<b>0,00</b>	<b>0,00</b>
2	Retribusi Pemakaian Kekayaan Daerah - Kecamatan Sungai Pagu	4.925.000,00	4.925.000,00	0,00	0,00
	<i>Penyisihan Piutang Retribusi Pemakaian Kekayaan Daerah</i>	<i>(4.925.000,00)</i>	<i>(4.925.000,00)</i>	<i>0,00</i>	<i>0,00</i>
	<b>Piutang Retribusi Pemakaian Kekayaan Daerah Netto</b>	<b>0,00</b>	<b>0,00</b>	<b>0,00</b>	<b>0,00</b>



**CATATAN ATAS LAPORAN KEUANGAN  
PEMERINTAH KABUPATEN SOLOK SELATAN  
TAHUN ANGGARAN 2022**

**AUDITED**

**4) Piutang Retribusi Pelayanan Pasar**

Saldo Piutang Retribusi pelayanan pasar per 31 Desember 2022 adalah sebesar Rp44.006.462,00 yang terdiri dari piutang retribusi tahun 2016 sd 2022. Penetapan piutang retribusi pelayanan pasar baru dilakukan pada tahun 2017 maka total piutang retribusi saat ini merupakan gabungan piutang pada Tahun 2016 sampai dengan Tahun 2022.

**Tabel V.3.25 Piutang Retribusi Pelayanan Pasar**

No	Jenis Retribusi	Tahun 2022 (Rp)	Tahun 2021 (Rp)	Kenaikan/ Penurunan	Persen tase
	Piutang Retribusi Pelayanan Pasar	1.853.470.600,00	1.810.783.000,00	42.687.600,00	2,36
	Penyisihan Piutang Retribusi Pelayanan Pasar	(1.809.464.138,00)	(1.464.244.666,00)	(345.219.472,00)	23,58
	<b>Piutang Piutang Retribusi Pelayanan Pasar Netto</b>	<b>44.006.462,00</b>	<b>346.538.334,00</b>	<b>(302.531.872,00)</b>	<b>(87,30)</b>

Nilai piutang retribusi pelayanan pasar sampai dengan 31 Desember 2022 adalah sebesar Rp1.853.470.600,00 dengan penyisihan sebesar Rp1.809.464.138,00.

Untuk rincian piutang retribusi pasar selanjutnya dapat dilihat pada **Lampiran 8**.

**3. Piutang Pengelolaan Kekayaan Daerah yang dipisahkan**

Piutang Pengelolaan Kekayaan Daerah yang dipisahkan per 31 Desember 2022 dan 2021 adalah sebesar Rp0,00. Hal ini disebabkan karena pada tahun sekarang nilai dividen atas penyertaan modal Pemerintah Kabupaten Solok selatan ke Bank Pembangunan Daerah Sumatera Barat (Bank Nagari) belum disampaikan berhubung RUPS PT. Bank Pembangunan Daerah Sumatera Barat belum terlaksana, sementara piutang dari PT Balairung tahun ini tidak ada disebabkan kondisi perusahaan yang mengalami kerugian.

Jenis Piutang Hasil Pengelolaan Kekayaan Daerah yang Dipisahkan	Tahun 2022 (Rp)	Tahun 2021 (Rp)	Kenaikan/ Penurunan	Persen tase
Piutang Hasil Pengelolaan Kekayaan Daerah yang Dipisahkan	0,00	0,00	0,00	0,00
Penyisihan Piutang pengelolaan kekayaan daerah yang dipisahkan	0,00	0,00	0,00	0,00
<b>Piutang Hasil Pengelolaan Kekayaan Daerah yang Dipisahkan Netto</b>	<b>0,00</b>	<b>0,00</b>	<b>0,00</b>	<b>0,00</b>

**4. Piutang Lain-lain PAD yang Sah**

Nilai Saldo Piutang Lain-lain PAD yang Sah per 31 Desember 2022 adalah sebesar Rp5.685.572.453,09. Jika dibandingkan dengan saldo piutang lain-lain PAD yang sah tahun 2021 sebesar Rp5.685.723.132,84 terdapat penurunan piutang sebesar Rp150.679,75 atau naik sebesar 0,00% sesuai dengan tabel berikut.

**Tabel V.3.26 Piutang Lain-lain PAD yang Sah**

No	Jenis Piutang Lain-lain PAD Yang Sah	Tahun 2022 (Rp)	Tahun 2021 (Rp)	Kenaikan/ Penurunan	Persen tase
	PIUTANG LAIN-LAIN PAD YANG SAH	30.242.352.032,38	41.898.865.185,94	(11.656.513.153,56)	(27,82)
	PENYISIHAN LAIN-LAIN PAD YANG SAH	(24.556.779.579,29)	(36.213.142.053,10)	11.656.362.473,81	(32,19)





**CATATAN ATAS LAPORAN KEUANGAN  
PEMERINTAH KABUPATEN SOLOK SELATAN  
TAHUN ANGGARAN 2022**

AUDITED

No	Jenis Piutang Lain-lain PAD Yang Sah	Tahun 2022 (Rp)	Tahun 2021 (Rp)	Kenaikan/ Penurunan	Persen tase
	<b>PIUTANG LAIN-LAIN PAD YANG SAH NETTO</b>	<b>5.685.572.453,09</b>	<b>5.685.723.132,84</b>	<b>(150.679,75)</b>	<b>(0,00)</b>
1	Piutang Lain - lain PAD yang Sah-Denda atas Keterlambatan Pelaksanaan Pekerjaan Dinas PUPR	18.402.559,62	89.351.615,94	(70.949.056,32)	(79,40)
	<i>Penyisihan Piutang Lain-lain PAD yang sah</i>	<i>(9.769.123,07)</i>	<i>(53.610.969,56)</i>	<i>43.841.846,49</i>	<i>(81,78)</i>
	<b>Piutang Lain - lain PAD yang Sah Netto</b>	<b>8.633.436,55</b>	<b>35.740.646,38</b>	<b>(27.107.209,83)</b>	<b>(75,84)</b>
2	Piutang Lain - lain PAD yang Sah-BLUD RSUD	5.747.915.543,00	5.427.740.347,00	320.175.196,00	5,90
	<i>Penyisihan Piutang Lain-lain PAD yang sah</i>	<i>(72.277.503,22)</i>	<i>(49.624.708,74)</i>	<i>(22.652.794,48)</i>	<i>45,65</i>
	<b>Piutang Lain - lain PAD yang Sah Netto</b>	<b>5.675.638.039,78</b>	<b>5.378.115.638,26</b>	<b>297.522.401,52</b>	<b>5,53</b>
3					
3	Piutang Lain - lain PAD yang Sah-BLUD PUSKESMAS	0,00	90.586.200,00	(90.586.200,00)	(100,00)
	<i>Penyisihan Piutang Lain - lain PAD yang Sah-BLUD PUSKESMAS</i>	<i>0,00</i>	<i>(452.931,00)</i>	<i>452.931,00</i>	<i>(100,00)</i>
	<b>Piutang Lain - lain PAD yang Sah Netto</b>	<b>0,00</b>	<b>90.133.269,00</b>	<b>(90.133.269,00)</b>	<b>(100,00)</b>
4	Piutang Lain - lain PAD yang Sah-Piutang Tuntutan Perbendaharaan	21.700.661.271,00	21.700.661.271,00	0,00	0,00
	<i>Penyisihan Piutang Lain-lain PAD yang sah</i>	<i>(21.700.661.271,00)</i>	<i>(21.700.661.271,00)</i>	<i>0,00</i>	<i>0,00</i>
	<b>Piutang Lain - lain PAD yang Sah Netto</b>	<b>0,00</b>	<b>0,00</b>	<b>0,00</b>	<b>0,00</b>
5	Piutang Lain - lain PAD yang Sah-Piutang Tuntutan Kerugian Daerah	454.333.948,00	454.333.948,00	0,00	0,00
	<i>Penyisihan Piutang Lain-lain PAD yang sah</i>	<i>(454.333.948,00)</i>	<i>(272.600.368,80)</i>	<i>(181.733.579,20)</i>	<i>66,67</i>
	<b>Piutang Lain - lain PAD yang Sah Netto</b>	<b>0,00</b>	<b>181.733.579,20</b>	<b>(181.733.579,20)</b>	<b>(100,00)</b>
6	Piutang Lain - lain PAD yang Sah-Dana Revolving	2.319.737.734,00	14.136.191.804,00	(11.816.454.070,00)	(83,59)
	<i>Penyisihan Piutang Lain - lain PAD yang Sah-Dana Revolving</i>	<i>(2.319.737.734,00)</i>	<i>(14.136.191.804,00)</i>	<i>11.816.454.070,00</i>	<i>(83,59)</i>
	<b>Piutang Lain - lain PAD yang Sah Netto</b>	<b>0,00</b>	<b>0,00</b>	<b>0,00</b>	<b>0,00</b>
6.1	Piutang Dana Revolving Dinas BPMPrKB (DINSOSPMD)	2.114.475.400,00	13.929.828.470,00	(11.815.353.070,00)	(84,82)
	<i>Penyisihan Piutang</i>	<i>(2.114.475.400,00)</i>	<i>(13.929.828.470,00)</i>	<i>11.815.353.070,00</i>	<i>(84,82)</i>



**CATATAN ATAS LAPORAN KEUANGAN  
PEMERINTAH KABUPATEN SOLOK SELATAN  
TAHUN ANGGARAN 2022**

**AUDITED**

No	Jenis Piutang Lain-lain PAD Yang Sah	Tahun 2022 (Rp)	Tahun 2021 (Rp)	Kenaikan/ Penurunan	Persen tase
	<i>Dana revolving</i>				
	<b>Piutang Dana Revolving Netto</b>	<b>0,00</b>	<b>0,00</b>	<b>0,00</b>	<b>0,00</b>
6.2	Piutang Dana Revolving Dinas KOPERINDAG	205.262.334,00	206.363.334,00	(1.101.000,00)	(0,53)
	<i>Penyisihan Piutang Dana revolving</i>	<i>(205.262.334,00)</i>	<i>(206.363.334,00)</i>	<i>1.101.000,00</i>	<i>(0,53)</i>
	<b>Piutang Dana Revolving Netto</b>	<b>0,00</b>	<b>0,00</b>	<b>0,00</b>	<b>0,00</b>
7	Piutang Lain-lain PAD Yang Sah - Piutang Remunerasi Dana Bagi Hasil Treasury Deposit Facility (TDF)	1.300.976,76	0,00	1.300.976,76	100,00
	<i>Penyisihan Piutang Lain-lain PAD Yang Sah - Piutang Remunerasi Dana Bagi Hasil Treasury Deposit Facility (TDF)</i>	<i>0,00</i>	<i>0,00</i>	<i>0,00</i>	<i>100,00</i>
	<b>Piutang Piutang Lain-lain PAD Yang Sah - Piutang Remunerasi Dana Bagi Hasil Treasury Deposit Facility (TDF)</b>	<b>1.300.976,76</b>	<b>0,00</b>	<b>1.300.976,76</b>	<b>100,00</b>

Piutang Lain-lain PAD yang Sah terdiri dari:

**1) Piutang Denda atas Keterlambatan Pelaksanaan Pekerjaan**

Piutang Denda atas Keterlambatan Pelaksanaan Pekerjaan merupakan piutang yang berasal dari denda keterlambatan dan pencairan jaminan pelaksanaan. Pada tahun 2022, nilai saldo piutang Denda atas Keterlambatan Pelaksanaan Pekerjaan sebesar Rp8.633.436,55 dimana nilai piutang sebesar Rp18.402.559,62 dengan penyisihan sebesar Rp9.769.123,07.

**Tabel V.3.27 Piutang Denda Keterlambatan Pelaksanaan Pekerjaan**

No	Jenis Piutang Lain-lain PAD Yang Sah	Tahun 2022 (Rp)	Tahun 2021 (Rp)	Kenaikan/ Penurunan	Persen tase
1	Piutang Lain - lain PAD yang Sah- Denda atas Keterlambatan Pelaksanaan Pekerjaan Dinas PUPR	18.402.559,62	89.351.615,94	(70.949.056,32)	(79,40)
	<i>Penyisihan Piutang Lain-lain PAD yang sah</i>	<i>(9.769.123,07)</i>	<i>(53.610.969,56)</i>	<i>43.841.846,49</i>	<i>(81,78)</i>
	<b>Piutang Lain - lain PAD yang Sah Netto</b>	<b>8.633.436,55</b>	<b>35.740.646,38</b>	<b>(27.107.209,83)</b>	<b>(75,84)</b>

**2) Piutang BLUD RSUD**

Per 31 Desember 2022 Nilai Saldo Piutang BLUD RSUD sebesar Rp5.675.638.039,78, dimana nilai piutang sebesar Rp5.747.915.543,00 dengan penyisihan sebesar Rp72.277.503,22. Jika dibandingkan dengan piutang yang sama



**CATATAN ATAS LAPORAN KEUANGAN  
PEMERINTAH KABUPATEN SOLOK SELATAN  
TAHUN ANGGARAN 2022**

**AUDITED**

pada tahun 2021 sebesar Rp5.378.115.638,26 terjadi kenaikan piutang sebesar Rp297.522.401,52 atau sebesar 5,53%.

**Tabel V.3.28 Piutang BLUD RSUD**

No	Jenis Piutang Lain-lain PAD Yang Sah	Tahun 2022 (Rp)	Tahun 2021 (Rp)	Kenaikan/ Penurunan	Persen tase
1	Piutang Lain - lain PAD yang Sah-BLUD RSUD	5.747.915.543,00	5.427.740.347,00	320.175.196,00	5,90
	<i>Penyisihan Piutang Lain-lain PAD yang sah</i>	<i>(72.277.503,22)</i>	<i>(49.624.708,74)</i>	<i>(22.652.794,48)</i>	45,65
	<b>Piutang Lain - lain PAD yang Sah Netto</b>	<b>5.675.638.039,78</b>	<b>5.378.115.638,26</b>	<b>297.522.401,52</b>	<b>5,53</b>

Adapun rincian piutang BLUD RSUD per 31 desember 2022 sebagaimana terdapat dalam **Lampiran 9**.

**3) Piutang Tuntutan Perbendaharaan (TP)**

Piutang Tuntutan Perbendaharaan sebesar Rp21.700.661.271,00 adalah Piutang yang telah dikeluarkan Surat Penetapannya oleh BPK-RI, dengan penyisihan 100% sebesar (Rp21.700.661.271,00) dengan kategori macet. Pada tahun 2022 tidak terdapat realisasi atas piutang ini. Adapun rincian piutang ini sebagai berikut:

**Tabel V.3.29 Piutang Tuntutan Perbendaharaan**

No	Jenis Piutang Lain-lain PAD Yang Sah	Tahun 2022 (Rp)	Tahun 2022 (Rp)	Kenaikan/ Penurunan	Persen tase
1	Piutang Lain - lain PAD yang Sah- Piutang Tuntutan Perbendaharaan	21.700.661.271,00	21.700.661.271,00	0,00	0,00
	<i>Penyisihan Piutang Lain-lain PAD yang sah</i>	<i>(21.700.661.271,00)</i>	<i>(21.700.661.271,00)</i>	0,00	0,00
	<b>Piutang Lain - lain PAD yang Sah Netto</b>	<b>0,00</b>	<b>0,00</b>	<b>0,00</b>	<b>0,00</b>

Adapun rincian piutang di atas sebagai berikut:

**Tabel V.3.30 Rincian Piutang Tuntutan Perbendaharaan Sesuai dengan SKP BPK**

NO	NO. SK BPK	SKPD	2022	2021	Kenaikan/ Penurunan	Persen tase
		<b>Piutang Tuntutan Perbendaharaan</b>	<b>21.700.661.271,00</b>	<b>21.700.661.271,00</b>		
1	NOMOR 27.TP12-2013/VIII/2017.SKP	Sekretariat Daerah	16.784.598.040,00	16.784.598.040,00	0,00	0,00
2	NOMOR 31.TP12-2013/VIII/2017.SKP	Sekretariat DPRD	520.779.212,00	520.779.212,00	0,00	0,00
3	NOMOR 33.TP12-2013/VIII/2017.SKP	Dinas Kesehatan	2.188.550,00	2.188.550,00	0,00	0,00
4	NOMOR 36.TP12-2013/VIII/2017.SKP	Dinas Pekerjaan Umum	313.791.787,00	313.791.787,00	0,00	0,00





**CATATAN ATAS LAPORAN KEUANGAN  
PEMERINTAH KABUPATEN SOLOK SELATAN  
TAHUN ANGGARAN 2022**

**AUDITED**

NO	NO. SK BPK	SKPD	2022	2021	Kenaikan/ Penurunan	Persen tase
5	NOMOR 38.TP12-2013/VIII/2017.SKP	Dinas PTSP	45.719.665,00	45.719.665,00	0,00	0,00
6	NOMOR 39.TP12-2013/VIII/2017.SKP	Dinas Sosnakertrans	12.964.246,00	12.964.246,00	0,00	0,00
7	NOMOR 44.TP12-2013/VIII/2017.SKP	Dinas Sosial PMD	157.803.500,00	157.803.500,00	0,00	0,00
8	NOMOR 52.TP12-2013/VIII/2017.SKP	Kantor Camat Sangir	8.706.782,00	8.706.782,00	0,00	0,00
9	NOMOR 54.TP12-2013/VIII/2017.SKP	Dinas Pertanian	110.443.809,00	110.443.809,00	0,00	0,00
10	NOMOR 55.TP12-2013/VIII/2017.SKP	BPKD	3.647.030.343,00	3.647.030.343,00	0,00	0,00
11	NOMOR 58.TP12-2013/VIII/2017.SKP	Dinas Pendidikan	59.807.408,00	59.807.408,00	0,00	0,00
12	NOMOR 60.TP12-2013/VIII/2017.SKP	Dinas Pariwisata dan Kebudayaan	600,00	600,00	0,00	0,00
13	NOMOR 63.TP12-2013/VIII/2017.SKP	Kantor Kesbanglinmas	19.000.263,00	19.000.263,00	0,00	0,00
14	NOMOR 67.TP12-2013/VIII/2017.SKP	Dinas Satpol PP dan Damkar	17.827.066,00	17.827.066,00	0,00	0,00

Untuk rincian piutang Tuntutan Perbendaharaan lebih lanjut dilihat pada **Lampiran 10**.

**4) Piutang Tuntutan Kerugian Daerah**

Piutang Tuntutan Kerugian sebesar Rp454.333.948,00 adalah suatu proses tuntutan yang dilakukan terhadap Pegawai Negeri Bukan Bendahara atau Pejabat Lain dengan tujuan untuk memulihkan kerugian daerah. Penyisihan piutang ini adalah 100% sebesar Rp454.333.948 dengan kategori macet. Pada tahun 2022 tidak terdapat realisasi atas piutang ini

**Tabel V.3.31 Piutang Tuntutan Ganti Rugi**

No	Jenis Piutang Lain-lain PAD Yang Sah	Tahun 2022 (Rp)	Tahun 2021 (Rp)	Kenaikan/ Penurunan	Persen tase
1	Piutang Lain - lain PAD yang Sah-Piutang Tuntutan Kerugian Daerah	454.333.948,00	454.333.948,00	0,00	0,00
	<i>Penyisihan Piutang Lain-lain PAD yang sah</i>	<i>(454.333.948,00)</i>	<i>(272.600.368,80)</i>	<i>(181.733.579,20)</i>	<i>66,67</i>
	<b>Piutang Lain - lain PAD yang Sah Netto</b>	<b>0,00</b>	<b>181.733.579,20</b>	<b>(181.733.579,20)</b>	<b>(100,00)</b>

Piutang Tuntutan Kerugian sebesar Rp454.333.948,00 terdapat pada OPD berikut:

NO	Uraian	2022	2021	Kenaikan/ Penurunan	Persen tase
	<b>Piutang Tuntutan Ganti Kerugian Daerah</b>	<b>454.333.948,000</b>	<b>454.333.948,000</b>	<b>0,00</b>	<b>0,00</b>
1	Sekretariat Daerah	70.310.000,000	70.310.000,000	0,00	0,00
2	Sekretariat DPRD	384.023.948,000	384.023.948,000	0,00	0,00

Untuk rincian piutang Tuntutan Ganti Kerugian Daerah lebih lanjut dilihat pada **Lampiran 11**.



**CATATAN ATAS LAPORAN KEUANGAN  
PEMERINTAH KABUPATEN SOLOK SELATAN  
TAHUN ANGGARAN 2022**

**AUDITED**

**5) Piutang Dana Revolving**

Nilai Saldo Piutang Dana Revolving sebesar Rp0,00 dimana piutang tersebut seluruhnya sudah macet dengan penyisihan sebesar Rp2.319.737.734,00.

Piutang revolving adalah Piutang yang dipersepsikan sebagai dana bergulir pada SKPD BPMPrKB sekarang menjadi Perangkat Daerah Dinas Sosial, Pemberdayaan Masyarakat dan Desa serta Dinas Koperindag sekarang menjadi Dinas Perindagkop UKM.

**Tabel V.3.32 Dana Revolving**

No	Uraian	Tahun 2022	Tahun 2021	Kenaikan/ Penurunan	Persen tase
		(Rp)	(Rp)		
	Piutang Lain - lain PAD yang Sah-Dana Revolving	2.319.737.734,00	14.136.191.804,00	(11.816.454.070,00)	(83,59)
	Penyisihan Piutang Lain - lain PAD yang Sah-Dana Revolving	(2.319.737.734,00)	(14.136.191.804,00)	11.816.454.070,00	(83,59)
	<b>Piutang Lain - lain PAD yang Sah Netto</b>	<b>0,00</b>	<b>0,00</b>	<b>0,00</b>	<b>0,00</b>
1	Piutang Dana Revolving Dinas BPMPrKB (DINSOSPMD)	2.114.475.400,00	13.929.828.470,00	(11.815.353.070,00)	(84,82)
	Penyisihan Piutang Dana revolving	(2.114.475.400,00)	(13.929.828.470,00)	11.815.353.070,00	(84,82)
	<b>Piutang Dana Revolving Netto</b>	<b>0,00</b>	<b>0,00</b>	<b>0,00</b>	<b>0,00</b>
2	Piutang Dana Revolving Dinas KOPERINDAG	205.262.334,00	206.363.334,00	(1.101.000,00)	(0,53)
	Penyisihan Piutang Dana revolving	(205.262.334,00)	(206.363.334,00)	1.101.000,00	(0,53)
	<b>Piutang Dana Revolving Netto</b>	<b>0,00</b>	<b>0,00</b>	<b>0,00</b>	<b>0,00</b>

Pada tahun 2022 tidak ada realisasi piutang dana revolving. Piutang ini termasuk kategori macet dengan persentase penyisihan piutang sebesar 100%, Rincian Piutang Revolving tersebut adalah sebagai berikut:

**a. Revolving Fund BPMPr&KB**

Piutang Dana Bergulir (revolving) per 31 Desember 2022 pada BPMPrKB (sekarang DINSOSPMD) adalah sebesar Rp2.114.475.400,00 dengan penyisihan piutang sebesar (Rp2.114.475.400,00) dimana saat ini piutang tersebut termasuk dalam kategori macet.

Pada tahun 2022 ini, dilakukan penyesuaian terhadap nilai piutang revolving tersebut dimana sesuai dengan Keputusan Bupati Solok Selatan Nomor: 460.128-2023 tanggal 13 Maret 2023 tentang Penghapusan Denda Pada Dana Kegiatan Modal Usaha Ekonomi Produktif Masyarakat Pola Revolving Tahun 2006, nilai denda sebesar Rp11.063.949.170,00 dihapuskan dari perhitungan piutang, sehingga piutang revolving tersebut hanya terdiri dari sisa nilai pokok ditambah dengan sisa bunga.



**CATATAN ATAS LAPORAN KEUANGAN  
PEMERINTAH KABUPATEN SOLOK SELATAN  
TAHUN ANGGARAN 2022**

**AUDITED**

**Tabel V.3.33 Piutang Dana Revolving BMPPr&KB (DINSOSPMD)**

No	Uraian	Jumlah	Kategori Likuiditas	Persentase Penyisihan	JUMLAH PENYISIHAN
1	2	3	4	5	6
1	Piutang Pokok Dana Bergulir BPM, Pr&KB 2006	1.847.681.700,00	Macet	100,00%	1.847.681.700,00
2	Piutang Bunga Dana Bergulir BPM, Pr&KB 2006	266.793.700,00	Macet	100,00%	266.793.700,00
<b>JUMLAH</b>		<b>2.114.475.400,00</b>			<b>2.114.475.400,00</b>

Rincian piutang revolving lebih lanjut dijelaskan dalam Keputusan Bupati Solok Selatan Nomor: 460.128-2023 tanggal 13 Maret 2023 tentang Penghapusan Denda Pada Dana Kegiatan Modal Usaha Ekonomi Produktif Masyarakat Pola Revolving Tahun 2006 huruf B sebagaimana terdapat dalam **Lampiran 12**.

Selain itu, dalam Keputusan Bupati di atas, sebagaimana yang terdapat pada huruf C, juga ditetapkan bahwa nilai piutang revolving yang disalurkan ke PDAM sebesar Rp751.266.400 yang terdiri dari sisa pokok sebesar Rp636.666.400 dan sisa bunga sebesar Rp114.600.000,00 seluruhnya dialihkan menjadi penambahan Penyertaan Modal Pemerintah Kabupaten Solok Selatan.

**b. Revolving Fund Koperindag (DINAS PERINDAGKOP-UKM)**

Nilai piutang Dana Revolving Fund Koperindag Per Desember 2022 sebesar Rp205.262.334,00 terdiri dari Piutang Pokok sebesar Rp182.669.067,00 dan Piutang Bunga Rp22.593.267,00. Penyisihan piutang atas dana bergulir sebesar Rp205.262.334,00 merupakan kategori macet dengan persentase sebesar 100%.

**Tabel V.3.34 Rincian Piutang Revolving KOPERINDAG  
(DINAS PERINDAGKOP dan UKM)**

No.	Uraian	Piutang Lain-lain PAD yang Sah - KOPERINDAG (DINAS PERINDAGKOP dan UKM)					
		Jumlah Dana di Salurkan		Setor Ke Kas Daerah s/d 31 Desember 2022		Jumlah Piutang Per 31 Desember 2022	
		Pokok	Bunga	Pokok	Bunga	Pokok	Bunga
1	2	3	4	5	6	7	8
1	Koperasi	329.000.000,00	39.540.000,00	266.884.533,00	30.199.733,00	62.115.467,00	9.340.267,00
2	UKM	357.000.000,00	42.840.000,00	236.446.400,00	29.587.000,00	120.553.600,00	13.253.000,00
<b>JUMLAH</b>		<b>686.000.000,00</b>	<b>82.380.000,00</b>	<b>503.330.933,00</b>	<b>59.786.733,00</b>	<b>182.669.067,00</b>	<b>22.593.267,00</b>

**a) Revolving Fund 2006**

Nilai piutang yang berasal dari Dana Revolving Fund Koperindag 2006 Per Desember 2022 sebesar Rp48.491.500,00 terdiri dari Piutang Pokok sebesar Rp42.763.400,00 dan Piutang Bunga Rp5.728.100,00 dengan plafon awal sebesar Rp336.000.000,- terdiri dari plafon pokok Rp300.000.000,00 dan plafon bunga pinjaman Rp36.000.000,00. Penyisihan piutang atas dana bergulir sebesar Rp49.592.500,00 merupakan kategori macet dengan persentase sebesar 100% (seratus persen).





**CATATAN ATAS LAPORAN KEUANGAN  
PEMERINTAH KABUPATEN SOLOK SELATAN  
TAHUN ANGGARAN 2022**

**AUDITED**

**Tabel V.3.35 Rincian Piutang Revolving Tahun 2006- KOPERINDAG  
(DINAS PERINDAGKOP dan UKM)**

No.	Uraian	2006					
		Jumlah Dana di Salurkan		Setor Ke Kas Daerah s/d 31 Desember 2022		Jumlah Piutang Per 31 Desember 2022	
		Pokok	Bunga	Pokok	Bunga	Pokok	Bunga
1	2	3	4	5	6	7	8
1	Koperasi	140.000.000,00	16.800.000,00	126.936.600,00	13.073.400,00	13.063.400,00	3.726.600,00
2	UKM	160.000.000,00	19.200.000,00	130.300.000,00	17.198.500,00	29.700.000,00	2.001.500,00
<b>JUMLAH</b>		<b>300.000.000,00</b>	<b>36.000.000,00</b>	<b>257.236.600,00</b>	<b>30.271.900,00</b>	<b>42.763.400,00</b>	<b>5.728.100,00</b>
<b>JUMLAH PIUTANG</b>						<b>48.491.500,00</b>	
<b>PENYISIHAN PIUTANG</b>						<b>(48.491.500,00)</b>	

**b) Revolving Fund Koperindag 2008**

Nilai piutang lain-lain yang berasal dari Dana Revolving Fund Koperindag 2008 Per Desember 2022 sebesar Rp156.770.834,00 terdiri dari Piutang Pokok sebesar Rp139.905.667,00 dan Piutang Bunga Rp16.865.167,00. Penyisihan piutang atas dana bergulir sebesar Rp156.770.834,00 dan merupakan kategori macet dengan persentase sebesar 100% (seratus persen).

**Tabel V.3.36 Rincian Piutang Revolving Tahun 2006- KOPERINDAG  
(DINAS PERINDAGKOP dan UKM)**

No.	Uraian	2008					
		Jumlah Dana di Salurkan		Setor Ke Kas Daerah s/d 31 Desember 2022		Jumlah Piutang Per 31 Desember 2022	
		Pokok	Bunga	Pokok	Bunga	Pokok	Bunga
1	2	3	4	5	6	7	8
1	Koperasi	189.000.000,00	22.740.000,00	139.947.933,00	17.126.333,00	49.052.067,00	5.613.667,00
2	UKM	197.000.000,00	23.640.000,00	106.146.400,00	12.388.500,00	90.853.600,00	11.251.500,00
<b>JUMLAH</b>		<b>386.000.000,00</b>	<b>46.380.000,00</b>	<b>246.094.333,00</b>	<b>29.514.833,00</b>	<b>139.905.667,00</b>	<b>16.865.167,00</b>
<b>JUMLAH PIUTANG</b>						<b>156.770.834,00</b>	
<b>PENYISIHAN PIUTANG</b>						<b>(156.770.834,00)</b>	

**5. Piutang Transfer Pemerintah Daerah Lainnya**

Piutang Transfer Pemerintah Daerah Lainnya per 31 Desember 2022 adalah sebesar Rp3.534.765.320,00 dimana piutang ini mengalami penurunan dari tahun 2021 sebesar Rp8.106.428.039,00 atau turun sebesar 69,64%.

**Tabel V.3.37 Piutang Transfer Pemerintah Daerah Lainnya**

Jenis Piutang Transfer Pemerintah Daerah Lainnya	Tahun 2022	Tahun 2021	Kenaikan/ Penurunan	Persentase
	(Rp)	(Rp)		
Piutang Transfer Pemerintah Daerah Lainnya	3.534.765.320,00	11.641.193.359,00	(8.106.428.039,00)	(69,64)
Penyisihan Piutang Transfer Pemerintah Daerah Lainnya	0,00	0,00	0,00	0,00
<b>Piutang Transfer Pemerintah Daerah Lainnya Netto</b>	<b>3.534.765.320,00</b>	<b>11.641.193.359,00</b>	<b>(8.106.428.039,00)</b>	<b>(69,64)</b>

Piutang Transfer Pemerintah Daerah Lainnya sebesar Rp3.534.765.320,00 adalah Piutang Dana Bagi Hasil Pajak Provinsi Sumatera Barat yang telah ditetapkan sesuai dengan Keputusan Kepala Badan Pengelolaan Keuangan dan Aset Daerah Provinsi Sumatera Barat Nomor: 971.1/06/Pjk-Bapenda/2023 tanggal 25 Januari 2023 tentang Penetapan Alokasi Definitif, Kekurangan dan Kelebihan Salur Dana Bagi Hasil Pajak



**CATATAN ATAS LAPORAN KEUANGAN  
PEMERINTAH KABUPATEN SOLOK SELATAN  
TAHUN ANGGARAN 2022**

**AUDITED**

Provinsi Sumatera Barat Bagian Kabupaten Kota Se Sumatera Barat Tahun Anggaran 2022, dimana alokasi untuk Kabupaten Solok Selatan dengan rincian sebagai berikut:

**Tabel V.3.38 Piutang Transfer Pemerintah Daerah Lainnya**

Piutang Transfer Pemerintah Daerah Lainnya	Kurang Salur Tahun 2022 (Rp)
Piutang Transfer Dana Bagi Hasil Pajak Kendaraan Bermotor (PKB)	1.154.959.077,00
Piutang Transfer Dana Bagi Hasil Bea Balik Nama Kendaraan Bermotor (BBNKB)	661.047.607,00
Piutang Transfer Dana Bagi Hasil Pajak Bahan Bakar Kendaraan Bermotor (PBBKB)	1.691.359.974,00
Piutang Transfer Dana Bagi Hasil Pajak Air Permukaan (PAP)	27.398.662,00
<b>Jumlah</b>	<b>3.534.765.320,00</b>

**II. Piutang Lainnya**

Saldo piutang lainnya per 31 Desember 2022 sebesar Rp154.280.222,50 dengan penyisihan sebesar Rp775.277,50.

**Tabel V.3.39 Rincian Piutang Lainnya**

No	Uraian	Tahun 2022 (Rp)	Tahun 2021 (Rp)	Kenaikan/ Penurunan	Persen tase
<b>1</b>	<b>PIUTANG LAINNYA</b>	<b>155.055.500,00</b>	<b>0,00</b>	<b>155.055.500,00</b>	<b>0,00</b>
	PENYISIHAN PIUTANG LAINNYA	(775.277,50)	0,00	(775.277,50)	0,00
	<b>PIUTANG LAINNYA NETTO</b>	<b>154.280.222,50</b>	<b>0,00</b>	<b>154.280.222,50</b>	<b>0,00</b>
	Piutang Pendapatan Kapitasi FKTP	155.055.500,00	0,00	155.055.500,00	(1,00)
	Penyisihan Piutang Pendapatan Kapitasi FKTP	(775.277,50)	0,00	(775.277,50)	(1,00)
	<b>Jumlah Piutang Lainnya Netto</b>	<b>154.280.222,50</b>	<b>0,00</b>	<b>154.280.222,50</b>	<b>(1,00)</b>

Adapun rincian Piutang FKTP Puskesmas per 31 Desember 2022 sebagai berikut:

**Tabel V.3.40 Piutang Lainnya - Kapitasi FKTP**

NO	URAIAN	TAHUN ANGGARAN 2021					TOTAL HUTANG
		RAWATAN	PERSALINAN	RUJUKAN	KB	PROLA NIS	
1	Utang Kegiatan Non Kapitasi UPT Puskesmas KPGD	2.200.000	10.775.000	463.000	1.290.000	1.710.000	16.438.000
2	Utang Kegiatan Non Kapitasi UPT Puskesmas Sungai Pagu		8.025.000	-	2.000.000	620.000	10.645.000
3	Utang Kegiatan Non Kapitasi UPT Puskesmas Pauh Duo			80.000	710.000		790.000
4	Utang Kegiatan Non Kapitasi UPT Puskesmas Sangir	32.000.000	2.800.000	13.236.000	400.000	-	48.436.000
5	Utang Kegiatan Non Kapitasi UPT Puskesmas Sangir Jujuan	11.025.000	-	5.124.000	-		16.149.000
6	Utang Kegiatan Non Kapitasi UPT Puskesmas Sangir Balai Janggo	32.200.000	4.800.000	11.890.000			48.890.000
7	Utang Kegiatan Non Kapitasi UPT Puskesmas Sangir Batang Hari	7.400.000	800.000	5.507.500			13.707.500
	<b>JUMLAH</b>	<b>84.825.000</b>	<b>27.200.000</b>	<b>36.300.500</b>	<b>4.400.000</b>	<b>2.330.000</b>	<b>155.055.500</b>





**CATATAN ATAS LAPORAN KEUANGAN  
PEMERINTAH KABUPATEN SOLOK SELATAN  
TAHUN ANGGARAN 2022**

**AUDITED**

C. Beban Dibayar Dimuka	31 Des 2022 (Rp)	31 Des 2021 (Rp)
	380.518.319,00	153.311.622,00

Beban dibayar dimuka pada kondisi per 31 Desember 2022 adalah sebesar Rp380.518.319,00 jika dibandingkan dengan saldo pada 31 Desember 2021 sebesar Rp153.311.622,00 terjadi kenaikan saldo sebesar Rp227.206.697,00 atau sebesar 148,20%, jumlah tersebut merupakan beban dibayar dimuka yang terdapat pada Perangkat Daerah sebagai berikut :

**Tabel V.3.41 Beban dibayar dimuka**

No	Perangkat Daerah	31-Dec-22	31-Dec-21	Kenaikan/ Penurunan	Perse ntase
		(Rp)	(Rp)	(Rp)	
1	Dinas Pendidikan, Kepemudaan dan Olah Raga	267.500,00	4.624.188,00	(4.356.688,00)	(94,22)
2	Dinas Kesehatan	0,00	0,00	0,00	0,00
3	Rumah Sakit Umum Daerah (BLUD)	3.884.696,00	6.888.292,00	(3.003.596,00)	(43,60)
4	Dinas Pekerjaan Umum, Tata Ruang dan Pertanahan	3.258.233,00	5.048.796,00	(1.790.563,00)	(35,47)
5	Dinas Perumahan, Permukiman dan Lingkungan Hidup	7.476.992,00	3.174.598,00	4.302.394,00	135,53
6	Satuan Pol PP dan Pemadam Kebakaran	1.643.496,00	8.003.229,00	(6.359.733,00)	(79,46)
7	Dinas Sosial, Pemberdayaan Masyarakat dan Desa	828.000,00	1.714.500,00	(886.500,00)	(51,71)
8	Dinas Tenaga Kerja dan Transmigrasi	2.068.671,00	2.167.454,00	(98.783,00)	(4,56)
9	Dinas Ketahanan Pangan dan Perikanan	2.062.296,00	2.012.579,00	49.717,00	2,47
10	Dinas Kependudukan dan Pencatatan Sipil	2.402.432,00	2.772.587,00	(370.155,00)	(13,35)
11	Dinas Pengendalian Penduduk, Keluarga Berencana, Pemberdayaan Perempuan dan Perlindungan Anak	3.394.113,00	0,00	3.394.113,00	0,00
12	Dinas Perhubungan	0,00	5.477.049,00	(5.477.049,00)	(100,00)
13	Dinas Komunikasi dan Informatika	277.154.696,00	16.859.646,00	260.295.050,00	1.543,89
14	Dinas Penanaman Modal dan Pelayanan Terpadu Satu Pintu	766.829,00	926.454,00	(159.625,00)	(17,23)
15	Dinas Perpustakaan dan Kearsipan	0,00	74.933,00	(74.933,00)	(100,00)
16	Dinas Pariwisata dan Kebudayaan	654.771,00	15.673.333,00	(15.018.562,00)	(95,82)
17	Dinas Pertanian	12.134.567,00	5.889.863,00	6.244.704,00	106,02
18	Dinas Perindustrian, Perdagangan, Koperasi, Usaha Kecil dan Menengah	1.356.925,00	2.564.621,00	(1.207.696,00)	(47,09)
19	Sekretariat Daerah	29.180.663,00	31.605.308,00	(2.424.645,00)	(7,67)
20	Sekretariat DPRD	2.829.433,00	3.961.542,00	(1.132.109,00)	(28,58)
21	Kecamatan Koto Parik Gadang Diateh	1.007.038,00	975.571,00	31.467,00	3,23
22	Kecamatan Sungai Pagu	1.285.267,00	1.308.558,00	(23.291,00)	(1,78)
23	Kecamatan Sangir	936.913,00	1.124.183,00	(187.270,00)	(16,66)
24	Kecamatan Sangir Jujuan	1.433.800,00	1.302.783,00	131.017,00	10,06
25	Kecamatan Sangir Batang Hari	1.753.150,00	1.932.692,00	(179.542,00)	(9,29)
26	Kecamatan Pauh Duo	1.312.683,00	1.266.575,00	46.108,00	3,64
27	Kecamatan Sangir Balai Janggo	2.111.338,00	1.635.796,00	475.542,00	29,07
28	Badan Penanggulangan Bencana Daerah	7.378.117,00	9.535.660,00	(2.157.543,00)	(22,63)
29	Kantor Kesatuan Bangsa dan Politik	6.834.583,00	6.824.158,00	10.425,00	0,15
30	Inspektorat Daerah	1.015.438,00	697.167,00	318.271,00	45,65





**CATATAN ATAS LAPORAN KEUANGAN  
PEMERINTAH KABUPATEN SOLOK SELATAN  
TAHUN ANGGARAN 2022**

**AUDITED**

No	Perangkat Daerah	31-Dec-22	31-Dec-21	Kenaikan/ Penurunan	Perse ntase
		(Rp)	(Rp)	(Rp)	
31	Badan Perencanaan Pembangunan Daerah	515.625,00	901.408,00	(385.783,00)	(42,80)
32	Badan Pengelolaan Keuangan Daerah (SKPD)	2.581.646,00	5.419.391,00	(2.837.745,00)	(52,36)
33	Badan Kepegawaian dan Pengembangan Sumber Daya Manusia	988.408,00	948.708,00	39.700,00	4,18
<b>Jumlah</b>		<b>380.518.319,00</b>	<b>153.311.622,00</b>	<b>227.206.697,00</b>	<b>148,20</b>

Jenis Beban dibayar dimuka Tahun 2022 dapat dilihat pada tabel berikut :

**Tabel V.3.44 Rincian Beban dibayar Dimuka**

No	Jenis Beban Dibayar Dimuka	31-Dec-22	31-Dec-21	Kenaikan/ Penurunan	Persen tase (%)
		(Rp)	(Rp)	(Rp)	
1	Beban Premi Asuransi Kecelakaan Diri*)	0,00	15.000.000,00	(15.000.000,00)	(100,00)
2	Beban Sewa Rumah Jabatan/Rumah Dinas	0,00	0,00	0,00	0,00
3	Beban Sewa Gedung/ Kantor/Tempat	0,00	9.583.333,00	(9.583.333,00)	(100,00)
4	Beban Sewa Tempat Pembuangan Sampah*)	0,00	0,00	0,00	0,00
5	Beban Pajak Kendaraan Bermotor	380.518.319,00	90.949.085,00	289.569.234,00	318,39
6	Beban Surat Tanda Nomor Kendaraan	0,00	20.279.204,00	(20.279.204,00)	(100,00)
7	Beban Jasa KIR	0,00	0,00	0,00	0,00
8	Beban Jasa Kawat/Faksimili/Internet	0,00	17.500.000,00	(17.500.000,00)	(100,00)
<b>Jumlah</b>		<b>380.518.319,00</b>	<b>153.311.622,00</b>	<b>227.206.697,00</b>	<b>148,20</b>

<b>D. Persediaan</b>	<b>31 Des 2022</b>	<b>31 Des 2021</b>
	<b>(Rp)</b>	<b>(Rp)</b>
	<b>27.293.655.844,90</b>	<b>17.887.521.348,90</b>

Saldo persediaan per 31 Desember 2022 adalah sebesar Rp27.293.655.844,90 jika dibandingkan dengan saldo per 31 Desember 2021 adalah sebesar Rp17.887.521.348,90 terjadi peningkatan saldo persediaan sebesar Rp9.406.134.496,00 atau naik sebesar 52,58%, berikut rincian rekapitulasi saldo dan mutasi secara keseluruhan persediaan selama tahun 2022 pada tiap Perangkat Daerah:

**Tabel V.3.45 Rekapitulasi Persediaan per OPD**

No	Perangkat Daerah	31-Dec-22	31-Dec-21	Kenaikan/ Penurunan	Persen tase
		(Rp)	(Rp)	(Rp)	
1	Dinas Pendidikan, Kepemudaan dan Olah Raga	31.337.455,00	113.910.182,00	(82.572.727,00)	(72,49)
2	Dinas Kesehatan	8.112.979.572,00	8.163.533.807,00	(50.554.235,00)	(0,62)
3	UPT BLUD Puskesmas Kabupaten Solok Selatan	0,00	8.340.396,00	(8.340.396,00)	(100,00)



**CATATAN ATAS LAPORAN KEUANGAN  
PEMERINTAH KABUPATEN SOLOK SELATAN  
TAHUN ANGGARAN 2022**

**AUDITED**

No	Perangkat Daerah	31-Dec-22	31-Dec-21	Kenaikan/ Penurunan	Persentase
		(Rp)	(Rp)	(Rp)	
4	Rumah Sakit Umum Daerah (BLUD)	3.179.852.943,00	4.233.216.147,00	(1.053.363.204,00)	(24,88)
5	Dinas Pekerjaan Umum, Tata Ruang dan Pertanahan	13.391.725.942,00	1.150.036.000,00	12.241.689.942,00	1.064,46
6	Dinas Perumahan, Permukiman dan Lingkungan Hidup	235.476.539,00	213.289.189,00	22.187.350,00	10,40
7	Satuan Pol PP dan Pemadam Kebakaran	5.204.000,00	550.500,00	4.653.500,00	845,32
8	Dinas Sosial, Pemberdayaan Masyarakat dan Desa	17.626.000,00	40.548.600,00	(22.922.600,00)	(56,53)
9	Dinas Tenaga Kerja dan Transmigrasi	727.000,00	1.518.600,00	(791.600,00)	(52,13)
10	Dinas Ketahanan Pangan dan Perikanan	584.467.527,90	444.757.577,90	139.709.950,00	31,41
11	Dinas Kependudukan dan Pencatatan Sipil	653.608.359,00	216.646.545,00	436.961.814,00	201,69
12	Dinas Pengendalian Penduduk, Keluarga Berencana, Pemberdayaan Perempuan dan Perlindungan Anak	2.278.000,00	1.145.000,00	1.133.000,00	98,95
13	Dinas Perhubungan	0,00	2.400.310.500,00	(2.400.310.500,00)	(100,00)
14	Dinas Komunikasi dan Informatika	1.415.500,00	310.500,00	1.105.000,00	355,88
15	Dinas Penanaman Modal dan Pelayanan Terpadu Satu Pintu	1.525.000,00	5.786.000,00	(4.261.000,00)	(73,64)
16	Dinas Perpustakaan dan Kearsipan		0,00	0,00	0,00
17	Dinas Pariwisata dan Kebudayaan	1.335.000,00	10.000.000,00	(8.665.000,00)	(86,65)
18	Dinas Pertanian	87.217.134,00	10.091.360,00	77.125.774,00	764,28
19	Dinas Perindustrian, Perdagangan, Koperasi, Usaha Kecil dan Menengah	56.214.500,00	4.156.000,00	52.058.500,00	1.252,61
20	Sekretariat Daerah	6.141.000,00	0,00	6.141.000,00	0,00
21	Sekretariat DPRD	8.244.450,00	3.710.635,00	4.533.815,00	122,18
22	Kecamatan Koto Parik Gadang Diateh	192.000,00	263.000,00	(71.000,00)	(27,00)
23	Kecamatan Sungai Pagu	0,00	0,00	0,00	0,00
24	Kecamatan Sangir	0,00	0,00	0,00	0,00
25	Kecamatan Sangir Jujuan	586.000,00	412.000,00	174.000,00	42,23
26	Kecamatan Sangir Batang Hari	202.000,00	504.000,00	(302.000,00)	(59,92)
27	Kecamatan Pauh Duo	510.000,00	346.000,00	164.000,00	47,40
28	Kecamatan Sangir Balai Janggo	860.500,00	690.500,00	170.000,00	24,62
29	Badan Penanggulangan Bencana Daerah	424.185.813,00	445.833.700,00	(21.647.887,00)	(4,86)
30	Kantor Kesatuan Bangsa dan Politik	1.174.000,00	1.071.000,00	103.000,00	9,62
31	Inspektorat Daerah	925.500,00	1.571.500,00	(646.000,00)	(41,11)
32	Badan Perencanaan Pembangunan Daerah	3.108.500,00	3.687.500,00	(579.000,00)	(15,70)
33	Badan Pengelolaan Keuangan Daerah (SKPD)	480.315.610,00	407.560.610,00	72.755.000,00	17,85
34	Badan Pengelolaan Keuangan Daerah (SKPKD)	0,00	0,00	0,00	0,00
35	Badan Kepegawaian dan Pengembangan Sumber Daya Manusia	4.220.000,00	3.724.000,00	496.000,00	13,32





**CATATAN ATAS LAPORAN KEUANGAN  
PEMERINTAH KABUPATEN SOLOK SELATAN  
TAHUN ANGGARAN 2022**

**AUDITED**

No	Perangkat Daerah	31-Dec-22	31-Dec-21	Kenaikan/ Penurunan	Persen tase
		(Rp)	(Rp)	(Rp)	
	Jumlah	27.293.655.844,90	17.887.521.348,90	9.406.134.496,00	52,58

Rincian persediaan berdasarkan jenis persediaan Per 31 Desember 2022 adalah sebagai berikut:

**Tabel V.3.44 Rincian persediaan per jenis persediaan**

No	Jenis Persediaan	31-Dec-22	31-Dec-21	Kenaikan/ Penurunan	Persen tase
		(Rp)	(Rp)	(Rp)	
1	ATK	558.559.655,00	162.742.239,00	395.817.416,00	243,22
2	Obat-obatan	9.969.519.422,00	12.385.511.974,00	(2.415.992.552,00)	(19,51)
3	Barang Cetak	669.425.794,00	604.141.776,00	65.284.018,00	10,81
4	Materai dan Benda Pos Lainnya	2.950.000,00	6.133.000,00	(3.183.000,00)	(51,90)
5	Alat Kebersihan	1.386.066.262,00	25.696.840,00	1.360.369.422,00	5.293,92
6	Materi/ Logistik	595.485.245,90	549.942.077,90	45.543.168,00	8,28
7	Bahan Kimia	123.424.424,00	130.205.640,00	(6.781.216,00)	(5,21)
8	Alat Listrik	79.858.600,00	36.413.350,00	43.445.250,00	119,31
9	Barang yang Diserahkan ke Masyarakat	13.428.228.942,00	3.547.954.500,00	9.880.274.442,00	278,48
10	Bahan Bakar Minyak / Gas	32.235.015,00	0,00	32.235.015,00	0,00
11	Isi Tabung Gas	0,00	0,00	0,00	0,00
12	Bahan Baku Bangunan	0,00	6.639.152,00	(6.639.152,00)	(100,00)
13	Bahan Makanan Pokok/Naturan dan Pakan lainnya	129.564.885,00	40.155.600,00	89.409.285,00	222,66
14	Bibit Ternak	318.337.600,00	307.264.200,00	11.073.400,00	3,60
15	Bibit Tanaman	0,00	7.375.000,00	(7.375.000,00)	(100,00)
16	Obat-obatan Hewan	0,00	26.274.000,00	(26.274.000,00)	(100,00)
17	Suku cadang sarana mobilitas	0,00	51.072.000,00	(51.072.000,00)	(100,00)
	Jumlah	27.293.655.844,90	17.887.521.348,90	9.406.134.496,00	52,58

**1. Persediaan Alat Tulis Kantor**

Persediaan Alat Tulis Kantor Per 31 Desember 2022 adalah sebesar Rp558.559.655,00 sementara pada 31 Desember 2021 sebesar Rp162.742.239,00. Terjadi kenaikan nilai persediaan Alat Tulis Kantor sebesar Rp395.817.416,00 atau naik sebesar 243,22%. Berikut daftar persediaan Alat Tulis Kantor pada setiap OPD:

**Tabel V.3.45 Persediaan Alat Tulis Kantor**

No	Perangkat Daerah	31-Dec-22	31-Dec-21	Kenaikan/ Penurunan	Persen tase
		(Rp)	(Rp)	(Rp)	
1	Dinas Pendidikan, Kepemudaan dan Olah Raga	22.335.285,00	83.366.979,00	(61.031.694,00)	(73,21)
2	Dinas Kesehatan	0,00	1.848.900,00	(1.848.900,00)	(100,00)
3	Rumah Sakit Umum Daerah (BLUD)	792.000,00	195.500,00	596.500,00	305,12
4	Dinas Pekerjaan Umum, Tata Ruang dan Pertanahan	1.661.500,00	737.000,00	924.500,00	125,44
5	Dinas Perumahan, Permukiman dan Lingkungan Hidup	4.944.000,00	3.011.000,00	1.933.000,00	64,20
6	Satuan Pol PP dan Pemadam Kebakaran	704.000,00	550.500,00	153.500,00	27,88
7	Dinas Sosial, Pemberdayaan Masyarakat dan Desa	3.326.000,00	464.000,00	2.862.000,00	616,81





**CATATAN ATAS LAPORAN KEUANGAN  
PEMERINTAH KABUPATEN SOLOK SELATAN  
TAHUN ANGGARAN 2022**

**AUDITED**

No	Perangkat Daerah	31-Dec-22	31-Dec-21	Kenaikan/ Penurunan	Persen tase
		(Rp)	(Rp)	(Rp)	
8	Dinas Tenaga Kerja dan Transmigrasi	727.000,00	1.198.600,00	(471.600,00)	(39,35)
9	Dinas Ketahanan Pangan dan Perikanan	2.289.750,00	4.033.800,00	(1.744.050,00)	(43,24)
10	Dinas Kependudukan dan Pencatatan Sipil	481.498.975,00	36.173.625,00	445.325.350,00	1.231,08
11	Dinas Pengendalian Penduduk, Keluarga Berencana, Pemberdayaan Perempuan dan Perlindungan Anak	1.140.000,00	1.145.000,00	(5.000,00)	(0,44)
12	Dinas Perhubungan	0,00	890.000,00	(890.000,00)	(100,00)
13	Dinas Komunikasi dan Informatika	1.353.500,00	310.500,00	1.043.000,00	335,91
14	Dinas Penanaman Modal dan Pelayanan Terpadu Satu Pintu	740.000,00	1.716.000,00	(976.000,00)	(56,88)
15	Dinas Perpustakaan dan Kearsipan	0,00	0,00	0,00	0,00
16	Dinas Pariwisata dan Kebudayaan	1.335.000,00	0,00	1.335.000,00	0,00
17	Dinas Pertanian	8.663.000,00	1.436.500,00	7.226.500,00	503,06
18	Dinas Perindustrian, Perdagangan, Koperasi, Usaha Kecil dan Menengah	3.195.000,00	796.000,00	2.399.000,00	301,38
19	Sekretariat Daerah	3.531.000,00	0,00	3.531.000,00	0,00
20	Sekretariat DPRD	3.317.500,00	2.552.635,00	764.865,00	29,96
21	Kecamatan Koto Parik Gadang Diateh	192.000,00	263.000,00	(71.000,00)	(27,00)
22	Kecamatan Sangir Jujuan	376.000,00	202.000,00	174.000,00	86,14
23	Kecamatan Pauh Duo	510.000,00	216.000,00	294.000,00	136,11
24	Kecamatan Sangir Balai Janggo	860.500,00	690.500,00	170.000,00	24,62
25	Kecamatan Sangir Batang Hari	122.000,00	194.000,00	(72.000,00)	(37,11)
26	Badan Penanggulangan Bencana Daerah	1.464.645,00	1.741.200,00	(276.555,00)	(15,88)
27	Kantor Kesatuan Bangsa dan Politik	1.094.000,00	671.000,00	423.000,00	63,04
28	Inspektorat Daerah	925.500,00	1.571.500,00	(646.000,00)	(41,11)
29	Badan Perencanaan Pembangunan Daerah	2.908.500,00	3.537.500,00	(629.000,00)	(17,78)
30	Badan Pengelolaan Keuangan Daerah (SKPD)	5.260.000,00	10.380.000,00	(5.120.000,00)	(49,33)
31	Badan Kepegawaian dan Pengembangan Sumber Daya Manusia	3.293.000,00	2.849.000,00	444.000,00	15,58
	<b>Jumlah</b>	<b>558.559.655,00</b>	<b>162.742.239,00</b>	<b>395.817.416,00</b>	<b>243,22</b>

Persediaan Alat tulis Kantor Per 31 Desember 2022 terdiri dari Persediaan Alat tulis Kantor dan Kertas dan Cover. Adapun rincian Persediaan Alat tulis Kantor dan Kertas dan Cover pada setiap Perangkat Daerah adalah sebagai berikut:

**Tabel V.3.46 Rincian Persediaan Alat Tulis Kantor**

No	Perangkat Daerah	Alat Tulis Kantor	Kertas dan Cover	Jumlah
1	Dinas Pendidikan, Kepemudaan dan Olah Raga	22.335.285,00	0,00	22.335.285,00
2	Dinas Kesehatan	0,00	0,00	0,00
3	Rumah Sakit Umum Daerah (BLUD)	792.000,00	0,00	792.000,00
4	Dinas Pekerjaan Umum, Tata Ruang dan Pertanahan	1.163.500,00	498.000,00	1.661.500,00
5	Dinas Perumahan, Permukiman dan Lingkungan Hidup	4.944.000,00	0,00	4.944.000,00
6	Satuan Pol PP dan Pemadam Kebakaran	704.000,00	0,00	704.000,00
7	Dinas Sosial, Pemberdayaan Masyarakat dan Desa	1.678.000,00	1.648.000,00	3.326.000,00
8	Dinas Tenaga Kerja dan Transmigrasi	227.600,00	499.400,00	727.000,00



**CATATAN ATAS LAPORAN KEUANGAN  
PEMERINTAH KABUPATEN SOLOK SELATAN  
TAHUN ANGGARAN 2022**

**AUDITED**

No	Perangkat Daerah	Alat Tulis Kantor	Kertas dan Cover	Jumlah
9	Dinas Ketahanan Pangan dan Perikanan	2.289.750,00	0,00	2.289.750,00
10	Dinas Kependudukan dan Pencatatan Sipil	481.498.975,00	0,00	481.498.975,00
11	Dinas Pengendalian Penduduk, Keluarga Berencana, Pemberdayaan Perempuan dan Perlindungan Anak	435.000,00	705.000,00	1.140.000,00
12	Dinas Perhubungan	0,00	0,00	0,00
13	Dinas Komunikasi dan Informatika	1.353.500,00	0,00	1.353.500,00
14	Dinas Penanaman Modal dan Pelayanan Terpadu Satu Pintu	740.000,00	0,00	740.000,00
15	Dinas Perpustakaan dan Kearsipan	0,00	0,00	0,00
16	Dinas Pariwisata dan Kebudayaan	1.335.000,00	0,00	1.335.000,00
17	Dinas Pertanian	2.327.500,00	6.335.500,00	8.663.000,00
18	Dinas Perindustrian, Perdagangan, Koperasi, Usaha Kecil dan Menengah	3.195.000,00	0,00	3.195.000,00
19	Sekretariat Daerah	3.266.000,00	265.000,00	3.531.000,00
20	Sekretariat DPRD	3.317.500,00	0,00	3.317.500,00
21	Kecamatan Koto Parik Gadang Diateh	192.000,00	0,00	192.000,00
22	Kecamatan Sangir Jujuan	376.000,00	0,00	376.000,00
23	Kecamatan Pauh Duo	235.000,00	275.000,00	510.000,00
24	Kecamatan Sangir Balai Janggo	860.500,00	0,00	860.500,00
25	Kecamatan Sangir Batang Hari	0,00	122.000,00	122.000,00
26	Badan Penanggulangan Bencana Daerah	1.030.635,00	434.010,00	1.464.645,00
27	Kantor Kesatuan Bangsa dan Politik	455.000,00	639.000,00	1.094.000,00
28	Inspektorat Daerah	925.500,00	0,00	925.500,00
29	Badan Perencanaan Pembangunan Daerah	2.908.500,00	0,00	2.908.500,00
30	Badan Pengelolaan Keuangan Daerah (SKPD)	430.000,00	4.830.000,00	5.260.000,00
31	Badan Kepegawaian dan Pengembangan Sumber Daya Manusia	3.293.000,00	0,00	3.293.000,00
<b>Jumlah</b>		<b>542.308.745,00</b>	<b>16.250.910,00</b>	<b>558.559.655,00</b>

## 2. Persediaan Obat-Obatan

Persediaan obat-obatan per 31 Desember 2022 adalah sebesar Rp9.969.519.422,00 dan rincian persediaan obat-obatan per Perangkat Daerah adalah sebagai berikut:

**Tabel V.3.47 Persediaan obat-obatan**

No	Perangkat Daerah	31-Dec-22 (Rp)	31-Dec-21 (Rp)	Kenaikan/ Penurunan (Rp)	Persen tase
1	Dinas Pendidikan dan Olahraga	619.170,00	0,00	619.170,00	0,00
2	Dinas Kesehatan	8.112.979.572,00	8.163.533.807,00	(50.554.235,00)	(0,62)
3	Rumah Sakit Umum Daerah (BLUD)	1.777.366.546,00	4.220.698.307,00	(2.443.331.761,00)	(57,89)
4	Dinas Pertanian	78.554.134,00	1.279.860,00	77.274.274,00	6.037,71
<b>Jumlah</b>		<b>9.969.519.422,00</b>	<b>12.385.511.974,00</b>	<b>(2.415.992.552,00)</b>	<b>(19,51)</b>

## 3. Persediaan Barang Cetak

Persediaan barang cetak per 31 Desember 2022 adalah sebesar Rp783.814.354,00 dengan rincian pada setiap Perangkat Daerah sebagai berikut:

**Tabel V.3.48 Persediaan barang Cetak**

No	Perangkat Daerah	31-Dec-22 (Rp)	31-Dec-21 (Rp)	Kenaikan/ Penurunan (Rp)	Persen tase
1	Dinas Pendidikan, Kepemudaan dan Olah Raga	0,00	3.268.250,00	(3.268.250,00)	(100,00)
2	Dinas Kesehatan	0,00	0,00	0,00	0,00





**CATATAN ATAS LAPORAN KEUANGAN  
PEMERINTAH KABUPATEN SOLOK SELATAN  
TAHUN ANGGARAN 2022**

**AUDITED**

No	Perangkat Daerah	31-Dec-22	31-Dec-21	Kenaikan/ Penurunan	Persen tase
		(Rp)	(Rp)	(Rp)	
3	UPT BLUD Puskesmas Kabupaten Solok Selatan	0,00	6.246.496,00	(6.246.496,00)	(100,00)
4	Dinas Pekerjaan Umum, Tata Ruang dan Pertanahan	0,00	765.000,00	(765.000,00)	(100,00)
5	Satuan Pol PP dan Pemadam Kebakaran	4.500.000,00	0,00	4.500.000,00	0,00
6	Dinas Ketahanan Pangan dan Perikanan	561.600,00	975.000,00	(413.400,00)	(42,40)
7	Dinas Kependudukan dan Pencatatan Sipil	169.638.584,00	176.966.420,00	(7.327.836,00)	(4,14)
8	Dinas Pengendalian Penduduk, Keluarga Berencana, Pemberdayaan Perempuan dan Perlindungan Anak	1.038.000,00	0,00	1.038.000,00	0,00
9	Dinas Penanaman Modal dan Pelayanan Terpadu Satu Pintu	485.000,00	3.620.000,00	(3.135.000,00)	(86,60)
10	Dinas Pariwisata dan Kebudayaan	0,00	10.000.000,00	(10.000.000,00)	(100,00)
11	Dinas Perindustrian, Perdagangan, Koperasi, Usaha Kecil dan Menengah	14.855.000,00	3.360.000,00	11.495.000,00	342,11
12	Sekretariat Daerah	2.200.000,00	0,00	2.200.000,00	0,00
13	Sekretariat DPRD	0,00	250.000,00	(250.000,00)	(100,00)
14	Kecamatan Sangir Jujuan	210.000,00	210.000,00	0,00	0,00
15	Kecamatan Sangir Batang Hari	80.000,00	310.000,00	(230.000,00)	(74,19)
16	Kantor Kesatuan Bangsa dan Politik	0,00	310.000,00	(310.000,00)	(100,00)
17	Badan Pengelolaan Keuangan Daerah (SKPD)	475.055.610,00	397.180.610,00	77.875.000,00	19,61
18	Badan Kepegawaian dan Pengembangan Sumber Daya Manusia	802.000,00	680.000,00	122.000,00	17,94
<b>Jumlah</b>		<b>669.425.794,00</b>	<b>604.141.776,00</b>	<b>65.284.018,00</b>	<b>10,81</b>

Dari persediaan barang cetakan di atas, sudah dikeluarkan/ tidak termasuk persediaan barang cetakan berupa Kartu Keluarga, Akta Kelahiran, Akta Kematian, Akta Perkawinan, serta Akta Perceraian dicetak menggunakan Kertas HVS pada Dinas Kependudukan dan Pencatatan Sipil sebesar Rp114.388.560,00 dengan rincian sebagai berikut:

No.	Uraian	Jumlah (Lembar)	Harga Satuan (Rp)	Nilai Barang (Rp)
1	Akta kematian	8.460,00	4.545,00	38.450.700,00
2	Akta Perceraian	1.259,00	4.545,00	5.722.155,00
3	Akta Perkawinan	2.490,00	4.545,00	11.317.050,00
4	Akta Kelahiran	12.959,00	4.545,00	58.898.655,00
<b>Jumlah</b>				<b>114.388.560,00</b>

Berdasarkan Peraturan Menteri Dalam Negeri Nomor 104 tahun 2019 tentang Tanda Tangan Elektronik (TTE) dan Nomor 109 tentang Penggunaan Kertas HVS menegaskan bahwa Dokumen Kependudukan berupa Kartu Keluarga, Akta Kelahiran, Akta Kematian, Akta Perkawinan, serta Akta Perceraian dicetak menggunakan Kertas HVS dan sudah





**CATATAN ATAS LAPORAN KEUANGAN  
PEMERINTAH KABUPATEN SOLOK SELATAN  
TAHUN ANGGARAN 2022**

**AUDITED**

TTE sehingga tidak perlu lagi dilakukan legalisir dokumen. Atas keputusan tersebut, maka sejak tahun 2019 blanko cetak diatas tidak dapat digunakan lagi.

#### 4. Persediaan Benda Pos

Persediaan benda pos terdiri dari materai, perangko dan benda-benda pos lainnya. Persediaan benda pos per 31 Desember 2022 adalah sebesar Rp2.950.000 dengan rincian pada setiap Perangkat Daerah seperti dibawah ini:

**Tabel V.3.49 Persediaan Benda Pos**

No	Perangkat Daerah	31-Dec-22	31-Dec-21	Kenaikan/ Penurunan	Persen tase
		(Rp)	(Rp)	(Rp)	
1	Dinas Pendidikan, Kepemudaan dan Olah Raga	1.700.000,00	5.013.000,00	(3.313.000,00)	(66,09)
2	Dinas Kesehatan	0,00	0,00	0,00	0,00
3	Dinas Perumahan, Permukiman dan Lingkungan Hidup	0,00	460.000,00	(460.000,00)	(100,00)
4	Dinas Sosial, Pemberdayaan Masyarakat dan Desa	300.000,00	100.000,00	200.000,00	200,00
5	Dinas Pengendalian Penduduk, Keluarga Berencana, Pemberdayaan Perempuan dan Perlindungan Anak	100.000,00	0,00	100.000,00	0,00
6	Dinas Tenaga Kerja dan Transmigrasi	0,00	110.000,00	(110.000,00)	(100,00)
7	Dinas Penanaman Modal dan Pelayanan Terpadu Satu Pintu	60.000,00	50.000,00	10.000,00	20,00
8	Sekretariat Daerah	410.000,00	0,00	410.000,00	0,00
9	Kecamatan Pauh Duo	0,00	130.000,00	(130.000,00)	(100,00)
10	Kecamatan Sangir Balai Janggo	0,00	0,00	0,00	0,00
11	Kantor Kesatuan Bangsa dan Politik	80.000,00	90.000,00	(10.000,00)	(11,11)
12	Badan Perencanaan Pembangunan Daerah	200.000,00	150.000,00	50.000,00	33,33
13	Badan Kepegawaian dan Pengembangan Sumber Daya Manusia	100.000,00	30.000,00	70.000,00	233,33
	<b>Jumlah</b>	<b>2.950.000,00</b>	<b>6.133.000,00</b>	<b>(3.183.000,00)</b>	<b>(51,90)</b>

#### 5. Persediaan Bahan Lainnya dan Persediaan Alat/Bahan untuk Kegiatan Kantor Lainnya

Persediaan Perlengkapan Kebersihan dan Bahan Pembersih Per 31 Desember 2022 adalah sebesar Rp1.386.412.262,00 dengan rincian pada setiap Perangkat Daerah seperti tabel di bawah ini:

**Tabel V.3.50 Persediaan Bahan Lainnya dan Persediaan Alat/Bahan untuk Kegiatan Kantor Lainnya**

No	Perangkat Daerah	31-Dec-22	31-Dec-21	Kenaikan/ Penurunan	Persen tase
		(Rp)	(Rp)	(Rp)	
1	Dinas Pendidikan, Kepemudaan dan Olah Raga	3.464.000,00	2.934.000,00	530.000,00	18,06
2	Dinas Kesehatan	0,00	245.000,00	(245.000,00)	(100,00)
3	UPT BLUD Puskesmas Kabupaten Solok Selatan	0,00	12.322.340,00	(12.322.340,00)	(100,00)
4	Rumah Sakit Umum Daerah (BLUD)	1.375.553.462,00	7.320.500,00	1.368.232.962,00	18.690,43
5	Dinas Perumahan, Permukiman dan Lingkungan Hidup	3.450.000,00	0,00	3.450.000,00	0,00
6	Dinas Komunikasi dan Informatika	40.000,00	0,00	40.000,00	0,00
7	Dinas Ketahanan Pangan dan	185.000,00	361.000,00	(176.000,00)	(48,75)



**CATATAN ATAS LAPORAN KEUANGAN  
PEMERINTAH KABUPATEN SOLOK SELATAN  
TAHUN ANGGARAN 2022**

**AUDITED**

No	Perangkat Daerah	31-Dec-22	31-Dec-21	Kenaikan/ Penurunan	Persen tase
		(Rp)	(Rp)	(Rp)	
	Perikanan				
8	Dinas Kependudukan dan Pencatatan Sipil	1.070.800,00	1.212.000,00	(141.200,00)	(11,65)
9	Dinas Penanaman Modal dan Pelayanan Terpadu Satu Pintu	70.000,00	400.000,00	(330.000,00)	(82,50)
10	Sekretariat DPRD	2.208.000,00	737.000,00	1.471.000,00	199,59
11	Kecamatan Pauh Duo	346.000,00	0,00	346.000,00	0,00
12	Kecamatan Sangir Balai Janggo	0,00	0,00	0,00	0,00
13	Kecamatan Sangir Batang Hari	0,00	165.000,00	(165.000,00)	(100,00)
14	Badan Pengelolaan Keuangan Daerah (SKPD)	0,00	0,00	0,00	0,00
15	Badan Kepegawaian dan Pengembangan Sumber Daya Manusia	25.000,00	0,00	25.000,00	0,00
<b>Jumlah</b>		<b>1.386.412.262,00</b>	<b>25.696.840,00</b>	<b>1.360.715.422,00</b>	<b>5.295,26</b>

Persediaan Bahan Lainnya dan Persediaan Alat/Bahan untuk Kegiatan Kantor Lainnya Per 31 Desember 2022 adalah sebesar Rp1.386.412.262,00 dengan rincian persediaan pada setiap Perangkat Daerah seperti tabel di bawah ini:

**Tabel V.3.51 Rincian Persediaan Bahan Lainnya dan Persediaan Alat/Bahan untuk Kegiatan Kantor Lainnya**

No	Perangkat Daerah	Persediaan Bahan Lainnya	Persediaan Alat/Bahan untuk Kegiatan Kantor Lainnya	Jumlah
		(Rp)	(Rp)	(Rp)
1	Dinas Pendidikan, Kepemudaan dan Olah Raga	3.464.000,00	0,00	3.464.000,00
2	Rumah Sakit Umum Daerah	1.368.063.779,00	7.489.683,00	1.375.553.462,00
3	Dinas Perumahan, Permukiman dan Lingkungan Hidup	0,00	3.450.000,00	3.450.000,00
4	Dinas Komunikasi dan Informatika	0,00	40.000,00	40.000,00
5	Dinas Ketahanan Pangan dan Perikanan	185.000,00	0,00	185.000,00
6	Dinas Kependudukan dan Pencatatan Sipil	1.070.800,00	0,00	1.070.800,00
7	Dinas Penanaman Modal dan Pelayanan Terpadu Satu Pintu	0,00	70.000,00	70.000,00
8	Sekretariat DPRD	2.208.000,00	0,00	2.208.000,00
9	Kecamatan Pauh Duo	346.000,00	0,00	346.000,00
10	Badan Kepegawaian dan Pengembangan Sumber Daya Manusia	0,00	25.000,00	25.000,00
<b>Jumlah</b>		<b>1.375.337.579,00</b>	<b>11.074.683,00</b>	<b>1.386.412.262,00</b>

**6. Persediaan Material / Logistik**

Persediaan Bahan Material/Logistik per 31 Desember 2022 sebesar Rp549.490.245,90 dengan rincian per Perangkat Daerah sebagai berikut:

**Tabel V.3.52 Persediaan Material / Logistik**

No	Perangkat Daerah	31-Dec-22	31-Dec-21	Kenaikan/ Penurunan	Persen tase
		(Rp)	(Rp)	(Rp)	
1	Dinas Ketahanan Pangan dan Perikanan	175.849.577,90	105.849.577,90	70.000.000,00	66,13
2	Badan Penanggulangan Bencana Daerah	419.635.668,00	444.092.500,00	(24.456.832,00)	(5,51)
<b>Jumlah</b>		<b>595.485.245,90</b>	<b>549.942.077,90</b>	<b>45.543.168,00</b>	<b>8,28</b>





**CATATAN ATAS LAPORAN KEUANGAN  
PEMERINTAH KABUPATEN SOLOK SELATAN  
TAHUN ANGGARAN 2022**

**AUDITED**

Persediaan Bahan Material/Logistik per 31 Desember 2022 sebesar Rp549.490.245,90 merupakan Persediaan Untuk Tujuan Strategis/Berjaga-Jaga.

**7. Persediaan Bahan Kimia**

Persediaan bahan kimia per 31 Desember 2022 adalah sebesar Rp123.424.424,00 dengan rincian persediaan bahan kimia per Perangkat Daerah adalah sebagai berikut:

**Tabel V.3.53 Persediaan Bahan Kimia**

No	Perangkat Daerah	31-Dec-22	31-Dec-21	Kenaikan/ Penurunan	Persentase
		(Rp)	(Rp)		
1	Dinas Pendidikan, Kepemudaan dan Olah Raga	0,00	6.457.951,00	(6.457.951,00)	(100,00)
2	Dinas Perumahan, Permukiman dan Lingkungan Hidup	123.424.424,00	123.537.689,00	(113.265,00)	(0,09)
3	Dinas Tenaga Kerja dan Transmigrasi	0,00	210.000,00	(210.000,00)	(100,00)
<b>Jumlah</b>		<b>123.424.424,00</b>	<b>130.205.640,00</b>	<b>(6.781.216,00)</b>	<b>(5,21)</b>

**8. Persediaan Alat-alat Listrik**

Persediaan alat listrik per 31 Desember 2022 sebesar Rp79.858.600,00 dengan rincian persediaan alat listrik per Perangkat Daerah adalah sebagai berikut:

**Tabel V.3.54 Persediaan Alat-alat listrik**

No	Perangkat Daerah	31-Dec-22	31-Dec-21	Kenaikan/ Penurunan	Persentase
		(Rp)	(Rp)	(Rp)	
1	Dinas Pendidikan, Kepemudaan dan Olah Raga	3.219.000,00	6.230.850,00	(3.011.850,00)	(48,34)
2	Rumah Sakit Umum Daerah (BLUD)	539.000,00	0,00	539.000,00	0,00
3	Dinas Perumahan, Permukiman dan Lingkungan Hidup	74.508.600,00	27.888.000,00	46.620.600,00	167,17
4	Dinas Kependudukan dan Pencatatan Sipil	1.400.000,00	2.294.500,00	(894.500,00)	(38,98)
5	Dinas Komunikasi dan Informatika	22.000,00	0,00	22.000,00	0,00
6	Dinas Penanaman Modal dan Pelayanan Terpadu Satu Pintu	170.000,00	0,00	170.000,00	0,00
<b>Jumlah</b>		<b>79.858.600,00</b>	<b>36.413.350,00</b>	<b>43.445.250,00</b>	<b>119,31</b>

**11. Persediaan Barang yang Akan Diserahkan Kepada Masyarakat**

Persediaan barang yang akan diserahkan kepada Masyarakat Per 31 Desember 2022 adalah sebesar Rp13.428.228.942,00. Persediaan tersebut merupakan pekerjaan fisik atas belanja barang yang akan diserahkan kepada masyarakat yang belum dilakukan serah terima kepada Masyarakat/Pihak Ketiga per 31 Desember 2022. Persediaan Barang yang Akan Diserahkan Kepada Masyarakat/Pihak Ketiga rinciannya sebagai berikut:

**Tabel V.3.55 Persediaan Barang yang Akan Diserahkan Kepada Masyarakat**

No	Perangkat Daerah	31-Dec-22	44.561,00	Kenaikan/ Penurunan	Persentase
		(Rp)	(Rp)	(Rp)	
1	Dinas Pekerjaan Umum, Tata Ruang dan Pertanahan	13.390.064.442,00	1.148.534.000,00	12.241.530.442,00	1.065,84
2	Dinas Perindustrian Perdagangan, Koperasi usaha kecil dan menengah	38.164.500,00	-	38.164.500,00	0,00





**CATATAN ATAS LAPORAN KEUANGAN  
PEMERINTAH KABUPATEN SOLOK SELATAN  
TAHUN ANGGARAN 2022**

**AUDITED**

No	Perangkat Daerah	31-Dec-22	44.561,00	Kenaikan/ Penurunan	Persentase
		(Rp)	(Rp)	(Rp)	
3	Dinas Perhubungan	0,00	2.399.420.500,00	2.399.420.500,00	(100,00)
<b>Jumlah</b>		<b>13.428.228.942,00</b>	<b>3.547.954.500,00</b>	<b>9.880.274.442,00</b>	<b>278,48</b>

Rincian Persediaan barang yang akan diserahkan kepada Masyarakat Per 31 Desember 2022 pada Dinas PUPR adalah sebesar Rp14.084.220.662,00 selanjutnya dapat dilihat pada **Lampiran 13**.

**12. Persediaan Bahan Bakar Minyak/Gas**

Persediaan Bahan Bakar Minyak/Gas per 31 Desember 2022 sebesar Rp3.085.500,00.  
Persediaan Bahan Bakar Minyak/Gas pada tahun 2021 sebesar Rp0,00.

**Tabel V.3.56 Rincian Persediaan Bahan Bakar Minyak/Gas**

No	Perangkat Daerah	31-Dec-22	31-Dec-21	Kenaikan/ Penurunan	Persentase
		(Rp)	(Rp)	(Rp)	
1	Badan Penanggulangan Bencana Daerah	3.085.500,00	0,00	3.085.500,00	0,00
2	Dinas Perumahan, Permukiman dan Lingkungan Hidup	29.149.515,00	0,00	29.149.515,00	0,00
<b>Jumlah</b>		<b>32.235.015,00</b>	<b>0,00</b>	<b>29.149.515,00</b>	<b>0,00</b>

**13. Persediaan Bahan Makanan Pokok**

Persediaan Bahan Makanan Pokok per 31 Desember 2022 sebesar Rp129.564.885,00 dengan rincian sebagai berikut:

**Tabel V.3.57 Rincian Persediaan Bahan Makanan Pokok**

No	Perangkat Daerah	31-Dec-22	31-Dec-21	Kenaikan/ Penurunan	Persentase
		(Rp)	(Rp)	(Rp)	
1	Rumah Sakit Umum Daerah (BLUD)	25.601.935,00	0,00	25.601.935,00	0,00
2	Sekretariat DPRD	2.718.950,00	171.000,00	2.547.950,00	1.490,03
3	Dinas Sosial, Pemberdayaan Masyarakat dan Desa	14.000.000,00	39.984.600,00	(25.984.600,00)	(64,99)
4	Dinas Ketahanan Pangan dan Perikanan	87.244.000,00	0,00	87.244.000,00	0,00
5	Badan Pengelolaan Keuangan Daerah (SKPD)	0,00	0,00	0,00	0,00
<b>Jumlah</b>		<b>129.564.885,00</b>	<b>40.155.600,00</b>	<b>89.409.285,00</b>	<b>222,66</b>

**14. Persediaan Bibit Ternak**

Persediaan Bibit Ternak berupa benih ikan per 31 Desember 2022 sebesar Rp318.337.600,00 yang terdapat pada Balai Benih Ikan (BBI) Dinas Ketahanan Pangan dan Perikanan.

**Tabel V.3.58 Rincian Persediaan Bibit Ternak**

No	Perangkat Daerah	31-Dec-22	31-Dec-21	Kenaikan/ Penurunan	Persentase
		(Rp)	(Rp)	(Rp)	
1	Dinas Ketahanan Pangan dan Perikanan	318.337.600,00	307.264.200,00	11.073.400,00	3,60
<b>Jumlah</b>		<b>318.337.600,00</b>	<b>307.264.200,00</b>	<b>11.073.400,00</b>	<b>3,60</b>



**CATATAN ATAS LAPORAN KEUANGAN  
PEMERINTAH KABUPATEN SOLOK SELATAN  
TAHUN ANGGARAN 2022**

AUDITED

<b>5.3.2</b>	<b>Investasi Jangka Panjang</b>	<b>31 Des 2022</b>	<b>31 Des 2021</b>
		<b>(Rp)</b>	<b>(Rp)</b>
		<b>58.874.415.357,24</b>	<b>41.574.364.596,00</b>

Investasi Jangka Panjang tahun 2022 sebesar Rp58.874.415.357,24 dalam hal ini mengalami kenaikan sebesar Rp17.300.050.761,24 atau naik 41,61% dari tahun 2021 sebesar Rp41.574.364.596,00. Investasi Jangka Panjang merupakan investasi permanen yang dapat dijelaskan sebagai berikut:

<b>Investasi Permanen</b>	<b>31 Des 2022</b>	<b>31 Des 2021</b>
	<b>(Rp)</b>	<b>(Rp)</b>
	<b>58.874.415.357,24</b>	<b>41.574.364.596,00</b>

Total Investasi permanen pada tahun 2022 sebesar Rp58.874.415.357,24 merupakan penyertaan modal pemerintah daerah. Jika dibandingkan dengan saldo tahun 2021 sebesar Rp41.574.364.596,00 terjadi kenaikan sebesar Rp17.300.050.761,24 atau naik 41,61% dengan rincian sebagai berikut:

**Tabel V.3.59 Rincian Investasi Permanen**

No	Jenis Penyertaan	31-Dec-22	31-Dec-21	Kenaikan/ Penurunan	Persen tase
		(Rp)	(Rp)		
1	Bank Nagari	15.496.000.000,00	14.996.000.000,00	500.000.000,00	3,33
2	PT. Balairung Citra Jaya	1.500.000.000,00	1.500.000.000,00	0,00	0,00
3	PDAM Solok Selatan Tirta Saribu Sungai	41.878.415.357,24	25.078.364.596,00	16.800.050.761,24	66,99
	<b>Jumlah</b>	<b>58.874.415.357,24</b>	<b>41.574.364.596,00</b>	<b>17.300.050.761,24</b>	<b>41,61</b>

Metode penilaian investasi permanen Pemerintah Kabupaten Solok Selatan pada masing-masing perusahaan/BUMD per 31 Desember 2022 adalah sebagai berikut:

**Tabel V.3.60 Metode Penilaian Investasi Permanen**

No	Uraian	Saldo per 31 Desember 2022 (Rp)	Metode Penilaian
1	Penyertaan Modal Pemerintah Daerah pada Bank Nagari	15.496.000.000,00	Metode Biaya
2	Penyertaan Modal Pemerintah Daerah pada PT. Balairung Citra Jaya	1.500.000.000,00	Metode Biaya
3	Penyertaan Modal Pemerintah Daerah pada PDAM Solok Selatan Tirta Saribu Sungai	41.878.415.357,24	Metode Ekuitas
	<b>Jumlah</b>	<b>58.874.415.357,24</b>	

Berikut rincian Penyertaan Modal per 31 Desember 2022:

- Penyertaan modal pada Bank Nagari Sumatera Barat sebesar Rp14.996.000.000,00 dengan rincian sebagai berikut:





**CATATAN ATAS LAPORAN KEUANGAN  
PEMERINTAH KABUPATEN SOLOK SELATAN  
TAHUN ANGGARAN 2022**

AUDITED

**Tabel V.3.61 Nilai Penyertaan Modal Bank Nagari**

No	Uraian	31-Dec-22	31-Dec-21	Kenaikan/ Penurunan	Persen tase
		(Rp)	(Rp)		
1	Saldo Awal Penyertaan Modal Pemerintah Daerah pada Bank Nagari	14.996.000.000,00	14.496.000.000,00	500.000.000,00	0,03
2	Penyertaan Modal Tahun Berjalan	500.000.000,00	500.000.000,00	0,00	0,00
	<b>Jumlah</b>	<b>15.496.000.000,00</b>	<b>14.996.000.000,00</b>	<b>500.000.000,00</b>	<b>0,03</b>

Terdapat kenaikan nilai Penyertaan Modal Pemerintah Kabupaten Solok Selatan pada PT. Bank Pembangunan Daerah Sumatera sebesar Rp500.000.000,00. Nilai pernyataan modal ini meningkat sebesar 0,03%.

Adapun rician penyertaan modal Pemerintah Kabupaten Solok Selatan ke BPD Sumatera Barat (Bank Nagari) per tahunnya sampai dengan 31 Desember 2022 sebagai berikut:

**Tabel V.3.62 Nilai Penyertaan Modal di Bank Nagari**

No	Tahun Penyertaan	Konversi Modal Disetor	Nomor Urut Saham	Tgl Sertifikat Saham	Nomor Seri Saham
1	2007	2.000.000.000,00	A.000012	20 September 2007	261,642 s/d 263,641
2	2009	421.000.000,00	A.000032	03 September 2009	360,836 s/d 361,256
3	2010	1.579.000.000,00	A.000051	06 September 2010	405,726 s/d 407,304
4	2012	633.000.000,00	A.000076	28 June 2012	481,691 s/d 482,323
5	2012	1.363.000.000,00	A.000101	10 January 2013	597,398 s/d 598,760
6	2015	2.000.000.000,00	A.000179	2 Februari 2016	1,149,281 s/d 1,151,280
7	2016	2.000.000.000,00	A.000200	09 Februari 2017	1,358,722 s/d 1,360,721
8	2018	1.500.000.000,00	A.000226	07 Juni 2018	1,574,986 s/d 1,576,485
9	2019	1.000.000.000,00	A.000242	07 April 2020	1,679,145 s/d 1,680,144
10	2020	2.000.000.000,00	A.000250	26 Januari 2021	1,713,848 s/d 1,715,847
11	2021	500.000.000,00	A.000xxx		
12	2022	500.000.000,00	A.000xxx		
	<b>JUMLAH</b>	<b>15.496.000.000,00</b>			

- b. Penyertaan Modal pada PT. Balairung Citra Jaya Sumbar sebesar Rp1.500.000.000,00, dengan rincian sebagai berikut:

**Tabel V.3.63 Nilai Penyertaan Modal  
PT. Balairung Citra Jaya per Tahun**

Tahun	Jumlah	Jenis Saham
2007	900.000.000,00	seri A no 52-708 s.d 53-607
2008	600.000.000,00	seri B no. 35-137-400 s.d 35-737-399
<b>TOTAL</b>	<b>1.500.000.000,00</b>	

Penyertaan modal yang dilakukan pada PT. Balairung Citra Jaya Sumbar dipertegas dengan Peraturan Daerah Kabupaten Solok Selatan Nomor 1 Tahun 2015 tentang penyertaan modal.

- c. Nilai penyertaan modal Pemerintah Kabupaten Solok Selatan pada PDAM Tirta Sariibu Sungai Per 31 Desember 2022 adalah sebesar Rp41.878.415.357,24 dengan rincian perhitungan sebagai berikut:





**CATATAN ATAS LAPORAN KEUANGAN  
PEMERINTAH KABUPATEN SOLOK SELATAN  
TAHUN ANGGARAN 2022**

**AUDITED**

**Tabel V.3.64 Nilai Penyertaan Modal di PDAM Tirta Saribu Sungai**

No	Jenis Penyertaan	31-Dec-22	31-Dec-21	Kenaikan/ Penurunan	Persen tase
		(Rp)	(Rp)		
1	Penyertaan Modal Awal	25.078.364.596,00	23.978.706.556,40	1.099.658.039,60	0,04
2	Penyesuaian Penyertaan Modal Tahun Berjalan	18.479.223.397,96	2.081.350.200,60	16.397.873.197,36	1,00
3	Penyesuaian yang diakibatkan oleh Perhitungan kompensasi rugi operasional PDAM	(1.679.172.636,72)	(981.692.161,00)	(697.480.475,72)	0,42
	<b>Jumlah</b>	<b>41.878.415.357,24</b>	<b>25.078.364.596,00</b>	<b>16.800.050.761,24</b>	<b>0,40</b>

Nilai penyertaan modal Pemerintah Kabupaten Solok Selatan pada PDAM Tirta Saribu Sungai per 31 Desember 2022 mengalami peningkatan yang diakibatkan oleh adanya:

- Penyesuaian penyertaan modal yang berasal dari pengalihan nilai piutang revolving ke PDAM menjadi penyertaan modal sebesar Rp751.266.400,00.
- Penambahan nilai penyertaan modal yang berasal dari penyesuaian asset sesuai dengan hasil pemeriksaan KAP sebesar Rp17.727.956.997,96.
- Selain itu terdapat penyesuaian nilai kerugian yang dialami oleh PDAM Tirta Saribu Sungai pada tahun 2022 sebesar Rp1.679.172.636,72 sebagaimana terdapat pada laporan keuangan PDAM Tahun 2022 *audited*.

Semenjak tahun 2018, kepemilikan PDAM Tirta Saribu Sungai 100% dikuasai oleh Pemerintah Kabupaten Solok Selatan sehingga seluruh aktivitas operasional PDAM mempengaruhi nilai penyertaan modal.

<b>5.3.3 ASET TETAP</b>	<b>31 Des 2022 (Rp)</b>	<b>31 Des 2021 (Rp)</b>
	<b>2.992.000.662.981,27</b>	<b>2.755.015.758.203,27</b>

Nilai saldo Aset Tetap per 31 Desember 2022 adalah sebagai berikut :

Nilai perolehan per 31 Desember 2021	Rp	<b>2.755.015.758.203,27</b>
Penambahan Tahun 2022	Rp	295.171.064.253,85
<b>Jumlah</b>	<b>Rp</b>	<b>3.050.186.822.457,12</b>
Pengurangan Tahun 2022	Rp	58.186.159.475,85
<b>Aset tetap per 31 Desember 2022</b>	<b>Rp</b>	<b>2.992.000.662.981,27</b>
Akumulasi penyusutan s/d Tahun 2022	Rp	(1.150.700.964.067,79 )
<b>Saldo aset tetap per 31 Desember 2022 (Nilai Buku)</b>	<b>Rp</b>	<b>1.841.299.698.913,48</b>

Aset Tetap Pemerintah Kabupaten Solok Selatan per 31 Desember 2022 tersebut meliputi Tanah, Peralatan dan Mesin, Gedung dan Bangunan, Jalan, Irigasi dan Jaringan, serta Aset Tetap Lainnya dan Konstruksi Dalam Pengerjaan. Jenis dan nilai saldo Aset Tetap per 31 Desember 2022 adalah sebagai berikut:



**CATATAN ATAS LAPORAN KEUANGAN  
PEMERINTAH KABUPATEN SOLOK SELATAN  
TAHUN ANGGARAN 2022**

**AUDITED**

**Tabel V.3.65 Rincian Aset Tetap per Golongan**

Jenis Aset	31 Desember 2021 (Rp)	Penambahan (Rp)	Pengurangan (Rp)	Saldo 31 Des 2022 (Rp)
Tanah	352.946.797.525,00	16.612.670.411,00	2.849.540.077,00	366.709.927.859,00
Peralatan dan Mesin	318.584.122.340,99	37.740.488.953,00	12.361.487.483,00	343.963.123.810,99
Gedung dan Bangunan	673.008.616.814,20	108.741.115.966,26	24.227.652.183,26	757.522.080.597,20
Jalan, Irigasi, dan Jaringan	1.318.365.723.727,04	104.057.597.667,59	11.640.873.020,59	1.410.782.448.374,04
Aset Tetap Lainnya	36.511.102.598,04	9.582.632.349,00	86.215.900,00	46.007.519.047,04
Konstruksi Dalam Pengerjaan	55.599.395.198,00	18.436.558.907,00	7.020.390.812,00	67.015.563.293,00
<b>Nilai Aset Tetap</b>	<b>2.755.015.758.203,27</b>	<b>295.171.064.253,85</b>	<b>58.186.159.475,85</b>	<b>2.992.000.662.981,27</b>
Akumulasi Penyusutan	(1.013.560.818.039,70)			(1.150.700.964.067,79)
<b>Nilai Buku</b>	<b>1.741.454.940.163,57</b>			<b>1.841.299.698.913,48</b>

Penambahan dan pengurangan nilai aset tetap lebih rinci disajikan pada *Lampiran 14* sampai dengan *Lampiran 29*. Saldo dan mutasi dari masing-masing golongan Aset Tetap per 31 Desember 2022 tersebut di atas, dapat dijelaskan sebagai berikut :

5.3.3.1 TANAH	31 Des 2022 (Rp)	31 Des 2021 (Rp)
	366.709.927.859,00	352.946.797.525,00

Perhitungan nilai aset tetap tanah sebesar Rp 366.709.927.859,00 adalah sebagai berikut:

<b>Saldo per 31 Desember 2021</b>	<b>Rp</b>	<b>352.946.797.525,00</b>
Penambahan Tahun 2022	Rp	16.612.670.411,00
<b>Jumlah</b>	<b>Rp</b>	<b>369.559.467.936,00</b>
Pengurangan Tahun 2022	Rp	2.849.540.077,00
<b>Nilai aset tetap tanah Tahun 2022</b>	<b>Rp</b>	<b>366.709.927.859,00</b>

Aset tetap berupa tanah senilai Rp366.709.927.859,00 merupakan tanah yang dikuasai oleh Pemerintah Kabupaten Solok Selatan yang berjumlah sebanyak 407 persil, dari jumlah aset tanah tersebut sebagian sudah memiliki sertifikat sebanyak 174 bidang/persil dari 407 persil bidang tanah, sementara untuk yang belum bersertifikat masih dalam proses alas hak maupun peningkatan sertifikasi ke Kantor Badan Pertanahan Nasional Kabupaten Solok Selatan.

Adapun rincian penambahan nilai aset tanah sebesar Rp 16.612.670.411,00 terdiri dari:

Belanja Modal Tanah	Rp	11.111.952.077,00
Hibah	Rp	5.229.130.000,00
Kapitalisasi Belanja Barang dan Jasa	Rp	66.788.334,00
Koreksi nilai pencatatan	Rp	204.800.000,00
<b>Jumlah Penambahan Nilai Aset Tetap Tanah</b>	<b>Rp</b>	<b>16.612.670.411,00</b>

Rincian Penambahan nilai aset tetap tanah sebesar Rp11.111.952.077,00 yang berasal dari belanja modal tanah Tahun 2022 digunakan untuk pembangunan sarana dan prasarana



**CATATAN ATAS LAPORAN KEUANGAN  
PEMERINTAH KABUPATEN SOLOK SELATAN  
TAHUN ANGGARAN 2022**

**AUDITED**

pemerintah dan bangunan gedung pada dinas Dinas Pekerjaan Umum, Tata Ruang dan Pertanahan dengan rincian sebagai berikut:

**Tabel V.3.66 Rincian Realisasi Belanja Modal Aset Tetap Tanah**

No.	Rencana Peruntukan	Harga Perolehan (Rp)	Luas m <sup>2</sup>
1.	Pengadaan tanah pelebaran jalan poros kantor bupati	3.602.909.000,00	4.070
2.	Pengadaan tanah pelebaran jalan padang air dingin (koto japang)	605.663.000,00	6.576
	Pelebaran jalan padang air dingin-lubuk malako (penggantian tanaman)	138.517.170,00	
3.	Pengadaan tanah pembangunan gedung layanan perpustakaan daerah	3.237.414.000,00	2.952
4.	Pengadaan tanah pelebaran jalan poros kantor bupati	824.911.000,00	1.427
5.	Pengadaan tanah pelebaran jalan timbulun-simpang samsat	597.178.000,00	1.121
6.	Pengadaan tanah pelebaran jalan durian tarung-sungai padi	416.808.815,00	56
7.	Pengadaan tanah pembangunan Drainase Perkotaan	1.688.551.092,00	511
<b>Jumlah</b>		<b>11.111.952.077,00</b>	<b>16.713</b>

Penambahan nilai aset tetap tanah sebesar Rp 5.229.130.000,00 merupakan penambahan nilai aset tetap tanah yang berasal dari hibah pada Dinas Pariwisata dan Kebudayaan sebesar Rp 750.000.000,00 dengan luas 70.000 m<sup>2</sup> dari Nagari Sungai Kunyit Barat ke Pemerintah Kabupaten Solok Selatan yang beralamat di Jorong Ngalau Indah Sungai Kunyit Barat Kecamatan Sangir Balai Janggo Kabupaten Solok Selatan. Tanah tersebut dimanfaatkan untuk pengembangan objek Wisata Goa Batu kapal. Dan pada Kecamatan Sungai Pagu sebesar Rp4.479.130.000 dengan luas 5798 m<sup>2</sup> dari KAN Koto Baru ke Pemerintah Kabupaten Solok Selatan yang beralamat di Nagari Muara Labuh Kecamatan Sungai Pagu. Tanah tersebut merupakan yang dimanfaatkan untuk kawasan RTH Muara Labuh.

Penambahan nilai aset tanah sebesar Rp 66.788.334,00 merupakan penambahan nilai aset tetap tanah yang berasal dari atribusi atas belanja barang dan jasa pada Dinas Pekerjaan Umum, Tata Ruang dan Pertanahan yang merupakan jasa konsultan appraisal untuk pengadaan tanah dengan rincian sebagai berikut:

**Tabel V.3.67 Penambahan Nilai Aset Tetap Tanah dari Atribusi Atas Belanja Barang dan Jasa**

No.	Unit Pelaksana Teknis (UPT)	Jumlah (Rp)
1.	Jasa appraisal pengadaan tanah gedung perpustakaan	33.855.000,00
2.	Jasa appraisal pengadaan tanah pelebaran jalan poros kantor bupati	16.466.667,00
3.	Jasa appraisal pengadaan tanah pelebaran jalan timbulun – samsat	16.466.667,00
<b>Jumlah</b>		<b>66.788.334,00</b>

Penambahan nilai aset tetap tanah sebesar Rp 204.800.000,00 merupakan penambahan nilai aset tetap tanah yang berasal dari koreksi pencatatan tanah pada OPD Dinas Pendidikan Kepemudaan dan Olahraga, tanah ini merupakan tanah yang telah dikuasai Pemerintah Kabupaten Solok Selatan namun sebelumnya belum tercatat dalam buku inventaris, yang terletak di Jorong Wonorejo Nagari Lubuk Gadang Selatan, Kec. Sangir, tanah tersebut





**CATATAN ATAS LAPORAN KEUANGAN  
PEMERINTAH KABUPATEN SOLOK SELATAN  
TAHUN ANGGARAN 2022**

**AUDITED**

dimanfaatkan untuk pembangunan Gedung dan Bangunan Pendidikan SDN 31 Sungai Lambai dengan luas nya  $\pm 3.200M^2$ . Nilai yang dijadikan sebagai acuan awal dalam pencatatan tanah tersebut berdasarkan kepada NJOP tanah pada daerah setempat.

Adapun pengurangan nilai tanah sebesar Rp 2.849.540.077,00 adalah sebagai berikut:

Reklasifikasi entry belanja modal ke KIB E	Rp	2.849.540.077,00
<b>Jumlah Pengurangan Nilai Aset Tetap Tanah</b>	<b>Rp</b>	<b>2.849.540.077,00</b>

Reklasifikasi entry belanja modal ke KIB E (aset renovasi) aset tetap tanah sebesar Rp 2.849.540.077,00 adalah merupakan pengadaan tanah yang peruntukannya digunakan untuk pelebaran jalan provinsi pada OPD Dinas Pekerjaan Umum, Tata Ruang dan Pertanahan dengan rincian sebagai berikut:

**Tabel V.3.68 Reklasifikasi Entry Belanja Modal Aset Tetap Tanah ke KIB E**

No.	Unit Pelaksana Teknis (UPT)	Jumlah (Rp)
1.	Pengadaan tanah pelebaran jalan padang air dingin	744.180.170,00
2.	Pengadaan tanah pelebaran jalan durian taruang-sungai padi	416.808.815,00
3.	Pengadaan tanah drainase perkotaan	1.688.551.092,00
<b>Jumlah</b>		<b>2.849.540.077,00</b>

Selain penambahan dan pengurangan nilai aset tetap tanah untuk Tahun 2022, juga terdapat mutasi aset tetap tanah antara Organisasi Perangkat Daerah (OPD) dalam lingkungan Pemerintah Kabupaten Solok Selatan dengan nilai sebesar Rp374.587.500,00, dengan rincian mutasi sebagai berikut:

**Tabel V.3.69 Rincian Mutasi Aset Tetap Tanah antar OPD**

No.	Organisasi Perangkat Daerah (OPD)	Penambahan Saldo Awal Tanah (Rp)	Pengurangan Saldo Awal Tanah (Rp)
1.	Dinas Perindustrian, Perdagangan, Koperasi, Usaha Kecil dan Menengah	374.587.500,00	-
2.	Sekretariat Daerah	-	374.587.500,00
<b>Jumlah</b>		<b>374.587.500,00</b>	<b>374.587.500,00</b>

Mutasi aset tetap tanah sebesar Rp. 374.587.500,00 merupakan tanah Pasar Muara Labuh pada Sekretariat Daerah yang dimutasikan ke Dinas Perindustrian, Perdagangan, Koperasi, Usaha Kecil dan Menengah.

**5.3.3.2 Peralatan dan Mesin**

**31 Des 2022  
(Rp)**

**343.963.123.810,99**

**31 Des 2021  
(Rp)**

**318.584.122.340,99**

Perhitungan nilai aset tetap peralatan dan mesin sebesar Rp343.963.123.810,99 adalah sebagai berikut:



**CATATAN ATAS LAPORAN KEUANGAN  
PEMERINTAH KABUPATEN SOLOK SELATAN  
TAHUN ANGGARAN 2022**

**AUDITED**

<b>Saldo per 31 Desember 2021</b>	<b>Rp</b>	<b>318.584.122.340,99</b>
Penambahan Tahun 2022	Rp	37.740.488.953,00
<b>Jumlah</b>	<b>Rp</b>	<b>356.324.611.293,99</b>
Pengurangan Tahun 2022	Rp	12.361.487.483,00
<b>Nilai aset tetap peralatan dan mesin Tahun 2022</b>	<b>Rp</b>	<b>343.963.123.810,99</b>
Akumulasi penyusutan aset tetap peralatan dan mesin per 31 Desember 2022	Rp	(238.731.854.803,09)
<b>Nilai Buku</b>	<b>Rp</b>	<b>105.231.269.007,90</b>

**Tabel V.3.70 Rincian Aset Tetap – Peralatan dan Mesin**

No.	Jenis	Saldo 1 Januari 2022 (Rp)	Penambahan (Rp)	Pengurangan (Rp)	Saldo 31 Des 2022 (Rp)
1.	Alat Besar	9.307.891.648,00	4.591.220.331,00	3.500.000,00	13.895.611.979,00
2.	Alat Angkutan	78.272.522.974,00	2.033.641.600,00	7.202.957.641,00	73.103.206.933,00
3.	Alat Bengkel dan Alat Ukur	2.216.903.978,00	28.253.500,00	1.909.431,00	2.243.248.047,00
4.	Alat Pertanian	2.616.398.990,00	75.776.755,00	0,00	2.692.175.745,00
5.	Alat Kantor dan Rumah Tangga	61.941.597.374,60	9.599.827.864,00	2.591.875.875,00	68.949.549.363,60
6.	Alat Studio, Komunikasi dan Pemancar	12.492.218.560,00	1.039.451.470,00	175.451.047,00	13.356.218.983,00
7.	Alat Kedokteran Dan Kesehatan	74.890.088.328,91	3.249.539.716,00	217.840.448,00	77.921.787.596,91
8.	Alat Laboratorium	32.893.984.140,08	842.075.779,00	435.976.321,00	33.300.083.598,08
9.	Alat Persenjataan	124.205.000,00	500.000,00	500.000,00	124.205.000,00
10.	Komputer	37.908.418.772,40	15.598.601.738,00	1.560.973.520,00	51.946.046.990,40
11.	Alat Keselamatan Kerja	1.850.119.225,00	81.740.000,00	131.040.000,00	1.800.819.225,00
12.	Rambu - Rambu	3.437.031.941,00	548.877.000,00	10.189.000,00	3.975.719.941,00
13.	Peralatan Olah Raga	632.741.409,00	50.983.200,00	29.274.200,00	654.450.409,00
<b>Jumlah</b>		<b>318.584.122.340,99</b>	<b>37.740.488.953,00</b>	<b>12.361.487.483,00</b>	<b>343.963.123.810,99</b>

Terdapat penambahan nilai aset tetap peralatan dan mesin sebesar Rp 37.740.488.953,00 yang berasal dari:

Belanja Modal Peralatan dan Mesin	Rp	26.954.432.020,00
Belanja Modal Peralatan dan Mesin (BOS dan BLUD)	Rp	4.383.064.880,00
Reklasifikasi dari entry belanja modal KIB C	Rp	3.841.606.093,00
Reklasifikasi dari entry belanja modal KIB D	Rp	63.095.000,00
Reklasifikasi dari entry belanja modal KIB E	Rp	52.320.050,00
Hibah	Rp	1.775.481.640,00
Atribusi belanja barang dan jasa dan belanja pegawai	Rp	670.489.270,00
<b>Jumlah Penambahan Nilai Aset Tetap Peralatan dan Mesin</b>	<b>Rp</b>	<b>37.740.488.953,00</b>

Realisasi Belanja modal peralatan dan mesin Tahun 2022 adalah sebesar Rp 26.954.432.020,00, berikut rincian belanja modal aset tetap peralatan dan mesin untuk masing-masing Organisasi Perangkat Daerah (OPD) :



**CATATAN ATAS LAPORAN KEUANGAN  
PEMERINTAH KABUPATEN SOLOK SELATAN  
TAHUN ANGGARAN 2022**

**AUDITED**

**Tabel V.3.71 Rincian Realisasi Belanja Modal Peralatan dan Mesin**

No.	Organisasi Perangkat Daerah (OPD)	Jumlah (Rp)
1	Dinas Pendidikan, Kepemudaan Dan Olah Raga	11.994.763.910,00
2	Dinas Kesehatan	3.818.159.029,00
3	Rumah Sakit Umum Daerah	398.820.000,00
4	Dinas Pekerjaan Umum, Tata Ruang Dan Pertanahan	4.552.351.194,00
5	Badan Perencanaan Pembangunan Daerah	44.000.728,00
6	Dinas Perhubungan	551.863.000,00
7	Dinas Perumahan, Kawasan Permukiman Dan Lingkungan Hidup	96.448.694,00
8	Dinas Kependudukan Dan Pencatatan Sipil	353.771.381,00
9	Dinas Tenaga Kerja Dan Transmigrasi	379.282.940,00
10	Dinas Perindustrian, Perdagangan, Koperasi, Usaha Kecil Dan Menengah	78.719.000,00
11	Dinas Pariwisata Dan Kebudayaan	68.967.577,00
12	Kantor Kesatuan Bangsa	19.900.000,00
13	Satuan Polisi Pamong Praja Dan Pemadam Kebakaran	222.917.000,00
14	Dinas Penanggulangan Bencana Daerah	5.577.750,00
15	Sekretariat Daerah	2.580.837.832,00
16	Sekretariat DPRD	97.628.900,00
17	Badan Pengelolaan Keuangan Daerah	213.802.000,00
18	Inspektorat Daerah	5.500.000,00
19	Badan Kepegawaian Dan Sumber Daya Manusia	126.287.000,00
20	Dinas Penanam Modal Dan Pelayanan Terpadu	22.198.000,00
21	Kecamatan KPGD	5.150.000,00
22	Kecamatan Sungai Pagu	8.680.860,00
23	Kecamatan Sangir	33.389.000,00
24	Kecamatan Sangir Jujuan	19.990.000,00
25	Kecamatan Sangir Batang Hari	77.736.000,00
26	Kecamatan Pauh Duo	25.375.000,00
27	Kecamatan Sangir Balai Janggo	14.968.350,00
28	Kantor Penyuluhan dan Ketahanan Pangan	10.687.500,00
29	Dinas Pengendalian Penduduk, Keluarga Berencana, Pemberdayaan Perempuan Dan Perlindungan Anak	147.511.000,00
30	Dinas Pertanian	85.054.000,00
31	Dinas Komunikasi Dan Informatika	876.694.375,00
32	Dinas Sosial, Pemberdayaan Masyarakat Dan Desa	17.400.000,00
<b>Jumlah</b>		<b>26.954.432.020,00</b>

Realisasi belanja modal peralatan dan mesin yang bersumber dari belanja modal Bantuan Operasional Sekolah (BOS) Dinas Pendidikan Kepemudaan dan Olah Raga dan belanja modal Badan Layanan Umum Daerah (BLUD) RSUD Tahun 2022 adalah sebesar Rp 4.383.064.880,00, dengan rincian sebagai berikut:

**Tabel V.3.72 Realisasi Belanja Modal Peralatan Dan Mesin dari BOS dan BLUD**

No.	Organisasi Perangkat Daerah (OPD)	Jumlah (Rp)
1.	Dinas Pendidikan Kepemudaan dan Olahraga	3.596.256.858,00
2.	Rumah Sakit Umum Daerah (BLUD)	786.808.022,00
<b>Jumlah</b>		<b>4.383.064.880,00</b>

Rincian realisasi belanja modal peralatan dan mesin yang bersumber dari dana Bantuan Operasional Sekolah (BOS) pada Dinas Pendidikan sebesar Rp3.596.256.858,00, adalah sebagaimana diuraikan pada tabel berikut :





**CATATAN ATAS LAPORAN KEUANGAN  
PEMERINTAH KABUPATEN SOLOK SELATAN  
TAHUN ANGGARAN 2022**

**AUDITED**

**Tabel V.3.73 Realisasi Belanja Modal Peralatan Dan Mesin dari BOS**

No.	Jenis	Jumlah (Rp)
1.	Alat Besar	1.500.000,00
2.	Alat Bengkel Dan Alat Ukur	999.500,00
3.	Alat Pertanian	55.989.610,00
4.	Alat Kantor Dan Rumah Tangga	1.686.535.164,00
5.	Alat Studio, Komunikasi Dan Pemancar	53.872.880,00
6.	Alat Laboratorium	127.740.217,00
7.	Alat Persenjataan	500.000,00
8.	Komputer	1.602.447.287,00
9.	Alat Keselamatan Kerja	31.250.000,00
10.	Peralatan Olah Raga	35.422.200,00
<b>Jumlah</b>		<b>3.596.256.858,00</b>

Rincian realisasi belanja modal peralatan dan mesin yang bersumber dari dana Badan Layanan Umum (BLUD) RSUD sebesar Rp 786.808.022,00 adalah sebagai berikut:

**Tabel V.3.74 Realisasi Belanja Modal Peralatan Dan Mesin dari BLUD**

No.	Jenis	Jumlah (Rp)
1.	Alat Besar	2.401.431,00
2.	Alat Bengkel dan Alat Ukur	2.525.250,00
3.	Alat Kantor dan Rumah Tangga	139.778.795,00
4.	Alat Kedokteran dan Kesehatan	420.408.546,00
5.	Alat Laboratorium	800.000,00
6.	Komputer	220.894.000,00
<b>Jumlah</b>		<b>786.808.022,00</b>

Penambahan aset tetap peralatan dan mesin dari reklasifikasi entry belanja modal KIB C sebesar Rp 3.841.606.093,00 merupakan reklasifikasi dari entry belanja modal gedung dan bangunan yang direalisasikan dalam bentuk aset tetap peralatan dan mesin pada Dinas Pendidikan Kepemudaan dan Olahraga, Dinas Perpustakaan dan Kearsipan dan Badan Pengelolaan Keuangan Daerah yang berupa alat pertanian, alat kantor dan rumah tangga, alat studio, komunikasi dan pemancar dan alat komputer, sehingga menambah nilai aset tetap peralatan dan mesin, dengan rincian sebagai berikut:

**Tabel V.3.75 Penambahan Aset Tetap Peralatan dan Mesin dari Reklasifikasi Belanja Modal Gedung dan Bangunan**

No.	Organisasi Perangkat Daerah (OPD)	Jumlah (Rp)
1	Dinas Pendidikan Kepemudaan dan Olahraga	2.781.595.098,00
2	Dinas Perpustakaan dan Kearsipan	943.829.484,00
3	Badan Pengelolaan Keuangan Daerah	116.181.511,00
<b>Jumlah</b>		<b>3.841.606.093,00</b>

Penambahan aset tetap peralatan dan mesin dari reklasifikasi entry belanja modal KIB D sebesar Rp 63.095.000,00 merupakan reklasifikasi dari entry belanja modal Jalan, Irigasi dan Jaringan direalisasikan dalam bentuk aset tetap peralatan dan mesin pada Dinas Kesehatan, Sekretariat Daerah dan Badan Pengelolaan Keuangan Daerah berupa stabilisator/stavolt, sehingga menambah nilai aset tetap peralatan dan mesin, dengan rincian sebagai berikut:



**CATATAN ATAS LAPORAN KEUANGAN  
PEMERINTAH KABUPATEN SOLOK SELATAN  
TAHUN ANGGARAN 2022**

**AUDITED**

**Tabel V.3.76 Penambahan Aset Tetap Peralatan dan Mesin dari Reklasifikasi Belanja Modal Jalan, Irigasi dan Jaringan**

No.	Organisasi Perangkat Daerah (OPD)	Jumlah (Rp)
1	Dinas Kesehatan	19.500.000,00
2	Sekretariat Daerah	16.095.000,00
3	Badan Pengelolaan Keuangan Daerah	27.500.000,00
<b>Jumlah</b>		<b>63.095.000,00</b>

Penambahan aset tetap peralatan dan mesin dari reklasifikasi entry belanja modal KIB E sebesar Rp52.320.050,00 merupakan reklasifikasi atas belanja modal aset tetap lainnya yang realisasinya dalam bentuk aset peralatan dan mesin pada Dinas Pendidikan Kepemudaan dan Olahraga dengan rincian sebagai berikut :

**Tabel V.3.77 Penambahan Aset Tetap Peralatan dan Mesin dari Reklasifikasi Belanja Modal Aset Tetap Lainnya**

No.	OPD/UPT	Nama Barang	Nilai (Rp)
	Dinas Pendidikan Kepemudaan dan Olah Raga		
1.	SMP N 1 Solok Selatan	Uninterruptible Power Supply (UPS)	1.500.000,00
2.	SMP N 9 Solok Selatan	Suling/Seruling	500.000,00
3.	SMP N 9 Solok Selatan	Gendang	1.500.000,00
4.	SMP N 11 Solok Selatan	Pianika	1.500.000,00
5.	SMP N 23 Solok Selatan	Papan Nama Instansi	7.210.000,00
6.	SMP N 32 Solok Selatan	Sound System	13.264.000,00
7.	SDN 07 Sitapus	Sound System	4.500.000,00
8.	SDN 05 Sirumbuk	Recorder	535.500,00
9.	SDN 02 Sungai Kunyit	Pianika	2.000.000,00
10.	SDN 08 Karang Putih	Pianika	975.000,00
11.	SDN 19 Taluak Aia Putih	Pianika	2.040.000,00
12.	SDN 19 Taluak Aia Putih	Harmonika	320.000,00
13.	SDN 01 Lasuang Batu	Pianika	1.798.200,00
14.	SDN 01 Lasuang Batu	Recorder	427.350,00
15.	SDN 16 BLOK NOL	Sound System	5.150.000,00
16.	SDN 16 BLOK NOL	Pianika	2.040.000,00
17.	SDN 16 BLOK NOL	Harmonika	320.000,00
18.	SDN 10 Pasar Muara Labuh	Sound System	5.000.000,00
19.	SDN 13 Bangko	Pianika	940.000,00
20.	SDN 13 Bangko	Recorder	800.000,00
<b>Jumlah</b>			<b>52.320.050,00</b>

Penambahan nilai aset tetap peralatan dan mesin yang bersumber dari hibah sebesar Rp1.775.481.640,00 merupakan hibah dari Instansi lain yang menambah nilai aset tetap peralatan dan mesin dengan rincian sebagai berikut :

**Tabel V.3.78 Penambahan Aset Tetap Peralatan dan Mesin dari Hibah**

No.	OPD	Harga Perolehan (Rp)	Uraian	Instansi Pemberi Hibah
1.	Dinas Pendidikan Kepemudaan dan Olahraga	11.320.000,00	Alat Kantor dan Rumah Tangga	Kementerian Pendidikan, Kebudayaan, Riset dan Teknologi
		170.465.000,00	Komputer	
2.	Rumah Sakit Umum Daerah	481.289.890,00	Alat Kedokteran	Kementerian Perindustrian



**CATATAN ATAS LAPORAN KEUANGAN  
PEMERINTAH KABUPATEN SOLOK SELATAN  
TAHUN ANGGARAN 2022**

**AUDITED**

No.	OPD	Harga Perolehan (Rp)	Uraian	Instansi Pemberi Hibah
3.	Badan Penanggulangan Bencana Daerah	7.500.000,00	Alat Angkutan	BNPB Pusat
		211.500.000,00	Alat Kantor dan Rumah Tangga	
		81.200.000,00	Alat Studio, Komunikasi, dan Pemancar	
		322.744.000,00	Komputer	
4.	Dinas Perpustakaan dan Kearsipan	394.721.500,00	Alat Angkutan	Perpustakaan Nasional Republik Indonesia
		6.200.000,00	Alat Kantor dan Rumah Tangga	
		28.901.250,00	Alat Studio, Komunikasi dan Pemancar	
		59.640.000,00	Komputer	
Jumlah		1.775.481.640,00		

Perolehan aset dari hibah pada Dinas Pendidikan, Kepemudaan dan Olah Raga dituangkan dalam Berita Acara Serah Terima Hibah Barang Peralatan Pendidikan berbasis TIK Nomor : 36652/C3/KPA/XII/BMD/2021 tanggal 31 Desember 2022 dari Kementerian Pendidikan, Kebudayaan, Riset dan Teknologi.

Perolehan Aset Peralatan dan Mesin dari hibah pada Rumah Sakit Umum Daerah dituangkan dalam Naskah Perjanjian Hibah antara Sekretariat Jenderal Kementerian Perindustrian dengan Dinas Kesehatan Kabupaten Solok Selatan Nomor : 1073/SJ-IND.6/BMN/XII/2021, tentang Hibah Barang Milik Negara Sekretariat Jenderal Kepada Dinas Kesehatan Kabupaten Solok Selatan dan Berita Acara Serah Terima Barang Nommor : 1074/SJ-IND.6/BMN/XII/2021, tanggal 24 Desember 2021.

Perolehan Aset dari hibah pada Badan Penanggulangan Bencana Daerah dituangkan dalam Naskah Perjanjian Hibah tentang Hibah Barang Milik Negara Selain Tanah dan/atau Bangunan pada Badan Nasional Penanggulangan Bencana Nomor : 30/BNPB/SU/RT.03.03/11/2022, tanggal 8 November 2022 dan Berita Acara Serah Terima Barang Milik Negara Nomor : 30/BNPB/SU/RT.03.03/11/2022, tanggal 8 November 2022.

Perolehan Aset dari hibah pada Dinas Perpustakaan dan Kearsipan dituangkan dalam Naskah Perjanjian Hibah Daerah tentang Pemberian Hibah 1 (satu) unit Mobil Perpustakaan Keliling (MPK), Koleksi Buku dan Perlengkapan Multimedia Nomor : 5553/NPHD/2022, tanggal 24 November 2022 dan Berita Acara Serah Terima Nomor : 5553/4.2/PLK.03.03/XI.2022, tanggal 24 November 2022.

Penambahan nilai perolehan aset tetap peralatan dan mesin yang bersumber dari atribusi belanja barang/jasa dan belanja pegawai yang menambah harga perolehan aset tetap peralatan dan mesin adalah sebesar Rp670.489.270,00 dengan rincian sebagai berikut:





**CATATAN ATAS LAPORAN KEUANGAN  
PEMERINTAH KABUPATEN SOLOK SELATAN  
TAHUN ANGGARAN 2022**

**AUDITED**

**Tabel V.3.79 Penambahan Aset Tetap dan Peralatan Mesin dari Atribusi Belanja Barang/ Jasa dan Belanja Pegawai**

No.	Organisasi Perangkat Daerah (OPD)	Jumlah (Rp)	Ket
1.	Dinas Pendidikan, Kepemudaan dan Olah Raga	45.292.500,00	merupakan atribusi belanja barang dan jasa dan atribusi belanja pegawai
2.	Dinas Kesehatan	111.391.136,00	merupakan atribusi belanja barang dan jasa dan atribusi belanja pegawai
3.	Rumah Sakit Umum Daerah	18.303.334,00	merupakan atribusi belanja barang dan jasa dan atribusi belanja pegawai
4.	Dinas Pekerjaan Umum, Tata Ruang dan Pertanahan	12.300.000,00	merupakan atribusi belanja barang dan jasa dan atribusi belanja pegawai
5.	Dinas Perhubungan	17.460.000,00	merupakan atribusi belanja barang dan jasa dan atribusi belanja pegawai
6.	Dinas Perindustrian, Perdagangan, Koperasi, Usaha Kecil dan Menengah	570.000,00	merupakan atribusi belanja barang dan jasa dan atribusi belanja pegawai
7.	Sekretariat Daerah	13.480.000,00	merupakan atribusi belanja barang dan jasa dan atribusi belanja pegawai
8.	Badan Pengelolaan Keuangan Daerah	2.390.000,00	merupakan atribusi belanja barang dan jasa dan atribusi belanja pegawai
9.	Kecamatan Sangir	16.638.900,00	merupakan atribusi belanja barang dan jasa dan atribusi belanja pegawai
10.	Dinas Pengendalian Penduduk, Keluarga Berencana, Pemberdayaan Perempuan dan Perlindungan Anak	1.340.000,00	merupakan atribusi belanja barang dan jasa dan atribusi belanja pegawai
11.	Dinas Pertanian	427.793.400,00	merupakan atribusi belanja barang dan jasa dan atribusi belanja pegawai
12.	Dinas Komunikasi dan Informatika	3.530.000,00	merupakan atribusi belanja barang dan jasa dan atribusi belanja pegawai
<b>Jumlah</b>		<b>670.489.270,00</b>	

Sedangkan pengurangan nilai aset tetap peralatan dan mesin sebesar Rp 12.361.487.483,00 terdiri dari :

Reklasifikasi entry belanja modal ke KIB C	Rp	47.270.000,00
Reklasifikasi entry belanja modal ke KIB D	Rp	51.675.127,00
Reklasifikasi entry belanja modal ke KIB E	Rp	10.085.550,00
Reklasifikasi ke aset lainnya – aset lain-lain (Rusak Berat)	Rp	8.859.566.377,00
Reklasifikasi ke aset lainnya – aset lain-lain (Hilang)	Rp	7.000.000,00
Reklasifikasi ke Aset Tidak Berwujud	Rp	15.000.000,00
Dibawah nilai minimum kapitalisasi/Ekstrakomtabel	Rp	803.528.363,00
Reklasifikasi entry belanja modal ke belanja barang dan jasa	Rp	1.284.753.398,00
Penghapusan dari Buku Inventaris	Rp	1.240.132.300,00
Koreksi Nilai Pencatatan	Rp	42.476.368,00
<b>Jumlah Pengurangan Nilai Aset Peralatan dan Mesin</b>	<b>Rp</b>	<b>12.361.487.483,00</b>

Reklasifikasi entry belanja modal peralatan dan mesin ke KIB C sebesar Rp47.270.000,00 merupakan reklasifikasi atas realisasi belanja modal peralatan dan mesin ke aset tetap gedung dan bangunan pada OPD Dinas Pendidikan, Kepemudaan dan Olah Raga, dengan rincian sebagai berikut:

**Tabel V.3.80 Reklasifikasi Belanja Modal Peralatan dan Mesin ke Gedung dan Bangunan**

No.	Organisasi Perangkat Daerah (OPD)/UPT	Jumlah (Rp)	Ket
1.	SMP N 11 Solok Selatan	8.400.000,00	Pemasangan teralis
2.	SMP N 11 Solok Selatan	4.800.000,00	Pagar
3.	SDN 18 Trans Dusun Tengah	2.500.000,00	Pemasangan teralis
4.	SDN 10 Padang Darek	6.000.000,00	Pemasangan teralis
5.	SDN 03 Sungai Takuak	8.600.000,00	Pemasangan teralis
6.	SDN 07 Sungai Lambai	4.500.000,00	Pagar
7.	SDN 14 Sapan Sari	1.320.000,00	Pemasangan teralis
8.	SDN 05 Pasar Muara Labuh	2.000.000,00	Pemasangan teralis
9.	SDN 06 Mudiak Lolo	1.775.996,00	Pemasangan teralis
10.	SDN 06 Mudiak Lolo	1.949.004,00	Pemasangan teralis
11.	SDN 08 Batang Lolo	3.450.000,00	Pagar
12.	SMP N 36 Solok Selatan	1.975.000,00	Pemasangan teralis
<b>Jumlah</b>		<b>47.270.000,00</b>	

Reklasifikasi entry belanja modal peralatan dan mesin ke KIB D sebesar Rp51.675.127,00 merupakan reklasifikasi atas realisasi belanja modal peralatan dan mesin ke aset Jalan, Irigasi dan Jaringan dengan rincian sebagai berikut:

**Tabel V.3.81 Reklasifikasi Belanja Modal Peralatan dan Mesin ke Aset Jalan, Irigasi dan Jaringan**

No.	Uraian	Jumlah (Rp)	
1.	Dinas Pariwisata Dan Kebudayaan	35.630.077,00	Sumur dengan Pompa (Bangunan Pengambilan Irigasi)
2.	Dinas Komunikasi Dan Informatika	16.045.050,00	Instalasi Penangkal Petir Manual
<b>Jumlah</b>		<b>51.675.127,00</b>	

Reklasifikasi entry belanja modal peralatan dan mesin ke KIB E sebesar Rp10.085.550,00 merupakan reklasifikasi atas realisasi belanja modal peralatan dan mesin ke aset tetap lainnya pada Dinas Pendidikan, dengan rincian sebagai berikut:

**Tabel V.3.82 Reklasifikasi Belanja Modal Peralatan dan Mesin ke Aset Tetap Lainnya**

No.	Uraian	Jumlah (Rp)	
1.	SMP N 11 Solok Selatan	980.000,00	Alat Peta (Map)
2.	SMP N 32 Solok Selatan	8.855.550,00	Alat Musik Tradisional/Daerah
3.	SDN 22 Kiambang	250.000,00	Peta (Map)
<b>Jumlah</b>		<b>10.085.550,00</b>	

Reklasifikasi aset tetap peralatan dan mesin ke aset lainnya pada aset lain-lain dengan kondisi rusak berat sebesar Rp8.859.566.377,00 merupakan reklasifikasi yang mengurangi nilai aset tetap peralatan dan mesin disebabkan kondisi aset tersebut yang rusak berat dan tidak dioperasikan lagi untuk menunjang pelaksanaan kegiatan perangkat daerah, dengan rincian sebagai berikut:



**CATATAN ATAS LAPORAN KEUANGAN  
PEMERINTAH KABUPATEN SOLOK SELATAN  
TAHUN ANGGARAN 2022**

**AUDITED**

**Tabel V.3.83 Reklasifikasi Aset Tetap Peralatan dan Mesin ke Aset Lainnya pada Aset Lain-lain dengan Kondisi Rusak**

No.	Organisasi Perangkat Daerah (OPD)	Peralatan dan Mesin								Jumlah (Rp)
		Alat Besar (Rp)	Alat Angkutan (Rp)	Alat Bengkel dan Alat Ukur (Rp)	Alat Kantor dan Rumah Tangga (Rp)	Komputer (Rp)	Alat Studio Komunikasi dan Pemancar (Rp)	Alat Kedokteran dan Kesehatan (Rp)	Alat Keselamatan Kerja (Rp)	
1.	Dinas Pendidikan, Kepemudaan Dan Olah Raga	-	268.390.000,00	-	-	-	-	-	-	268.390.000,00
2.	Dinas Kesehatan	-	535.946.108,00	-	-	-	-	-	-	535.946.108,00
3.	Rumah Sakit Umum Daerah	-	317.500.000,00	1.076.931,00	105.192.789,00	153.297.823,00	18.688.394,00	64.187.576,00	-	657.943.513,00
4.	Dinas Pekerjaan Umum, Tata Ruang Dan Pertanahan	-	42.000.000,00	-	-	-	-	-	-	42.000.000,00
5.	Badan Perencanaan Pembangunan Daerah	-	13.000.000,00	-	8.500.000,00	113.023.748,00	21.747.500,00	-	-	156.271.248,00
6.	Dinas Perhubungan	-	-	-	4.750.000,00	38.822.850,00	1.350.000,00	-	-	44.922.850,00
7.	Dinas Kependudukan Dan Pencatatan Sipil	-	24.000.000,00	-	21.701.250,00	9.723.900,00	8.800.000,00	-	-	64.225.150,00
8.	Dinas Perindustrian, Perdagangan, Koperasi, Usaha Kecil Dan Menengah	3.500.000,00	-	-	25.356.250,00	22.614.975,00	24.650.000,00	-	-	76.121.225,00
9.	Dinas Pariwisata Dan Kebudayaan	-	12.546.000,00	-	19.000.000,00	21.962.728,00	-	-	-	53.508.728,00
10.	Satuan Polisi Pamong Praja Dan Pemadam Kebakaran	-	160.000.000,00	-	34.600.000,00	48.237.000,00	3.015.229,00	-	17.600.000,00	263.452.229,00
11.	Sekretariat Daerah	-	4.318.904.900,00	-	1.044.769.826,00	395.605.027,00	-	-	99.645.000,00	5.858.924.753,00
12.	Sekretariat DPRD	-	12.000.000,00	-	-	-	-	-	-	12.000.000,00
13.	Badan Pengelolaan Keuangan Daerah	-	41.750.000,00	-	139.488.857,00	227.153.959,00	68.570.224,00	-	-	476.963.040,00
14.	Inspektorat Daerah	-	119.000.000,00	-	-	-	-	-	-	119.000.000,00
15.	Kecamatan KPGD	-	-	-	3.000.000,00	4.500.000,00	-	-	-	7.500.000,00
16.	Kecamatan Sangir Balai Janggo	-	14.905.000,00	-	-	-	8.000.000,00	-	-	22.905.000,00
17.	Dinas Perpustakaan Dan Kearsipan	-	-	-	16.125.000,00	15.830.000,00	2.760.700,00	-	13.795.000,00	48.510.700,00
18.	Dinas Pertanian	-	82.883.333,00	-	-	-	-	-	-	82.883.333,00
19.	Dinas Komunikasi dan Informatika	-	-	-	26.200.000,00	38.298.500,00	5.600.000,00	-	-	68.098.500,00
Jumlah		3.500.000,00	5.962.825.341,00	1.076.931,00	1.448.683.972,00	1.087.070.510,00	161.182.047,00	64.187.576,00	131.040.000,00	8.859.566.377,00

Reklasifikasi aset tetap peralatan dan mesin ke aset lainnya pada aset lain-lain dengan kondisi hilang sebesar Rp7.000.000,00 yang mengurangi nilai aset tetap peralatan dan mesin pada Kecamatan KPGD berupa camera digital yang hilang karena pencurian.

Reklasifikasi aset tetap peralatan dan mesin ke Aset Tidak Berwujud sebesar Rp15.000.000,00 yang mengurangi nilai aset tetap peralatan dan mesin pada Dinas Kesehatan berupa e-barcode untuk pencatatan obat-obatan.

Realisasi belanja modal peralatan dan mesin yang mempunyai harga perolehan dibawah nilai satuan minimum kapitalisasi aset tetap (ekstrakomtable) tahun 2022 adalah sebesar





**CATATAN ATAS LAPORAN KEUANGAN  
PEMERINTAH KABUPATEN SOLOK SELATAN  
TAHUN ANGGARAN 2022**

AUDITED

Rp803.528.363,00 dengan rincian pada masing-masing Organisasi Perangkat Daerah (OPD) sebagai berikut:

**Tabel V.3.84 Realisasi Belanja Modal Peralatan dan Mesin (Ekstrakomtable)**

No.	Organisasi Perangkat Daerah (OPD)	Jumlah (Rp)
1.	Dinas Pendidikan, Pemuda dan Olahraga	503.612.088,00
2.	Dinas Kesehatan	110.178.630,00
3.	Rumah Sakit Umum Daerah	30.214.025,00
4.	Dinas Perhubungan	10.522.000,00
5.	Dinas Sosial Tenaga Kerja dan Transmigrasi	2.220.000,00
6.	Sekretariat Daerah	140.425.220,00
7.	Kecamatan Sangir	300.000,00
8.	Inspektorat Daerah	200.000,00
9.	Dinas Perpustakaan dan Kearsipan	5.856.400,00
<b>Jumlah</b>		<b>803.528.363,00</b>

Reklasifikasi entry belanja modal peralatan dan mesin ke belanja barang dan jasa sebesar Rp1.284.753.398,00, merupakan reklasifikasi atas realisasi belanja modal peralatan dan mesin yang merupakan barang habis pakai dan yang mempunyai masa manfaat kurang dari 12 (dua belas) bulan dan tidak memenuhi kriteria aset tetap peralatan dan mesin, dengan rincian sebagai berikut:

**Tabel V.3.85 Reklasifikasi Belanja Modal Peralatan dan Mesin ke Barang dan Jasa**

No.	Organisasi Perangkat Daerah (OPD)	Jumlah (Rp)	Ket
1.	Dinas Pendidikan, Pemuda dan Olahraga	796.677.816,00	Realisasi belanja barang dan jasa dan habis pakai
2.	Dinas Kesehatan	217.711.210,00	Realisasi belanja barang dan jasa dan habis pakai
3.	Rumah Sakit Umum Daerah	123.319.172,00	Realisasi belanja barang dan jasa dan habis pakai
4.	Dinas Perumahan, Kawasan Permukiman dan Lingkungan Hidup	3.000.000,00	Realisasi belanja barang dan jasa dan habis pakai
5.	Dinas Tenaga Kerja dan Transmigrasi	8.047.500,00	Realisasi belanja barang dan jasa dan habis pakai
6.	Sekretariat Daerah	115.799.700,00	Realisasi belanja barang dan jasa dan habis pakai
7.	Sekretariat DPRD	2.000.000,00	Realisasi belanja barang dan jasa dan habis pakai
8.	Dinas Penanaman Modal dan Pelayanan Terpadu	18.198.000,00	Realisasi belanja barang dan jasa dan habis pakai
<b>Jumlah</b>		<b>1.284.753.398,00</b>	

Terdapat pengurangan aset tetap peralatan dan mesin yang merupakan penghapusan dari daftar inventaris atas aset tetap peralatan dan mesin pada tahun 2022 yaitu sebesar Rp 1.240.132.300,00, merupakan aset tetap peralatan dan mesin berupa alat angkutan berupa kapal motor pada Dinas Perhubungan yang dihapuskan karena aset tersebut belum dihibahkan oleh Kementerian Perhubungan kepada Pemerintah Kabupaten Solok Selatan dan hingga saat ini aset tersebut masih tercatat pada inventaris Kementerian Perhubungan Berdasarkan surat nomor : PL.301/9/19/DJPD/2021, tanggal 23 September 2022, Hal Tindak Lanjut Hibah BMN kepada Pemerintah Kabupaten Solok Selatan.



**CATATAN ATAS LAPORAN KEUANGAN  
PEMERINTAH KABUPATEN SOLOK SELATAN  
TAHUN ANGGARAN 2022**

**AUDITED**

Pengurangan aset tetap peralatan dan mesin sebesar Rp42.476.368,00 yang merupakan koreksi atas kesalahan pencatatan aset ekstrakomtabel yang sebelumnya tercatat sebagai aset tetap peralatan dan mesin pada beberapa organisasi perangkat daerah dengan rincian sebagai berikut:

**Tabel V.3.86 Pengurangan Aset Tetap Peralatan dan Mesin dari Koreksi atas Kesalahan Pencatatan Aset Ekstrakomtabel**

No.	Organisasi Perangkat Daerah (OPD)	Jumlah (Rp)
1.	Dinas Pendidikan, Kepemudaan dan Olah Raga	7.225.000,00
2.	Dinas Kesehatan	5.639.800,00
3.	Dinas Pariwisata dan Kebudayaan	15.377.895,00
4.	Dinas Penanam Modal dan Pelayanan Terpadu	8.895.000,00
5.	Dinas Pertanian	5.338.673,00
<b>Jumlah</b>		<b>42.476.368,00</b>

Selain penambahan dan pengurangan nilai aset tetap peralatan dan mesin untuk Tahun 2022, juga terdapat mutasi terhadap aset tetap peralatan dan mesin antara Organisasi Perangkat Daerah (OPD) dalam lingkungan Pemerintah Kabupaten Solok Selatan dengan nilai sebesar Rp 5.794.030.462,00, dengan rincian mutasi sebagai berikut:

**Tabel V.3.1 Mutasi Aset Tetap Peralatan dan Mesin antar OPD**

No.	Organisasi Perangkat Daerah (OPD)	Penambahan Saldo Awal Peralatan dan Mesin (Rp)	Pengurangan Saldo Awal Peralatan dan Mesin (Rp)
1.	Dinas Pendidikan, Kepemudaan dan Olah Raga	188.600.000,00	33.388.000,00
2.	Dinas Kesehatan	390.425.650,00	-
3.	Rumah Sakit Umum Daerah	143.827.362,00	267.000.000,00
4.	Dinas Pekerjaan Umum, Tata Ruang dan Pertanahan	975.184.000,00	656.138.000,00
5.	Badan Perencanaan Pembangunan Daerah	27.500.000,00	-
6.	Dinas Perhubungan	-	861.525.000,00
7.	Dinas Perumahan, Kawasan Permukiman dan Lingkungan Hidup	-	264.350.000,00
8.	Dinas Kependudukan dan Pencatatan Sipil	23.705.220,00	-
9.	Dinas Perindustrian, Perdagangan, Koperasi, Usaha Kecil dan Menengah	7.000.000,00	287.900.000,00
10.	Satuan Polisi Pamong Praja dan Pemadam Kebakaran	512.454.800,00	-
11.	Dinas Penanggulangan Bencana Daerah	110.000.000,00	54.848.100,00
12.	Sekretariat Daerah	483.261.300,00	1.502.865.027,00
13.	Sekretariat DPRD	716.288.242,00	-
14.	Badan Pengelolaan Keuangan Daerah	930.341.334,00	27.500.000,00
15.	Inspektorat Daerah	351.000.000,00	177.100.000,00
16.	Badan Kepegawaian Dan Sumber Daya Manusia	228.485.667,00	164.250.000,00
17.	Dinas Penanam Modal dan Pelayanan Terpadu	23.705.220,00	-
18.	Kantor Penyuluhan & Ketahanan Pangan	170.000.000,00	630.079.402,00
19.	Dinas Pengendalian Penduduk, Keluarga Berencana, Pemberdayaan Perempuan dan Perlindungan Anak	-	674.819.000,00
20.	Dinas Pertanian	354.876.975,00	76.916.358,00
21.	Dinas Komunikasi dan Informatika	4.500.000,00	115.351.575,00
22.	Dinas Sosial, Pemberdayaan Masyarakat dan Desa	152.874.692,00	-
<b>Jumlah</b>		<b>5.794.030.462,00</b>	<b>5.794.030.462,00</b>



**CATATAN ATAS LAPORAN KEUANGAN  
PEMERINTAH KABUPATEN SOLOK SELATAN  
TAHUN ANGGARAN 2022**

**AUDITED**

5.3.33 Gedung dan Bangunan	31 Des 2022 (Rp)	31 Des 2021 (Rp)
	757.522.080.597,20	673.008.616.814,20

Perhitungan nilai aset tetap gedung dan bangunan sebesar Rp757.522.080.597,20 adalah sebagai berikut:

Saldo per 31 Desember 2021	Rp	673.008.616.814,20
Penambahan Tahun 2022	Rp	108.741.115.966,26
<b>Jumlah</b>	<b>Rp</b>	<b>781.749.732.780,46</b>
Pengurangan Tahun 2022	Rp	24.227.652.183,26
Nilai Aset Tetap Gedung dan Bangunan Tahun 2022	Rp	757.522.080.597,20
Akumulasi Penyusutan Gedung dan Bangunan per 31 Desember 2022	Rp	(143.527.793.479,00)
Nilai Buku Per 31 Desember 2022	Rp	613.994.287.118,20

Adapun rincian penambahan dan pengurangan aset tetap gedung dan bangunan milik Pemerintah Kabupaten Solok Selatan dari 1 Januari 2022 sampai dengan 31 Desember 2022 adalah sebagai berikut :

**Tabel V.3.88 Rincian Aset Tetap - Gedung dan Bangunan**

No.	Jenis	Saldo 1 Januari 2022 (Rp)	Penambahan (Rp)	Pengurangan (Rp)	Saldo 31 Des 2022 (Rp)
1.	Bangunan Gedung Tempat Kerja	624.863.691.928,63	99.836.558.590,26	23.834.220.753,26	700.866.029.765,63
2.	Bangunan Gedung Tempat Tinggal	26.289.600.454,00	4.857.675.636,00	194.752.530,00	30.952.523.560,00
3.	Candi/Tugu Peringatan/Prasasti	845.590.981,00	2.241.908.380,00	198.678.900,00	2.888.820.461,00
4.	Bangunan Menara Perambuan	730.511.520,00	-	0,00	730.511.520,00
5.	Tugu/Tanda Batas	20.279.221.930,57	1.804.973.360,00	0,00	22.084.195.290,57
<b>Jumlah</b>		<b>673.008.616.814,20</b>	<b>108.741.115.966,26</b>	<b>24.227.652.183,26</b>	<b>757.522.080.597,20</b>

Penambahan nilai aset tetap gedung dan bangunan sebesar Rp 108.741.115.966,26 dapat diuraikan sebagai berikut :

Belanja Modal Gedung dan Bangunan	Rp	69.182.581.188,08
Belanja Modal Gedung dan Bangunan (BOS dan BLUD)	Rp	106.090.472,00
Reklasifikasi dari entry belanja modal KIB B	Rp	47.270.000,00
Reklasifikasi dari entry belanja modal KIB E	Rp	11.000.000,00
Reklasifikasi dari KIB F	Rp	5.208.765.836,00
Hibah	Rp	32.848.864.714,00
Atribusi belanja barang dan jasa	Rp	708.400.756,00
Koreksi Tambah Nilai Pencatatan	Rp	628.143.000,18





**CATATAN ATAS LAPORAN KEUANGAN  
PEMERINTAH KABUPATEN SOLOK SELATAN  
TAHUN ANGGARAN 2022**

**AUDITED**

**Jumlah penambahan aset tetap Gedung dan Bangunan Rp 108.741.115.966,26**

Realisasi belanja modal atas aset tetap gedung dan bangunan Tahun 2022 adalah sebesar Rp69.182.581.188,08, adapun rincian realisasi belanja modal gedung dan bangunan pada masing-masing Organisasi Perangkat Daerah (OPD) adalah sebagai berikut :

**Tabel V.3.89 Rincian Belanja Modal Gedung dan Bangunan Tahun 2022**

No.	Organisasi Perangkat Daerah (OPD)	Jumlah (RP)
1.	Dinas Pendidikan, Kepemudaan dan Olah Raga	30.323.229.671,14
2.	Dinas Kesehatan	3.049.952.535,00
3.	Rumah Sakit Umum Daerah	10.056.222.238,98
4.	Dinas Pekerjaan Umum, Tata Ruang dan Pertanahan	12.187.757.332,90
5.	Dinas Perumahan, Kawasan Permukiman dan Lingkungan Hidup	4.531.509.750,00
6.	Dinas Perindustrian, Perdagangan, Koperasi, Usaha Kecil dan Menengah	126.521.000,00
7.	Dinas Pariwisata dan Kebudayaan	321.559.700,00
8.	Badan Pengelolaan Keuangan Daerah	119.950.700,00
9.	Kecamatan KPGD	198.256.000,00
10.	Kecamatan Sangir Balai Janggo	147.342.000,00
11.	Dinas Perpustakaan dan Kearsipan	7.713.419.060,06
12.	Dinas Pertanian	406.861.200,00
<b>Jumlah</b>		<b>69.182.581.188,08</b>

Realisasi belanja modal gedung dan bangunan yang bersumber dari belanja modal Bantuan Operasional Sekolah (BOS), dan belanja modal Badan Layanan Umum Daerah (BLUD) Rumah Sakit Umum Daerah tahun 2022 adalah sebesar Rp106.090.472,00, dengan rincian sebagai berikut:

**Tabel V.3.90 Realisasi Belanja Modal Gedung dan Bangunan dari Bantuan Operasional Sekolah (BOS) dan Badan Layanan Umum Daerah (BLUD)**

No.	Organisasi Perangkat Daerah (OPD)	Jumlah (RP)
1.	Dinas Pendidikan, Kepemudaan dan Olah Raga	9.803.300,00
2.	Rumah Sakit Umum Daerah	96.287.172,00
<b>Jumlah</b>		<b>106.090.472,00</b>

Penambahan aset tetap gedung dan bangunan dari reklasifikasi entry belanja modal KIB B sebesar Rp47.270.000,00, merupakan reklasifikasi atas realisasi belanja modal peralatan dan mesin yang menambah nilai aset tetap gedung dan bangunan, dengan rincian sebagai berikut:

**Tabel V.3.91 Penambahan Aset Tetap Gedung dan Bangunan dari Reklasifikasi Belanja Modal Peralatan dan Mesin**

No.	Organisasi Perangkat Daerah (OPD)/UPT	Jumlah (Rp)	Ket
1.	SMP N 11 Solok Selatan	8.400.000,00	Pemasangan teralis
2.	SMP N 11 Solok Selatan	4.800.000,00	Pagar
3.	SDN 18 Trans Dusun Tengah	2.500.000,00	Pemasangan teralis
4.	SDN 10 Padang Darek	6.000.000,00	Pemasangan teralis
5.	SDN 03 Sungai Takuak	8.600.000,00	Pemasangan teralis
6.	SDN 07 Sungai Lambai	4.500.000,00	Pagar
7.	SDN 14 Sapan Sari	1.320.000,00	Pemasangan teralis



**CATATAN ATAS LAPORAN KEUANGAN  
PEMERINTAH KABUPATEN SOLOK SELATAN  
TAHUN ANGGARAN 2022**

**AUDITED**

No.	Organisasi Perangkat Daerah (OPD)/UPT	Jumlah (Rp)	Ket
8.	SDN 05 Pasar Muara Labuh	2.000.000,00	Pemasangan teralis
9.	SDN 06 Mudiak Lolo	1.775.996,00	Pemasangan teralis
10.	SDN 06 Mudiak Lolo	1.949.004,00	Pemasangan teralis
11.	SDN 08 Batang Lolo	3.450.000,00	Pagar
12.	SMP N 36 Solok Selatan	1.975.000,00	Pemasangan teralis
<b>Jumlah</b>		<b>47.270.000,00</b>	

Penambahan aset tetap gedung dan bangunan dari reklasifikasi entry belanja modal KIB E sebesar Rp11.000.000,00 merupakan reklasifikasi atas realisasi belanja modal Aset Tetap Lainnya yang menambah nilai aset tetap gedung dan bangunan pada Dinas Pendidikan, Kepemudaan dan Olah Raga SDN 02 Sikumbang berupa pengadaan teralis ruang kelas.

Penambahan aset tetap gedung dan bangunan dari reklasifikasi KIB F sebesar Rp5.208.765.836,00, merupakan Aset Konstruksi Dalam Pengerjaan yang telah selesai pengerjaan fisik bangunannya dan telah dimanfaatkan, sehingga pencatatannya dilakukan reklasifikasi ke golongan aset gedung dan bangunan dengan rincian yang terdiri atas :

**Tabel V.3.92 Penambahan Aset Tetap Gedung dan Bangunan dari Reklasifikasi Konstruksi Dalam Pengerjaan**

No.	Organisasi Perangkat Daerah (OPD) / UPB	Jumlah (Rp)	Ket
1.	Dinas Pendidikan, Kepemudaan dan Olah Raga	12.400.000,00	Bangunan Gedung Pendidikan Permanen
2.	Dinas Pekerjaan Umum, Tata Ruang dan Pertanahan	487.173.400,00	Tugu Peringatan Lainnya
		3.943.816.176,00	Bangunan Gedung Pendidikan Permanen
		49.800.000,00	Bangunan Gedung Kantor Permanen
3.	Rumah Sakit Umum Daerah	496.134.900,00	Bangunan Gedung Instalasi Permanen
4.	Dinas Pariwisata dan Kebudayaan	209.941.360,00	Bangunan Tempat Kerja Lain-lain (dst)
5.	Dinas Pertanian	9.500.000,00	Bangunan Tempat Kerja Lain-lain (dst)
<b>Jumlah</b>		<b>5.208.765.836,00</b>	

Penambahan aset tetap gedung dan bangunan dari hibah sebesar Rp32.848.864.714,00, merupakan gedung dan bangunan yang perolehannya bersumber dari hibah instansi lain kepada Pemerintah Kabupaten Solok Selatan pada Dinas Pariwisata dan Kebudayaan, sebesar Rp31.626.646.402,00 dari Kementerian Pekerjaan Umum dan Perumahan Rakyat berupa Bangunan Menara Songket dan sarana dan prasarana penunjangnya berdasarkan Naskah Perjanjian Hibah Barang Milik Negara Nomor : 581/BA/DC/2022 dan Nomor : 900/562/BPKD/2022 dan sebesar Rp1.222.218.312,00 merupakan hibah yang berasal dari Kementerian Pembangunan Desa Tertinggal berupa Bangunan Villa di Camintoran Kec. Sangir dengan rincian sebagai berikut:



**CATATAN ATAS LAPORAN KEUANGAN  
PEMERINTAH KABUPATEN SOLOK SELATAN  
TAHUN ANGGARAN 2022**

**AUDITED**

**Tabel V.3.93 Penambahan Aset Tetap Gedung dan Bangunan dari Hibah**

No.	OPD	Harga Perolehan (Rp)	Uraian	Instansi Pemberi Hibah
1.	Dinas Pariwisata dan Kebudayaan	31.626.646.402,00	Kawasan Menara Songket Seribu Rumah Gadang	Kementerian Pekerjaan Umum dan Perumahan Rakyat
		1.222.218.312,00	Villa Camintoran	Kementerian Desa, Pembangunan Daerah Tertinggal dan Transmigrasi RI
Jumlah		32.848.864.714,00		

Penambahan nilai perolehan aset tetap gedung dan bangunan yang bersumber dari atribusi belanja barang/jasa dan belanja pegawai yang menambah nilai perolehan aset gedung dan bangunan adalah sebesar Rp708.400.756,00. Penambahan nilai gedung bangunan tersebut berasal dari kegiatan rehabilitasi gedung dan bangunan yang penganggarnya pada belanja operasi dalam Dokumen Pelaksanaan Anggaran Tahun 2022 serta atribusi atas honorarium Panitia Pelaksana Pekerjaan pada beberapa OPD, dengan rincian sebagai berikut:

**Tabel V.3.94 Penambahan Aset Tetap Gedung dan Bangunan dari Atribusi Belanja Barang/Jasa dan Belanja Pegawai**

No.	Organisasi Perangkat Daerah (OPD) / UPB	Jumlah (Rp)	Ket
1.	Rumah Sakit Umum Daerah	1.200.000,00	merupakan atribusi belanja pegawai dan belanja barang dan jasa
2.	Dinas Pekerjaan Umum, Tata Ruang dan Pertanahan	61.860.000,00	merupakan atribusi belanja pegawai dan belanja barang dan jasa
3.	Dinas Perhubungan	54.850.000,00	Rehabilitasi bangunan gedung kantor (pemasangan keramik)
4.	Dinas Perumahan, Kawasan Permukiman dan Lingkungan Hidup	10.500.000,00	merupakan atribusi belanja pegawai dan belanja barang dan jasa
5.	Dinas Perindustrian, Perdagangan, Koperasi, Usaha Kecil dan Menengah	187.323.000,00	Rehabilitasi gedung pertokoan pasar
		1.800.000,00	merupakan atribusi belanja pegawai dan belanja barang dan jasa
6.	Dinas Pariwisata dan Kebudayaan	1.840.000,00	merupakan atribusi belanja pegawai dan belanja barang dan jasa
7.	Badan Pengelolaan Keuangan Daerah	100.881.540,00	Rehabilitasi bangunan gedung kantor
8.	Kecamatan KPGD	1.340.000,00	merupakan atribusi belanja pegawai dan belanja barang dan jasa
9.	Kecamatan Sungai Pagu	30.000.000,00	Rehabilitasi bangunan gedung kantor (partisi ruangan)
10.	Kecamatan Sangir	252.946.216,00	Rehabilitasi bangunan gedung kantor
11.	Kecamatan Sangir Balai Janggo	1.340.000,00	merupakan atribusi belanja pegawai dan belanja barang dan jasa
12.	Dinas Pertanian	2.520.000,00	merupakan atribusi belanja pegawai dan belanja barang dan jasa
<b>Jumlah</b>		<b>708.400.756,00</b>	

Penambahan nilai aset tetap gedung dan bangunan sebesar Rp 628.143.000,18 merupakan penambahan nilai aset tetap gedung dan bangunan yang berasal dari koreksi pencatatan gedung dan bangunan pada Rumah sakit Umum Daerah dan Dinas Pendidikan Kepemudaan dan Olah Raga, dengan rincian sebagai berikut:





**CATATAN ATAS LAPORAN KEUANGAN  
PEMERINTAH KABUPATEN SOLOK SELATAN  
TAHUN ANGGARAN 2022**

AUDITED

**Tabel V.3.95 Penambahan Aset Tetap Gedung dan Bangunan dari Koreksi Pencatatan Gedung dan Bangunan**

No.	OPD	Jumlah (Rp)	Ket
1.	Dinas Pendidikan, Kepemudaan dan Olah Raga	0,16	SMPN 32 Solok Selatan
2.	Rumah Sakit Umum Daerah	628.143.000,00	Rumah Dinas Dokter
		0,02	Bangunan Gedung Instalasi
Jumlah		628.143.000,18	

Penambahan koreksi pencatatan Gedung dan Bangunan sebesar Rp628.143.000,18, merupakan koreksi tambah atas pencatatan nilai gedung dan bangunan yang berada pada dua OPD, pada OPD Dinas Pendidikan, Kepemudaan dan Olah Raga sebesar Rp0,16 merupakan koreksi atas pembulatan pencatatan nilai gedung dan bangunan. Sedangkan koreksi tambah pencatatan nilai gedung dan bangunan pada RSUD Solok Selatan sebesar Rp628.143.000,02 merupakan pencatatan gedung dan bangunan berupa Rumah Dinas Dokter spesialis yang telah ada sejak tahun 2004 namun sebelumnya belum tercatat pada inventaris RSUD Solok Selatan. Nilai pencatatan didasarkan pada hasil penilaian oleh Penilai Pemerintah Pejabat Penilai KPKNL Padang dengan Nomor Laporan : LAP-0044/1/PRO-07/KNL.0301/07.01.00/2022 tanggal 20 Juni 2022 sebesar Rp628.143.000,00 dan koreksi pencatatan sebesar Rp0,02 yang merupakan koreksi pembulatan atas pencatatan nilai gedung dan bangunan pada RSUD Solok Selatan.

Sementara pengurangan nilai aset tetap gedung dan bangunan sebesar Rp24.227.652.183,26, berasal dari :

Reklasifikasi ke KIB B	Rp	3.841.606.093,00
Reklasifikasi ke KIB D	Rp	84.952.000,00
Reklasifikasi ke KIB F	Rp	18.217.965.906,90
Reklasifikasi entry belanja modal ke belanja barang dan jasa	Rp	23.239.189,00
Penghapusan aset	Rp	2.059.888.994,00
Koreksi Pencatatan Nilai	Rp	0,36
<b>Jumlah pengurangan aset tetap Gedung dan Bangunan</b>	<b>Rp</b>	<b>24.227.652.183,26</b>

Pengurangan aset tetap gedung dan bangunan sebesar Rp3.841.606.093,00 merupakan reklasifikasi entry belanja modal gedung dan bangunan ke KIB B karena realisasi merupakan aset peralatan dan mesin dengan rincian sebagai berikut :

**Tabel V.3.96 Reklasifikasi Aset Tetap Gedung dan Bangunan ke Aset Peralatan dan Mesin**

No.	Organisasi Perangkat Daerah (OPD)	Jumlah (Rp)	Ket
1.	Dinas Pendidikan, Kepemudaan dan Olah Raga	2.781.595.098,00	Realisasi Belanja Modal Berupa Alat Kantor dan Rumah Tangga dan Alat Pertanian
2.	Badan Pengelolaan Keuangan Daerah	116.181.511,00	Realisasi Belanja Modal Berupa Alat Kantor dan Rumah Tangga
3.	Dinas Perpustakaan dan Kearsipan	943.829.484,00	Realisasi Belanja Modal Berupa Alat



**CATATAN ATAS LAPORAN KEUANGAN  
PEMERINTAH KABUPATEN SOLOK SELATAN  
TAHUN ANGGARAN 2022**

**AUDITED**

No.	Organisasi Perangkat Daerah (OPD)	Jumlah (Rp)	Ket
			Kantor dan Rumah Tangga, Alat Studio, Komunikasi dan Pemancar, dan Komputer
<b>Jumlah</b>		<b>3.841.606.093,00</b>	

Pengurangan aset tetap gedung dan bangunan sebesar Rp84.952.000,00 merupakan reklasifikasi entry belanja modal gedung dan bangunan ke KIB D karena realisasi merupakan aset tetap Jalan, Irigasi dan Jaringan dengan rincian sebagai berikut :

**Tabel V.3.97 Reklasifikasi Aset Tetap Gedung dan Bangunan ke Aset Tetap Jalan, Irigasi dan Jaringan**

No.	Organisasi Perangkat Daerah (OPD)	Jumlah (Rp)	Ket
1.	Dinas Pekerjaan Umum, Tata Ruang dan Pertanahan	32.300.000,00	Realisasi Belanja Modal berupa honorarium pekerjaan saluran drainase
2.	Dinas Perpustakaan dan Kearsipan	52.652.000,00	Realisasi Belanja Modal berupa instalasi penangkal petir
<b>Jumlah</b>		<b>84.952.000,00</b>	

Realisasi belanja modal berupa honorarium sebesar Rp32.300.000,00 merupakan reklasifikasi entry belanja modal KIB C ke KIB D yang merupakan pembayaran atas honorarium panitia pelaksana kegiatan pembangunan drainase jalan pada Dinas Pekerjaan Umum Tata Ruang dan Pertanahan. Sedangkan reklasifikasi entry belanja modal KIB C ke KIB D pada Dinas Perpustakaan dan Kearsipan sebesar Rp52.652.000,00 merupakan pekerjaan pembangunan instalasi penangkal petir pada gedung layanan perpustakaan.

Pengurangan aset tetap gedung dan bangunan yang di reklasifikasi ke KIB F merupakan realisasi belanja modal gedung dan bangunan pada tahun 2022 yang belum selesai proses pengerjaannya sehingga direklasifikasi ke KIB F berupa Konstruksi Dalam Pengerjaan dengan nilai sebesar Rp 18.217.965.906,90 dengan rincian sebagai berikut :

**Tabel V.3.98 Reklasifikasi Aset Tetap Gedung dan Bangunan ke Konstruksi Dalam Pengerjaan**

No.	Organisasi Perangkat Daerah (OPD)	Jumlah (Rp)	Paket Pekerjaan
1.	Dinas Pendidikan, Kepemudaan dan Olah Raga	95.514.000,00	Pembangunan Gedung pendidikan TKN 2 Sungai Pagu
2.	Dinas Pekerjaan Umum Tata Ruang dan Pertanahan	10.580.501.252,90	Pembangunan Gedung Baru Kantor Bupati
4.	Rumah Sakit Umum Daerah	96.287.172,00	Perencanaan Gedung Rawat Inap RSUD Solok Selatan
5.	Dinas Perpustakaan dan Kearsipan	6.491.199.629,00	Pembangunan Gedung Layanan Perpustakaan
	Dinas Pariwisata dan Kebudayaan	198.678.900,00	Pembangunan Rumah Adat Lubuk Ulang Aling
6.	Dinas Perumahan, Kawasan Permukiman dan Lingkungan Hidup	755.784.953,00	Bangunan Kios/Pujasera RTH Padang Aro
<b>Jumlah</b>		<b>18.217.965.906,90</b>	

Pengurangan aset tetap gedung dan bangunan sebesar Rp23.239.189,00 merupakan Reklasifikasi entry belanja modal gedung dan bangunan ke belanja barang dan jasa, yang merupakan belanja perencanaan kegiatan tata bangunan yang dilaksanakan secara swakelola



**CATATAN ATAS LAPORAN KEUANGAN  
PEMERINTAH KABUPATEN SOLOK SELATAN  
TAHUN ANGGARAN 2022**

**AUDITED**

pada Dinas Pekerjaan Umum Tata Ruang dan Pertanahan sebesar Rp.18.900.000,00 dan reklasifikasi belanja gedung dan bangunan berupa pekerjaan pemeliharaan pintu masuk ruangan sebesar Rp4.339.189,00 pada Badan Pengelolaan Keuangan Daerah, dengan rincian sebagai berikut :

**Tabel V.3.99 Reklasifikasi Aset Tetap Gedung dan Bangunan ke Belanja Barang dan Jasa**

No.	Organisasi Perangkat Daerah (OPD)	Jumlah (Rp)
1.	Dinas Pekerjaan Umum, Tata Ruang dan Pertanahan	18.900.000,00
2.	Badan Pengelolaan Keuangan Daerah	4.339.189,00
<b>Jumlah</b>		<b>23.239.189,00</b>

Penghapusan aset tetap gedung dan bangunan sebesar Rp 2.059.888.994,00 merupakan penghapusan atas gedung dan bangunan yang disebabkan karena kondisi aset tetap yang tidak layak dan tidak representative lagi digunakan, serta efisiensi pemanfaatan lokasi untuk pembangunan gedung baru yang anggaran pembangunannya telah tersedia pada Dokumen Pelaksanaan Anggaran Tahun 2022, sehingga harus dilakukan pembongkaran dan dihapus dari inventaris yang berdasarkan Surat Keputusan Bupati Solok Selatan Nomor : 900.320-2022 tentang Penghapusan Barang Milik Daerah Berupa Gedung Bangunan, Jalan dan Irigasi Milik Pemerintah Kabupaten Solok Selatan Tahun 2022 tanggal 02 September 2022 dan Surat Keputusan Bupati Solok Selatan Nomor : 900.421-2022 tentang Penghapusan Barang Milik Daerah Berupa Gedung Bangunan Milik Pemerintah Kabupaten Solok Selatan Tahun 2022 tanggal 16 November 2022 dengan rincian sebagai berikut:

**Tabel V.3.100 Rincian Penghapusan Aset Tetap Gedung dan Bangunan**

No	Organisasi Perangkat Daerah (OPD)	Jenis	Lokasi	Tahun Perolehan	Nilai Perolehan (Rp)
1.	Dinas Pendidikan, Kepemudaan dan Olahraga	Rumah Negara Golongan II Tipe A Permanen	Kecamatan Sangir Batang Hari SDN 03 Dusun Tengah	2006	85.363.000,00
		Bangunan Gedung Kantor Lain-lain	Kecamatan Sangir SDN 05 Tanggo Aka	2007	402.292.100,00
		Bangunan Tempat Pendidikan Lain-lain (dst)	Kecamatan Pauh Duo SDN 12 Pinang Awan	2007	56.909.000,00
		Bangunan Tempat Pendidikan Lain-lain (dst)	Kecamatan Pauh Duo SDN 12 Pinang Awan	2007	56.909.000,00
		Rumah Negara Golongan I Lain-lain (dst)	Kecamatan Pauh Duo SDN 03 Pekonina	2007	6.560.000,00
		Bangunan Gedung Kantor Permanen	Kecamatan KPGD SDN 01 Pakan Rabaa	1984	45.000.000,00
2.	Rumah Sakit Umum Daerah	Bangunan Bengkel/Hanggar Permanen	Kecamatan Sungai Pagu	2007	571.184.908,00
		Gedung Garasi/Pool Permanen	Kecamatan Sungai Pagu	2013	211.432.786,00
		Gedung Garasi/Pool Permanen	Kecamatan Sungai Pagu	2018	15.400.000,00
3.	Sekretariat Daerah	Bangunan Gudang Tertutup Permanen	Kecamatan Sangir	2015	276.633.200,00
		Gedung Garasi/Pool	Kecamatan Sangir	2015	332.205.000,00





**CATATAN ATAS LAPORAN KEUANGAN  
PEMERINTAH KABUPATEN SOLOK SELATAN  
TAHUN ANGGARAN 2022**

**AUDITED**

No	Organisasi Perangkat Daerah (OPD)	Jenis	Lokasi	Tahun Perolehan	Nilai Perolehan (Rp)
		Permanen			
<b>Jumlah</b>					<b>2.059.888.994,00</b>

Pengurangan aset tetap gedung dan bangunan sebesar Rp0,36 merupakan koreksi kurang pembulatan atas pencatatan nilai gedung dan bangunan dengan rincian sebagai berikut:

**Tabel V.3.101 Koreksi atas Pencatatan Aset Tetap Gedung dan Bangunan**

No.	Organisasi Perangkat Daerah (OPD)	Jumlah (Rp)	Ket
1.	Dinas Pendidikan, Kepemudaan dan Olahraga	0,30	SMP N 26 Solok Selatan
2.	Dinas Perpustakaan dan Kearsipan	0,06	Gedung Layanan Perpustakaan
<b>Jumlah</b>		<b>0,36</b>	

5.3.3.4 Jalan, Irigasi dan Jaringan	31 Des 2022 (Rp)	31 Des 2021 (Rp)
	1.410.782.448.374,04	1.318.365.723.727,04

Perhitungan aset tetap jalan, irigasi dan jaringan sebesar Rp1.410.782.448.374,04 adalah sebagai berikut:

<b>Saldo per 31 Desember 2021</b>	<b>Rp</b>	<b>1.318.365.723.727,04</b>
Penambahan Tahun 2022	Rp	104.057.597.667,59
<b>Jumlah</b>	<b>Rp</b>	<b>1.422.423.321.394,63</b>
Pengurangan Tahun 2022	Rp	11.640.873.020,59
<b>Nilai Aset Tetap Jalan, Irigasi, dan Jaringan Tahun 2022</b>	<b>Rp</b>	<b>1.410.782.448.374,04</b>
<b>Akumulasi Penyusutan Jalan, Irigasi, dan Jaringan s.d 31 Desember 2022</b>	<b>Rp</b>	<b>(768.441.315.785,70)</b>
<b>Nilai Buku</b>	<b>Rp</b>	<b>642.341.132.588,34</b>

Jumlah tersebut dengan rincian aset tetap Jalan, Irigasi dan Jaringan milik Pemerintah Kabupaten Solok Selatan yang terdiri dari:

**Tabel V.3.102 Rincian Aset Tetap - Jalan, Irigasi dan Jaringan**

No.	Jenis	Saldo 31 Des 2021 (Rp)	Penambahan (Rp)	Pengurangan (Rp)	Saldo 31 Des 2022 (Rp)
1	Jalan	869.284.243.690,00	47.727.452.757,00	269.317.000,00	916.742.379.447,00
2	Jembatan	199.647.670.201,00	21.159.344.331,30	1.281.457.850,30	219.525.556.682,00
3	Bangunan Air Irigasi	152.745.717.892,00	4.270.069.900,00	313.746.000,00	156.702.041.792,00
4	Bangunan Pengairan Pasang Surut	412.912.506,00	-	-	412.912.506,00



**CATATAN ATAS LAPORAN KEUANGAN  
PEMERINTAH KABUPATEN SOLOK SELATAN  
TAHUN ANGGARAN 2022**

**AUDITED**

5	Bangunan Pengembangan Rawa Dan Polder	378.175.445,00	-	-	378.175.445,00
6	Bangunan Pengaman Sungai/Pantai & Penanggulangan Bencana Alam	59.913.826.263,04	14.674.679.670,07	4.301.254.835,07	70.287.251.098,04
7	Bangunan Pengembangan Sumber Air Dan Air Tanah	5.442.678.071,00	222.981.896,00	-	5.665.659.967,00
8	Bangunan Air Bersih/Air Baku	2.763.695.538,00	871.405.074,22	871.405.074,22	2.763.695.538,00
9	Bangunan Air Kotor	12.000.000,00	-	-	12.000.000,00
10	Instalasi Air Bersih / Air Baku	1.351.015.874,00	-	-	1.351.015.874,00
11	Instalasi Air Kotor	1.577.327.000,00	-	-	1.577.327.000,00
12	Instalasi Pembangkit Listrik	336.606.538,00	-	-	336.606.538,00
13	Instalasi Gardu Listrik	5.473.343.566,00	14.914.521.989,00	2.000.000,00	20.385.865.555,00
14	Instalasi Pengaman	76.322.000,00	91.547.050,00	-	167.869.050,00
15	Jaringan Air Minum	15.586.426.077,00	-	4.513.597.261,00	11.072.828.816,00
16	Jaringan Listrik	3.276.645.566,00	125.595.000,00	88.095.000,00	3.314.145.566,00
17	Jaringan Telepon	80.717.500,00	-	-	80.717.500,00
18	Jaringan Gas	6.400.000,00	-	-	6.400.000,00
<b>Jumlah</b>		<b>1.318.365.723.727,04</b>	<b>104.057.597.667,59</b>	<b>11.640.873.020,59</b>	<b>1.410.782.448.374,04</b>

Penambahan nilai aset tetap jalan, irigasi dan jaringan sebesar Rp104.057.597.667,59 berasal dari:

Belanja Modal Jalan, Irigasi dan Jaringan	Rp	89.128.228.699,59
Reklasifikasi entry belanja modal KIB B	Rp	51.675.127,00
Reklasifikasi dari KIB C	Rp	84.952.000,00
Reklasifikasi dari KIB F	Rp	382.183.363,00
Atribusi belanja pegawai dan belanja barang dan jasa	Rp	109.722.700,00
Hibah	Rp	13.928.027.778,00
		0
Koreksi Nilai Pencatatan	Rp	372.808.000,00
<b>Jumlah Penambahan nilai aset Jalan, Irigasi dan Jaringan</b>	<b>Rp</b>	<b>104.057.597.667,59</b>

Penambahan aset tetap Jalan, Irigasi dan Jaringan yang bersumber dari belanja modal adalah sebesar Rp89.128.228.699,59, berikut rincian penambahan aset tetap Jalan, Irigasi, dan Jaringan, untuk masing-masing Organisasi Perangkat Daerah (OPD) yang berasal dari realisasi belanja modal Tahun anggaran 2022:



**CATATAN ATAS LAPORAN KEUANGAN  
PEMERINTAH KABUPATEN SOLOK SELATAN  
TAHUN ANGGARAN 2022**

**AUDITED**

**Tabel V.3.103 Rincian Belanja Modal Pengadaan Jalan, Irigasi dan Jaringan**

No.	Organisasi Perangkat Daerah (OPD)	Jumlah (Rp)
1.	Dinas Kesehatan	279.981.896,00
2.	Dinas Pekerjaan Umum, Tata Ruang dan Pertanahan	63.573.989.830,22
3.	Dinas Perumahan, Kawasan Permukiman dan Lingkungan Hidup	3.892.821.899,00
4.	Dinas Perindustrian, Perdagangan, Koperasi, Usaha Kecil dan Menengah	1.268.498.736,07
5.	Dinas Penanggulangan Bencana Daerah	19.913.691.338,30
6.	Sekretariat Daerah	16.095.000,00
7.	Badan Pengelolaan Keuangan Daerah	75.350.000,00
8.	Kantor Penyuluhan dan Ketahanan Pangan	107.800.000,00
<b>Jumlah</b>		<b>89.128.228.699,59</b>

Penambahan aset tetap jalan, irigasi, dan jaringan yang berasal dari reklasifikasi entry belanja modal KIB B sebesar Rp51.675.127,00 merupakan reklasifikasi atas realisasi belanja modal aset peralatan dan mesin yang menambah nilai aset tetap jalan, irigasi dan jaringan pada Dinas Pariwisata dan Kebudayaan dan Dinas Komunikasi dan Informatika, dengan rincian sebagai berikut:

**Tabel V.3.104 Penambahan Aset Tetap Jalan, Irigasi dan Jaringan dari Peralatan dan Mesin**

No.	Organisasi Perangkat Daerah (OPD)	Jumlah (Rp)	Ket
1.	Dinas Pariwisata dan Kebudayaan	35.630.077,00	Pembangunan Sumur Bor
2.	Dinas Komunikasi dan Informatika	16.045.050,00	Instalasi Penangkal Petir
<b>Jumlah</b>		<b>51.675.127,00</b>	

Penambahan aset tetap jalan, irigasi, dan jaringan yang berasal dari reklasifikasi dari KIB C sebesar Rp84.952.000,00 merupakan reklasifikasi dari belanja modal Gedung dan Bangunan yang menambah nilai aset Jalan, Irigasi dan Jaringan pada Dinas Pekerjaan Umum Tata Ruang dan Pertanahan dan Dinas Perpustakaan dan Kearsipan, dengan rincian sebagai berikut:

**Tabel V.3.105 Penambahan Aset Tetap Jalan, Irigasi dan Jaringan dari Gedung dan Bangunan**

No.	Organisasi Perangkat Daerah (OPD)	Jumlah (Rp)	Ket
1.	Dinas Pekerjaan Umum, Tata Ruang dan Pertanahan	32.300.000,00	Belanja Honorarium perencanaan dan pengawasan
2.	Dinas Perpustakaan dan Kearsipan	52.652.000,00	Instalasi Penangkal Petir
<b>Jumlah</b>		<b>84.952.000,00</b>	

Penambahan aset tetap jalan, irigasi, dan jaringan yang berasal dari reklasifikasi dari KIB F sebesar Rp 382.183.363,00, merupakan reklasifikasi dari aset Kontruksi Dalam Pengerjaan yang telah selesai pengerjaannya dan reklasifikasi sehingga menambah nilai aset Jalan, Irigasi dan Jaringan pada Dinas Pekerjaan Umum Tata Ruang, dengan rincian sebagai berikut:

**Tabel V.3.106 Penambahan Aset Tetap Jalan, Irigasi dan Jaringan dari Kontruksi Dalam Pengerjaan**

No.	Jenis	Jumlah (Rp)	Ket
1.	Saluran Drainage	50.175.000,00	Perencanaan Paving Blok dan Drainase Perkantoran





**CATATAN ATAS LAPORAN KEUANGAN  
PEMERINTAH KABUPATEN SOLOK SELATAN  
TAHUN ANGGARAN 2022**

AUDITED

No.	Jenis	Jumlah (Rp)	Ket
2.	Saluran Drainage	75.075.000,00	Perencanaan Lanscape Lokasi Perkantoran Pemda Solok Selatan
3.	Jalan Kabupaten Arteri	185.721.000,00	Jalan Timbulun-Seberang
4.	Saluran Sekunder (Bangunan Pembawa Irigasi)	69.875.000,00	Perencanaan Daerah Irigasi KPGD
5.	Saluran Induk (Bangunan Pembawa Irigasi)	1.337.363,00	Perencanaan Irigasi Ayia Manyuruak
<b>Jumlah</b>		<b>382.183.363,00</b>	

Penambahan aset tetap jalan, irigasi, dan jaringan dari atribusi belanja pegawai dan belanja barang dan jasa yang menambah harga perolehan aset adalah sebesar Rp 109.722.700,00 dengan rincian sebagai berikut:

**Tabel V.3.107 Penambahan Aset Tetap Jalan, Irigasi dan Jaringan dari Atribusi Belanja Pegawai dan Belanja Barang dan Jasa**

No.	Organisasi Perangkat Daerah (OPD)	Jumlah (RP)	Keterangan
1.	Dinas Perumahan, Kawasan Permukiman dan Lingkungan Hidup	65.392.700,00	atribusi belanja barang dan jasa (perencanaan)
2.	Dinas Perindustrian, Perdagangan, Koperasi, Usaha Kecil dan Menengah	5.780.000,00	atribusi belanja barang dan jasa (honorarium Pelaksanaan Kegiatan)
3.	Dinas Penanggulangan Bencana Daerah	37.300.000,00	atribusi belanja barang dan jasa (perencanaan pengawasan dan honorarium pelaksanaan kegiatan)
4.	Kantor Penyuluhan dan Ketahanan Pangan	1.250.000,00	atribusi belanja barang dan jasa (honorarium Pelaksanaan Kegiatan)
<b>Jumlah</b>		<b>109.722.700,00</b>	

Penambahan aset tetap jalan, irigasi, dan jaringan yang berasal dari hibah sebesar Rp 13.928.027.778,00, yang terdiri atas sebesar Rp13.750.246.090,00 merupakan Jalan, Irigasi, dan Jaringan yang perolehan melalui hibah dari Direktorat Jendral Cipta Karya (Kementerian Pekerjaan Umum dan Perumahan Rakyat) sesuai dengan Naskah Perjanjian Hibah Barang Milik Negara berupa Instalasi Gardu Listrik Distribusi Kawasan Menara Songket Seribu Rumah Gadang dari Kementerian PUPR kepada Pemerintah Kabupaten Solok Selatan Nomor : 581/BA/DC/2022, tanggal 5 Juli 2022, dan sebesar Rp177.781.688,00 merupakan hibah yang berasal dari Kementerian Pembangunan Desa Tertinggal berupa Jalan Setapak Taman Camintoran di Kecamatan Sangir dengan rincian sebagai berikut :

**Tabel V.3.108 Penambahan Aset Tetap Jalan, Irigasi dan Jaringan dari Hibah**

No.	Organisasi Perangkat Daerah (OPD)	Jumlah (Rp)	Pemberi Hibah
1.	Dinas Pariwisata dan Kebudayaan	13.750.246.090,00	Kementerian Pekerjaan Umum dan Perumahan Rakyat
		177.781.688,00	Kementerian Pembangunan Desa Tertinggal
Jumlah		13.928.027.778,00	

Penambahan nilai aset tetap jalan, irigasi, dan jaringan sebesar Rp372.808.000,00 merupakan penambahan nilai aset tetap jalan, irigasi, dan jaringan yang berasal dari koreksi pencatatan



**CATATAN ATAS LAPORAN KEUANGAN  
PEMERINTAH KABUPATEN SOLOK SELATAN  
TAHUN ANGGARAN 2022**

**AUDITED**

jalan, irigasi, dan jaringan pada Badan Penanggulangan Bencana Daerah, dengan rincian sebagai berikut:

**Tabel V.3.109 Penambahan Aset Tetap Jalan, Irigasi dan Jaringan dari Koreksi Pencatatan Jalan, Irigasi dan Jaringan**

No.	Organisasi Perangkat Daerah (OPD)	Jumlah (RP)	Keterangan
1.	Badan Penanggulangan Bencana Daerah	99.370.000,00	Perencanaan Jembatan sungai pangkua
		24.820.000,00	Perencanaan Irigasi bandar pauh kec. Sangir
		99.280.000,00	Perencanaan Jembatan gantung talantam
		24.850.000,00	Perencanaan Bangunan pengaman sungai batang pulakek
		99.638.000,00	Perencanaan Bangunan pengaman sungai batang sungai pasia panjang kpgd
		24.850.000,00	
Jumlah		372.808.000,00	

Sedangkan untuk perhitungan pengurangan aset tetap jalan, irigasi dan jaringan sebesar Rp11.640.873.020,59 adalah sebagai berikut:

Reklasifikasi ke KIB B	Rp	63.095.000,00
Reklasifikasi ke KIB E	Rp	4.000.874.935,00
Reklasifikasi ke KIB F	Rp	218.593.000,00
Reklasifikasi entry belanja modal ke belanja barang dan jasa	Rp	1.630.645.974,22
Reklasifikasi ke Aset Lainnya	Rp	4.513.597.261,00
Penghapusan aset	Rp	1.214.066.850,00
Koreksi Pencatatan Nilai	Rp	0,37
<b>Pengurangan nilai aset tetap Jalan, Irigas dan Jaringan</b>	<b>Rp</b>	<b>11.640.873.020,59</b>

Pengurangan atas reklasifikasi aset tetap jalan, irigasi dan jaringan ke KIB B sebesar Rp63.095.000,00, merupakan reklasifikasi atas belanja modal jalan irigasi dan jaringan yang realisasinya merupakan aset tetap peralatan dan mesin berupa stabilisator, dengan rincian sebagai berikut:

**Tabel V.3.110 Reklasifikasi aset tetap Jalan, Irigasi dan Jaringan ke Peralatan dan Mesin**

No.	Organisasi Perangkat Daerah (OPD)	Jumlah (RP)
1	Dinas Kesehatan	19.500.000,00
2	Sekretariat Daerah	16.095.000,00
3	Badan Pengelolaan Keuangan Daerah	27.500.000,00
<b>Jumlah</b>		<b>63.095.000,00</b>

Reklasifikasi aset tetap jalan, irigasi dan jaringan ke KIB E sebesar Rp4.000.874.935,00 merupakan reklasifikasi atas belanja modal jalan irigasi dan jaringan yang realisasinya merupakan aset tetap lainnya berupa aset renovasi, dengan rincian sebagai berikut :



**CATATAN ATAS LAPORAN KEUANGAN  
PEMERINTAH KABUPATEN SOLOK SELATAN  
TAHUN ANGGARAN 2022**

**AUDITED**

**Tabel V.3.111 Reklasifikasi Aset Tetap Jalan, Irigasi dan Jaringan ke Aset Tetap Lainnya**

No.	Organisasi Perangkat Daerah (OPD)	Jumlah (Rp)	Ket
1.	Dinas Pekerjaan Umum Tata Ruang dan Pertanahan	2.409.853.000,00	Drainase pada jalan simpang padang aro lubuk malako (durian tarung)
		796.330.935,00	Trotoar Padang Aro
		794.691.000,00	Drainase Trotoar Kawasan RTH Muar Labuh
Jumlah		4.000.874.935,00	

Reklasifikasi aset tetap jalan, irigasi dan jaringan ke konstruksi dalam pengerjaan sebesar Rp. 218.593.000,00 merupakan aset tetap jalan, irigasi dan jaringan pada Dinas Pekerjaan Umum, Tata Ruang dan Pertanahan berupa perencanaan yang akan dilaksanakan pada tahun berikutnya dan dicatat dalam Buku Inventaris sebagai konstruksi dalam pengerjaan dengan rincian sebagai berikut :

**Tabel V.3.112 Reklasifikasi Aset Tetap Jalan, Irigasi dan Jaringan ke Konstruksi Dalam Pengerjaan**

No.	Paket Pekerjaan (Rp)	Jumlah (Rp)
1.	Perencanaan Jalan Bariat Kuok Sariak Taba	59.889.000,00
2.	Perencanaan Jalan Tanggo Akar-Banda Runtuh	99.528.000,00
3.	Perencanaan Jembatan Simpang PB Talao	59.176.000,00
<b>Jumlah</b>		<b>218.593.000,00</b>

Reklasifikasi entry belanja modal jalan, irigasi dan jaringan ke belanja barang dan jasa sebesar Rp1.630.645.974,22 merupakan reklasifikasi atas realisasi belanja modal jalan irigasi dan jaringan ke belanja barang dan jasa yang merupakan alokasi belanja kegiatan yang bukan merupakan aset tetap atau yang tidak menambah nilai aset tetap jalan irigasi dan jaringan, serta tidak dimanfaatkan untuk kegiatan operasional Pemerintah Kabupaten Solok Selatan dengan rincian sebagai berikut:

**Tabel V.3.113 Reklasifikasi Belanja Modal Jalan, Irigasi dan Jaringan ke Belanja Barang dan Jasa**

No.	Organisasi Perangkat Daerah (OPD)	Jumlah (Rp)	Keterangan
1.	Dinas Pekerjaan Umum Tata Ruang dan Pertanahan	109.900.000,00	survey perencanaan dilaksanakan secara swakelola
		8.215.000,00	belanja pengadaan pipa pancang tanah
		313.746.000,00	kegiatan pemeliharaan jaringan irigasi yang dilaksanakan secara swakelola
		19.995.000,00	pemeliharaan Sungai
		79.884.000,00	pemeliharaan Sungai
		871.405.074,22	reservoar yang akan diserahkan kepada pihak ketiga PDAM
		49.922.900,00	bronjong di batu nago SBH
		99.874.000,00	pengecatan sungai batang bangko
		50.704.000,00	perencanaan swakelola pemeliharaan
2.	Dinas Perumahan, Kawasan Permukiman dan Lingkungan Hidup	2.000.000,00	Perencanaan dan pengawasan pengadaan tiang listrik yang diserahkan pada pihak ketiga





**CATATAN ATAS LAPORAN KEUANGAN  
PEMERINTAH KABUPATEN SOLOK SELATAN  
TAHUN ANGGARAN 2022**

**AUDITED**

No.	Organisasi Perangkat Daerah (OPD)	Jumlah (RP)	Keterangan
3.	Badan Pengelolaan Keuangan Daerah	25.000.000,00	Pemasangan peningkatan daya listrik kepada PLN
<b>Jumlah</b>		<b>1.630.645.974,22</b>	

Reklasifikasi atas belanja modal jalan irigasi dan jaringan ke belanja barang dan jasa sebesar Rp871.405.074,22 pada Dinas Pekerjaan Umum Tata Ruang dan Pertanahan dapat dijelaskan bahwa merupakan belanja modal jalan irigasi dan jaringan berupa reservoir air bersih/minum Golden yang telah diserahkan dengan PDAM sebagai bagian dari penyertaan modal Pemerintah Daerah berdasarkan Berita Acara Serah Terima Pekerjaan Nomor : 600/541/ASET/DPUTRP/XII-2022 Antara Dinas Pekerjaan Umum Tata Ruang dan Pertanahan dengan Perusahaan Daerah Air Minum Tirta Saribu Sungai.

Reklasifikasi aset tetap jalan, irigasi dan jaringan ke Aset Lainnya (aset yang dimanfaatkan pihak lain) merupakan aset tetap yang telah diserahkan kepada PDAM sebagai Penyertaan Modal Pemerintah Daerah Kabupaten Solok Selatan berupa Jaringan Air Bersih/Minum yang telah dimanfaatkan dan dioperasikan oleh PDAM dengan nilai sebesar Rp4.513.597.261,00, dengan rincian sebagai berikut:

**Tabel V.3.114 Reklasifikasi Aset Tetap Jalan, Irigasi dan Jaringan ke Aset Lainnya**

No.	Organisasi Perangkat Daerah (OPD)	Jumlah (RP)	Keterangan
1.	Dinas Pekerjaan Umum Tata Ruang dan Pertanahan	1.196.418.250,00	Pembangunan Jaringan Air bersih Kec.Sangir
		800.208.511,00	Jaringan Air Bersih Balun - Pasir Talang (Kec.KPGD,Sei.Pagu)
		490.413.000,00	Peningkatan SPAM Pekonina dan Ampalu (DAK Reguler)
		550.930.000,00	Peningkatan Jaringan Air Bersih Pauh Duo (IPD)
		1.475.627.500,00	Peningkatan Jaringan Air Bersih Sangir (IPD)
Jumlah		4.513.597.261,00	

Penghapusan aset tetap jalan, irigasi dan jaringan sebesar Rp 1.214.066.850,00 merupakan penghapusan atas jalan, irigasi dan jaringan yang disebabkan karena terkena bencana dan kondisi aset tetap yang tidak layak, serta efisiensi pemanfaatan lokasi untuk pembangunan jembatan baru dan sehingga harus dihapus yang berdasarkan Surat Keputusan Bupati Solok Selatan Nomor : 900.320-2022 tentang Penghapusan Barang Milik Daerah Berupa Gedung Bangunan, Jalan dan Irigasi Milik Pemerintah Kabupaten Solok Selatan Tahun 2022 tanggal 02 September 2022 pada Dinas Pekerjaan Umum Tata Ruang dan Pertanahan, dengan rincian sebagai berikut:

**Tabel V.3.115 Penghapusan Aset Tetap Jalan, Irigasi dan Jaringan**

No	Organisasi Perangkat Daerah (OPD)	Jenis	Lokasi	Tahun Perolehan	Nilai Perolehan (Rp)
1.	Dinas Pekerjaan Umum Tata Ruang dan Pertanahan	Jembatan Pada Jalan Kabupaten Lokal	Jembatan Gantung Kampung Tarandam Kecamatan Sungai Pagu	2006	278.640.850,00
		Jembatan Pada	Jembatan Gantung	2010	526.241.000,00



**CATATAN ATAS LAPORAN KEUANGAN  
PEMERINTAH KABUPATEN SOLOK SELATAN  
TAHUN ANGGARAN 2022**

**AUDITED**

No	Organisasi Perangkat Daerah (OPD)	Jenis	Lokasi	Tahun Perolehan	Nilai Perolehan (Rp)
		Jalan Kabupaten Lokal	Talantam- Sei.Panuah Kecamatan Sangir Batang Hari		
		Jembatan Pada Jalan Kabupaten Arteri	Jembatan Sungai Pangkua Kecamatan KPGD	2017	409.185.000,00
<b>Jumlah</b>					<b>1.214.066.850,00</b>

Pengurangan aset tetap jalan, irigasi dan jaringan sebesar Rp0,37 merupakan koreksi pembulatan atas pencatatan nilai aset tetap jalan, irigasi dan jaringan dengan rincian sebagai berikut:

**Tabel V.3.116 Pengurangan Aset Tetap Jalan, Irigasi dan Jaringan dari Koreksi Pencatatan Nilai Jalan, Irigasi dan Jaringan**

No.	Organisasi Perangkat Daerah (OPD)	Jumlah (Rp)	Ket
1.	Dinas Perindustrian, Perdagangan, Koperasi, Usaha Kecil dan Menengah	0,07	Pekerjaan Drainase Pasar Muara Labuh
2.	Badan Penanggulangan Bencana Daerah	0,30	Pekerjaan Jembatan Gantung Talantam
<b>Jumlah</b>		<b>0,37</b>	

5.3.3.5 Aset Tetap Lainnya	31 Des 2022 (Rp)	31 Des 2021 (Rp)
	46.007.519.047,04	36.511.102.598,04

Perhitungan aset tetap lainnya sebesar Rp46.007.519.047,04 adalah sebagai berikut :

Saldo per 31 Desember 2021	Rp	<b>36.511.102.598,04</b>
Penambahan Tahun 2022	Rp	9.582.632.349,00
<b>Jumlah</b>	<b>Rp</b>	<b>46.093.734.947,04</b>
Pengurangan Tahun 2022	Rp	86.215.900,00
<b>Nilai Aset Tetap Lainnya Tahun 2022</b>	<b>Rp</b>	<b>46.007.519.047,04</b>

Penambahan nilai aset tetap lainnya sebesar Rp9.582.632.349,00 terdiri dari:

Belanja Modal Aset Tetap Lainnya (BOS)	Rp	1.205.948.175,00
Reklasifikasi entry belanja modal dari KIB A	Rp	2.849.540.077,00
Reklasifikasi entry belanja modal dari KIB B	Rp	10.085.550,00
Reklasifikasi entry belanja modal dari KIB D	Rp	4.000.874.935,00
Reklasifikasi dari KIB F	Rp	1.429.441.613,00
Atribusi belanja pegawai dan belanja barang dan jasa	Rp	60.271.999,00
Hibah	Rp	26.470.000,00
<b>Jumlah Penambahan nilai aset tetap lainnya</b>	<b>Rp</b>	<b>9.582.632.349,00</b>

Realisasi belanja modal aset tetap lainnya yang bersumber dari belanja modal Aset Tetap Lainnya belanja Bantuan Operasional Sekolah (BOS) tahun 2022 adalah sebesar Rp 1.205.948.175,00 berupa buku-buku pendidikan/bahan perpustakaan dan barang bercorak kesenian, alat musik tradisional dan modern/band dengan rincian sebagai berikut:

**Tabel V.3.117 Realisasi Belanja Modal Aset Tetap Lainnya dari Aset Tetap Lainnya Belanja BOS**

No	SKPD	Aset Tetap Lainnya		Jumlah (Rp)
		Bahan Perpustakaan (Rp)	Barang Bercorak Kesenian/Kebudayaan/Olahraga (Rp)	
1.	Dinas Pendidikan, Kepemudaan dan Olahraga	1.047.067.874,00	158.880.301,00	<b>1.205.948.175,00</b>

Penambahan aset tetap lainnya dari reklasifikasi entry belanja modal KIB A sebesar Rp 2.849.540.077,00 merupakan reklasifikasi atas realisasi belanja modal tanah yang direalisasikan dalam bentuk aset tetap lainnya (aset renovasi), yang peruntukannya digunakan untuk pelebaran ruas jalan provinsi dan ruas jalan nasional di Kabupaten Solok Selatan pada OPD Dinas Pekerjaan Umum, Tata Ruang dan Pertanahan dengan rincian sebagai berikut:

**Tabel V.3.118 Penambahan Aset Tetap Lainnya dari Reklasifikasi Belanja Modal Tanah**

No.	Unit Pelaksana Teknis (UPT)	Jumlah (Rp)
1.	Pengadaan tanah pelebaran jalan padang air dingin	744.180.170,00
2.	Pengadaan tanah pelebaran jalan durian tarung-sungai padi	416.808.815,00
3.	Pengadaan tanah drainase perkotaan	1.688.551.092,00
<b>Jumlah</b>		<b>2.849.540.077,00</b>

Penambahan aset tetap lainnya dari reklasifikasi entry belanja modal KIB B sebesar Rp10.085.550,00 merupakan reklasifikasi atas realisasi belanja modal peralatan dan mesin direalisasikan dalam bentuk aset tetap lainnya berupa bahan perpustakaan tercetak dan barang bercorak kesenian/kebudayaan/olahraga pada Dinas Pendidikan, Kepemudaan dan Olahraga, dengan rincian sebagai berikut:

**Tabel V.3.119 Penambahan Aset Tetap Lainnya dari Reklasifikasi Belanja Modal Peralatan dan Mesin**

No.	SKPD	Aset Tetap Lainnya		Jumlah (Rp)
		Bahan Perpustakaan (Rp)	Barang Bercorak Kesenian/Kebudayaan/Olahraga (Rp)	
1.	Dinas Pendidikan, Kepemudaan dan Olahraga	1.230.000,00	8.855.550,00	<b>10.085.550,00</b>

Penambahan aset tetap lainnya dari reklasifikasi entry belanja modal KIB D sebesar Rp4.000.874.935,00 merupakan reklasifikasi atas realisasi belanja modal jalan, irigasi dan jaringan direalisasikan dalam bentuk aset tetap lainnya berupa aset renovasi berupa pekerjaan atas ruas jalan provinsi dan ruas jalan nasional yang berada di Kabupaten Solok





**CATATAN ATAS LAPORAN KEUANGAN  
PEMERINTAH KABUPATEN SOLOK SELATAN  
TAHUN ANGGARAN 2022**

**AUDITED**

Selatan pada Dinas Pekerjaan Umum Tata Ruang dan Pertanahan, dengan rincian sebagai berikut:

**Tabel V.3.120 Penambahan Aset Tetap Lainnya dari Reklasifikasi Belanja Modal Jalan, Irigasi dan Jaringan**

No.	Organisasi Perangkat Daerah (OPD)	Jumlah (Rp)	Ket
1.	Dinas Pekerjaan Umum Tata Ruang dan Pertanahan	2.409.853.000,00	Pekerjaan Drainase pada jalan simpang padang aro lubuk malako (durian tarung)
		796.330.935,00	Pekerjaan Trotoar Padang Aro
		794.691.000,00	Pekerjaan Drainase Trotoar Kawasan RTH Muara Labuh
Jumlah		4.000.874.935,00	

Penambahan aset tetap lainnya yang berasal dari reklasifikasi KIB F sebesar Rp1.429.441.613,00, terdiri atas sebesar Rp807.910.388,00 reklasifikasi dari Kontruksi Dalam Pengerjaan berupa perencanaan dan pekerjaan pembangunan fisik drainase jalan Lubuk Gadang-Padang Aro merupakan ruas jalan provinsi yang berada di Kabupaten Solok Selatan dan telah selesai dilaksanakan, dan sebesar Rp621.531.225,00 merupakan pekerjaan pelebaran Jalan Golden Arm-Padang Aro yang telah selesai pengerjaan dan di lakukan reklasifikasi pencatatan ke aset tetap lainnya (Aset Renovasi) yang merupakan ruas jalan nasional yang berada di Kabupaten Solok Selatan.

Penambahan aset tetap lainnya dari atribusi belanja pegawai dan belanja barang dan jasa yang menambah harga perolehan aset tetap lainnya sebesar Rp 60.271.999,00 merupakan atribusi atas biaya jasa appraisal penilaian untuk pembebasan/ganti rugi tanah pada ruas jalan provinsi dan nasional pada Dinas Pekerjaan Umum Tata Ruang dan Pertanahan, dengan rincian sebagai berikut:

**Tabel V.3.121 Penambahan Aset Tetap Lainnya dari Atribusi Belanja Pegawai dan Belanja Barang dan Jasa**

No.	Organisasi Perangkat Daerah (OPD)	Jumlah (Rp)	Ket
1.	Dinas Pekerjaan Umum Tata Ruang dan Pertanahan	16.559.333,00	Pengadaan tanah pelebaran jalan padang air dingin
		16.559.333,00	Pengadaan tanah pelebaran jalan durian tarung - sungai padi
		27.153.333,00	Pengadaan tanah drainase perkotaan
Jumlah		60.271.999,00	

Penambahan aset tetap lainnya dari hibah sebesar Rp26.470.000,00 merupakan perolehan aset tetap lainnya dari hibah pada Dinas Perpustakaan dan Kearsipan berupa bahan perpustakaan yang dituangkan dalam Naskah Perjanjian Hibah Daerah tentang Pemberian Hibah 1 (satu) unit Mobil Perpustakaan Keliling (MPK), Koleksi Buku dan Perlengkapan Multimedia Nomor : 5553/NPHD/2022, tanggal 24 November 2022 dan Berita Acara Serah Terima Nomor : 5553/4.2/PLK.03.03/XI.2022, tanggal 24 November 2022.

Sedangkan perhitungan pengurangan aset tetap lainnya sebesar Rp86.215.900,00 dengan rincian sebagai berikut :



**CATATAN ATAS LAPORAN KEUANGAN  
PEMERINTAH KABUPATEN SOLOK SELATAN  
TAHUN ANGGARAN 2022**

**AUDITED**

Reklasifikasi ke KIB B	Rp	52.320.050,00
Reklasifikasi ke KIB C	Rp	11.000.000,00
Reklasifikasi entry belanja modal ke belanja barang dan jasa	Rp	22.895.850,00
<b>Pengurangan nilai aset tetap lainnya</b>	<b>Rp</b>	<b>86.215.900,00</b>

Pengurangan aset tetap lainnya sebesar Rp52.320.050,00 merupakan realisasi atas entry belanja modal aset tetap lainnya ke KIB B realisasinya dalam bentuk aset peralatan dan mesin pada Dinas Pendidikan Kepemudaan dan Olah Raga berupa alat kantor dan alat rumah tangga, alat studio, komunikasi dan pemancar, dan alat laboratorium dengan rincian sebagai berikut:

**Tabel V.3.122 Reklasifikasi Belanja Modal Aset Tetap Lainnya ke Peralatan dan Mesin**

No.	OPD/UPT	Nama Barang	Nilai (Rp)
	Dinas Pendidikan Kepemudaan dan Olah Raga		
1.	SMP N 1 Solok Selatan	Uninterruptible Power Supply (UPS)	1.500.000,00
2.	SMP N 9 Solok Selatan	Suling/Seruling	500.000,00
3.	SMP N 9 Solok Selatan	Gendang	1.500.000,00
4.	SMP N 11 Solok Selatan	Pianika	1.500.000,00
5.	SMP N 23 Solok Selatan	Papan Nama Instansi	7.210.000,00
6.	SMP N 32 Solok Selatan	Sound System	13.264.000,00
7.	SDN 07 Sitapus	Sound System	4.500.000,00
8.	SDN 05 Sirumbuk	Recorder	535.500,00
9.	SDN 02 Sungai Kunyit	Pianika	2.000.000,00
10.	SDN 08 Karang Putih	Pianika	975.000,00
11.	SDN 19 Taluak Aia Putih	Pianika	2.040.000,00
12.	SDN 19 Taluak Aia Putih	Harmonika	320.000,00
13.	SDN 01 Lasuang Batu	Pianika	1.798.200,00
14.	SDN 01 Lasuang Batu	Recorder	427.350,00
15.	SDN 16 BLOK NOL	Sound System	5.150.000,00
16.	SDN 16 BLOK NOL	Pianika	2.040.000,00
17.	SDN 16 BLOK NOL	Harmonika	320.000,00
18.	SDN 10 Pasar Muara Labuh	Sound System	5.000.000,00
19.	SDN 13 Bangko	Pianika	940.000,00
20.	SDN 13 Bangko	Recorder	800.000,00
<b>Jumlah</b>			<b>52.320.050,00</b>

Pengurangan aset tetap lainnya sebesar Rp11.000.000,00 merupakan realisasi atas entry belanja modal aset tetap lainnya ke KIB C pada Dinas Pendidikan Kepemudaan dan Olah Raga berupa pengadaan teralis ruang kelas di sekolah SDN 02 Sikumbang.

Reklasifikasi entry belanja modal aset tetap lainnya ke belanja barang dan jasa sebesar Rp22.895.850,00 merupakan belanja barang berupa barang habis pakai dan yang mempunyai masa manfaat kurang dari 12 (dua belas) bulan dan tidak memenuhi kriteria aset tetap lainnya pada Dinas Pendidikan Kepemudaan dan Olah Raga berupa bahan perpustakaan dan barang bercorak kesenian/kebudayaan/olahraga, dengan rincian sebagai berikut:



**CATATAN ATAS LAPORAN KEUANGAN  
PEMERINTAH KABUPATEN SOLOK SELATAN  
TAHUN ANGGARAN 2022**

**AUDITED**

**Tabel V.3.123 Reklasifikasi Belanja Modal Aset Tetap Lainnya ke Belanja Barang dan Jasa yang Mempunyai Masa Manfaat Kurang dari 12 Bulan**

No.	OPD/UPT	Nama Barang	Nilai (Rp)
	Dinas Pendidikan Kepemudaan dan Olah Raga		
1.	SMP N 3 Solok Selatan	Bahan Perpustakaan (alquan)	500.000,00
2.	SMP N 11 Solok Selatan	Bahan Perpustakaan (buku induk siswa)	500.000,00
3.	SMP N 14 Solok Selatan	Alat Kesenian Lain-lain (stik, tabir dan tas alat musik)	638.250,00
4.	SMP N 23 Solok Selatan	Bahan Perpustakaan	9.600,00
5.	SMP N 28 Solok Selatan	Alat Musik Modern/Band (stik drum band)	260.000,00
6.	SMP N 29 Solok Selatan	Bahan Perpustakaan (alquan dan buku induk)	1.345.000,00
7.	SMP N 32 Solok Selatan	Alat Musik Modern/Band (stik drum band)	674.000,00
8.	SDN 03 Dusun Tengah	Alat Kesenian Lain-lain (puzzle)	2.700,00
9.	SDN 04 Padang Limau Sundai	Bahan Perpustakaan (buku saku pramuka)	10.000,00
10.	SDN 03 Sungai Takuak	Bahan Perpustakaan (buku saku pramuka)	21.000,00
11.	SDN 05 Sungai Sungkai	Bahan Perpustakaan (buku induk siswa)	1.225.000,00
12.	SDN 07 Mercu	Bahan Perpustakaan (buku saku)	9.700,00
13.	SDN 06 Durian Tarung	Bahan Kerajinan Lain-lain (pot)	600.000,00
14.	SDN 19 Taluak Aia Putih	Bahan Perpustakaan (aquran) Alat Musik Modern/Band (stik drum band)	720.600,00
15.	SDN 20 Sungai Landeh	CD/VCD/DVD/LD	600.000,00
16.	SDN 23 Tandai	Alat Kesenian Lain-lain (pakaian adat)	1.000.000,00
17.	SDN 28 Jujutan	Bahan Perpustakaan (peraga baca dan tulis aquran)	140.000,00
18.	SDN 12 Pinang Awan	Bahan Perpustakaan (buku saku)	2.700,00
19.	SDN 16 BLOK NOL	Alat Musik Modern/Band	480.000,00
20.	SDN 02 Sikumbang	Alat Kesenian Lain-lain (pakaian drum band dan pakaian tari)	11.000.000,00
21.	SDN 05 Ulu Suliti	Bahan Kerajinan Lain-lain (lem)	900,00
22.	SDN 12 Sungai Manau	Bahan Perpustakaan (Administrasi)	132.000,00
23.	SDN 16 Sungai Kapur	Bahan Perpustakaan (LKS)	2.000.000,00
24.	SDN 17 Pinti Kayu Ketek	Bahan Perpustakaan (LKS dan Referensi)	724.400,00
25.	SDN 19 Sapan Salak	Bagan, Gambar (Diagram)	300.000,00
<b>Jumlah</b>			<b>22.895.850,00</b>





**CATATAN ATAS LAPORAN KEUANGAN  
PEMERINTAH KABUPATEN SOLOK SELATAN  
TAHUN ANGGARAN 2022**

**AUDITED**

<b>5.3.3.6 Konstruksi Dalam Pengerjaan</b>	<b>31 Des 2022 (Rp)</b>	<b>31 Des 2021 (Rp)</b>
	<b>67.015.563.293,00</b>	<b>55.599.395.198,00</b>

Perhitungan konstruksi dalam pengerjaan sebesar Rp67.015.563.293,00 adalah sebagai berikut:

<b>Saldo per 31 Desember 2021</b>	<b>Rp</b>	<b>55.599.395.198,00</b>
Penambahan Tahun 2022	Rp	18.436.558.907,00
<b>Jumlah</b>	<b>Rp</b>	<b>74.035.954.105,00</b>
Pengurangan Tahun 2022	Rp	7.020.390.812,00
<b>Saldo per 31 Desember 2022</b>	<b>Rp</b>	<b>67.015.563.293,00</b>

Penambahan nilai aset tetap konstruksi dalam pengerjaan pada tahun 2022 sebesar Rp18.436.558.907,00 terdiri dari:

Reklasifikasi entry belanja modal dari KIB C	Rp	18.217.965.907,00
Reklasifikasi entry belanja modal dari KIB D	Rp	218.593.000,00
<b>Jumlah Penambahan nilai aset tetap konstruksi dalam pengerjaan</b>	<b>Rp</b>	<b>18.436.558.907,00</b>

Penambahan konstruksi dalam pengerjaan sebesar Rp18.217.965.907,00 merupakan reklasifikasi atas aset tetap gedung dan bangunan yang belum selesai pengerjaannya beserta koreksi pencatatan nilai yang menambah harga perolehan aset tetap tersebut dengan rincian sebagai berikut :

**Tabel V.3.124 Penambahan Konstruksi Dalam Pengerjaan dari Reklasifikasi Aset Tetap Gedung dan Bangunan**

No.	Organisasi Perangkat Daerah (OPD)	Jumlah (Rp)	Paket Pekerjaan
1.	Dinas Pendidikan, Kepemudaan dan Olah Raga	95.514.000,00	Pembangunan Gedung pendidikan TKN 2 Sungai Pagu
2.	Dinas Pekerjaan Umum Tata Ruang dan Pertanahan	10.580.501.252,90	Pembangunan Gedung Baru Kantor Bupati
		0,10	Koreksi nilai tambah
4.	Rumah Sakit Umum Daerah	96.287.172,00	Perencanaan Gedung Rawat Inap
5.	Dinas Perpustakaan dan Kearsipan	6.491.199.629,00	Pembangunan Gedung Layanan Perpustakaan
	Dinas Pariwisata dan Kebudayaan	198.678.900,00	Pembangunan Rumah Adat Lubuk Ulang Aling
6.	Dinas Perumahan, Kawasan Permukiman dan Lingkungan Hidup	755.784.953,00	Bangunan Kios/Pujasera RTH Padang Aro
<b>Jumlah</b>		<b>18.217.965.907,00</b>	

Penambahan konstruksi dalam pengerjaan sebesar Rp218.593.000,00 merupakan reklasifikasi atas aset tetap jalan, irigasi dan jaringan yang berupa pekerjaan perencanaan jalan dan jembatan Dinas Pekerjaan Umum Tata Ruang dan Pertanahan dengan rincian sebagai berikut :



**CATATAN ATAS LAPORAN KEUANGAN  
PEMERINTAH KABUPATEN SOLOK SELATAN  
TAHUN ANGGARAN 2022**

**AUDITED**

**Tabel V.3.125 Penambahan Konstruksi Dalam Pengerjaan dari Reklasifikasi Aset Tetap Jalan, Irigasi dan Jaringan**

No.	Paket Pekerjaan (Rp)	Jumlah (Rp)
1.	Perencanaan Jalan Bariang Kuok Sariak Taba	59.889.000,00
2.	Perencanaan Jalan Tanggo Akar-Banda Runtuh	99.528.000,00
3.	Perencanaan Jembatan Simpang PB Talao	59.176.000,00
	<b>Jumlah</b>	<b>218.593.000,00</b>

Sedangkan perhitungan pengurangan aset tetap konstruksi dalam pengerjaan sebesar Rp7.020.390.812,00, dengan rincian sebagai berikut :

Reklasifikasi ke KIB C	Rp	5.208.765.836,00
Reklasifikasi ke KIB D	Rp	382.183.363,00
Reklasifikasi ke KIB E	Rp	1.429.441.613,00
<b>Pengurangan nilai aset tetap konstruksi dalam pengerjaan</b>	<b>Rp</b>	<b>7.020.390.812,00</b>

Pengurangan atas aset tetap konstruksi dalam pengerjaan sebesar Rp5.208.765.836,00 merupakan reklasifikasi aset tetap konstruksi dalam pengerjaan ke KIB C aset tetap Gedung dan Bangunan pada Dinas Pendidikan, Kepemudaan dan Olah Raga, Rumah Sakit Umum Daerah, Dinas Pekerjaan Umum, Tata Ruang dan Pertanahan dan Dinas Pertanian, karena pembangunan fisik gedung dan bangunan tersebut telah selesai dikerjakan dan telah dimanfaatkan dalam kegiatan operasional Pemerintah Kabupaten Solok Selatan dengan rincian sebagai berikut:

**Tabel V.3.126 Pengurangan Aset Tetap Konstruksi Dalam Pengerjaan ke Aset Tetap Gedung dan Bangunan**

No.	Organisasi Perangkat Daerah (OPD) / UPB	Jumlah (Rp)	Ket
1.	Dinas Pendidikan, Kepemudaan dan Olah Raga	12.400.000,00	Bangunan Gedung Pendidikan Permanen/Bangunan Sekolah
2.	Dinas Pekerjaan Umum, Tata Ruang dan Pertanahan	487.173.400,00	Tugu Peringatan Lainnya/Tugu Pemekaran
		3.943.816.176,00	Bangunan Gedung Pendidikan Permanen/Kampus PSDKU
		49.800.000,00	Bangunan Gedung Kantor Permanen
3.	Rumah Sakit Umum Daerah	496.134.900,00	Bangunan Gedung Instalasi Permanen
4.	Dinas Pariwisata dan Kebudayaan	209.941.360,00	Bangunan Tempat Kerja Lain-lain (dst)/ Rumah SPA
5.	Dinas Pertanian	9.500.000,00	Bangunan Tempat Kerja Lain-lain (dst)
	<b>Jumlah</b>	<b>5.208.765.836,00</b>	

Pengurangan atas aset tetap konstruksi dalam pengerjaan sebesar Rp382.183.363,00, merupakan reklasifikasi aset tetap konstruksi dalam pengerjaan ke KIB D aset tetap Jalan, Irigasi dan Jaringan pada Dinas Pekerjaan Umum, Tata Ruang dan Pertanahan, yang telah selesai pekerjaan pembangunannya dan telah dimanfaatkan dengan rincian sebagai berikut:



**CATATAN ATAS LAPORAN KEUANGAN  
PEMERINTAH KABUPATEN SOLOK SELATAN  
TAHUN ANGGARAN 2022**

AUDITED

**Tabel V.3.127 Pengurangan Aset Tetap Konstruksi Dalam Pengerjaan ke Aset Tetap Jalan, Irigasi dan Jaringan**

No.	Jenis	Jumlah (Rp)	Ket
1.	Saluran Drainage	50.175.000,00	Perencanaan Paving Blok dan Drainase Perkantoran
2.	Saluran Drainage	75.075.000,00	Perencanaan Lanscape Lokasi Perkantoran Pemda Solok Selatan
3.	Jalan Kabupaten Arteri	185.721.000,00	Jalan Timbulun-Seberang
4.	Saluran Sekunder (Bangunan Pembawa Irigasi)	69.875.000,00	Perencanaan Daerah Irigasi KPGD
5.	Saluran Induk (Bangunan Pembawa Irigasi)	1.337.363,00	Perencanaan Irigasi Ayia Manyuruak
<b>Jumlah</b>		<b>382.183.363,00</b>	

Pengurangan atas aset tetap konstruksi dalam pengerjaan sebesar Rp1.429.441.613,00, merupakan reklasifikasi aset tetap konstruksi dalam pengerjaan ke Aset Tetap Lainnya (aset renovasi) pada Dinas Pekerjaan Umum, Tata Ruang dan Pertanahan yang telah selesai pekerjaannya dan telah dimanfaatkan berupa pekerjaan pelebaran jalan Golden Arm-Padang Aro sebesar Rp621.531.225,00 pada ruas jalan nasional dan pekerjaan pembangunan drainase Lubuk Gadang-Padang Aro pada ruas jalan provinsi sebesar Rp807.910.388,00 yang telah selesai pembangunannya.

<b>5.3.3.7 Akumulasi Penyusutan</b>	<b>31 Des 2022 (Rp)</b>	<b>31 Des 2021 (Rp)</b>
	<b>Rp(1.150.700.964.067,79)</b>	<b>(1.013.560.818.039,70)</b>

Kabupaten Solok Selatan dalam penyusunan Laporan Keuangan juga menyajikan penyusutan terhadap Aset tetap, perhitungan penyusutan dilakukan dengan menggunakan Metode Garis Lurus tanpa nilai sisa, sesuai kebijakan perhitungan penyusutan yang diatur dalam Peraturan Bupati Kabupaten Solok Selatan Nomor 63 Tahun 2019 tentang Kebijakan Masa Manfaat dan Penyusutan Aset Tetap Pemerintah Kabupaten Solok Selatan.

Perhitungan penyusutan aset tetap dilakukan melalui Aplikasi SIMDA BMD dengan perhitungan Akumulasi Penyusutan Aset Tetap Tahun 2022 sebesar Rp(1.150.700.964.067,79), dengan rincian sebagai berikut :

<b>Saldo per 31 Desember 2021</b>	<b>Rp</b>	<b>(1.013.560.818.039,70)</b>
<b>Koreksi Kebijakan Akuntansi</b>		
Penambahan	Rp	9.933.529.255,00
Pengurangan	Rp	9.709.162.205,00
<b>Jumlah Setelah Koreksi/ Saldo per 1 Januari 2022</b>	<b>Rp</b>	<b>(1.013.336.450.989,70)</b>
Beban Penyusutan Tahun 2022	Rp	(137.364.513.078,09)
<b>Saldo per 31 Desember 2022</b>	<b>Rp</b>	<b>(1.150.700.964.067,79)</b>

Atas penghapusan aset tetap yang telah dipindahtangankan dan dihapus, reklasifikasi aset tetap ke aset rusak berat dan hilang serta pemutakhiran KIB pada Aplikasi SIMDA BMD





**CATATAN ATAS LAPORAN KEUANGAN  
PEMERINTAH KABUPATEN SOLOK SELATAN  
TAHUN ANGGARAN 2022**

**AUDITED**

saldo awal akumulasi penyusutan aset tetap per 1 Januari 2022 terkoreksi, dengan rincian sebagai berikut :

**Tabel V.3.128 Koreksi Akumulasi Penyusutan**

No	Uraian	Saldo 31 Desember 2021 (Rp)	Penambahan	Pengurangan	Saldo 1 Januari 2022 (Rp)
1.	Akumulasi Penyusutan Peralatan dan Mesin	(214.650.884.338,00)	8.136.542.782,00	793.877.679,00	(207.308.219.235,00)
2.	Akumulasi Penyusutan Gedung dan Bangunan	(128.073.301.917,00)	471.180.596,00	(3.981.016,00)	(127.598.140.305,00)
3.	Akumulasi Penyusutan Jalan, Irigasi, dan Jaringan	(670.836.631.784,70)	1.325.805.877,00	8.919.265.542,00	(678.430.091.449,7)
<b>Jumlah Penyusutan</b>		<b>(1.013.560.818.039,70)</b>	<b>9.933.529.255,00</b>	<b>9.709.162.205,00</b>	<b>(1.013.336.450.989,7)</b>

Akumulasi penyusutan aset tetap masing-masing golongan aset per 31 Desember Tahun 2022 adalah sebagai berikut :

**Tabel V.3.129 Beban dan Akumulasi Penyusutan Tahun 2022**

No	Uraian	Saldo 1 Januari 2022 (Rp)	Beban Penyusutan Tahun Berjalan	Saldo 31 Desember 2022 (Rp)
1.	Akumulasi Penyusutan Peralatan dan Mesin	(207.308.219.235,00)	(31.423.635.568,09)	(238.731.854.803,09)
2.	Akumulasi Penyusutan Gedung dan Bangunan	(127.598.140.305,00)	(15.929.653.174,00)	(143.527.793.479,00)
3.	Akumulasi Penyusutan Jalan, Irigasi, dan Jaringan	(678.430.091.449,70)	(90.011.224.336,00)	(768.441.315.785,70)
<b>Jumlah Akumulasi Penyusutan</b>		<b>(1.013.336.450.989,70)</b>	<b>(137.364.513.078,09)</b>	<b>(1.150.700.964.067,79)</b>

Sedangkan daftar rincian akumulasi penyusutan aset tetap sampai dengan 31 Desember 2022 untuk tiap golongan aset pada masing-masing OPD disajikan pada lampiran Laporan Keuangan Pemerintah Daerah Kabupaten Solok Selatan.

**5.3.4 Aset Lainnya**

**31 Des 2022  
(Rp)  
10.333.988.409,00**

**31 Des 2021  
(Rp)  
1.837.172.842,88**

Aset lainnya Pemerintah Kabupaten Solok Selatan per 31 Desember 2022 tersebut meliputi aset tak berwujud dan aset lain-lainnya. Jenis dan nilai saldo Aset lainnya per 31 Desember 2022 adalah sebagai berikut:

**Tabel V.3.130 Rekapitulasi Aset Lainnya**

No	Uraian	31-Dec-22	31-Dec-21	Kenaikan/ Penurunan	Persen tase
		(Rp)	(Rp)	(Rp)	
1	Aset Tidak Berwujud	1.458.943.875,00	1.387.043.795,00	71.900.080,00	5,18
2	Amortisasi Aset Tak Berwujud	(856.628.646,00)	(744.544.259,00)	(112.084.387,00)	15,05



**CATATAN ATAS LAPORAN KEUANGAN  
PEMERINTAH KABUPATEN SOLOK SELATAN  
TAHUN ANGGARAN 2022**

AUDITED

No	Uraian	31-Dec-22	31-Dec-21	Kenaikan/ Penurunan	Persen tase
		(Rp)	(Rp)	(Rp)	
3	Aset Tidak Berwujud Setelah Amortisasi	602.315.229,00	642.499.536,00	(40.184.307,00)	(6,25)
4	Aset Lain-lain	27.677.715.899,24	20.711.701.602,24	6.966.014.297,00	33,63
5	Akumulasi Penyusutan Aset Lain-lain	(23.310.222.672,24)	(19.517.028.295,36)	(3.793.194.376,88)	19,44
6	Aset Lain-lain Setelah Penyusutan	4.367.493.227,00	1.194.673.306,88	3.172.819.920,12	265,58
7	Dana Transfer Treasury Deposit Facility (TDF)	5.364.179.953,00	0,00	5.364.179.953,00	100,00
Jumlah		10.333.988.409,00	1.837.172.842,88	8.496.815.566,12	462,49

<b>5.3.4.1 Aset Tak Berwujud</b>	<b>31 Des 2022</b>	<b>31 Des 2021</b>
	(Rp)	(Rp)
	602.315.229,00	642.499.536,00

Aset tak berwujud Pemerintah Kabupaten Solok Selatan per 31 Desember 2022 adalah sebesar Rp602.315.229,00 adapun mutasi rincian aset tak berwujud tahun 2022 dan perhitungan amortisasi aset tak berwujud tahun 2022 adalah sebagai berikut:

Saldo per 31 Desember 2021	Rp	1.387.043.795,00
Penambahan Tahun 2022	Rp	71.900.080,00
<b>Jumlah Aset Tak Berwujud Sebelum Amortisasi</b>	<b>Rp</b>	<b>1.458.943.875,00</b>
<b>Akumulasi Amortisasi Aset Tak Berwujud</b>	<b>Rp</b>	<b>(856.628.646,00)</b>
<b>Saldo Per 31 Desember 2022 (setelah amortisasi)</b>	<b>Rp</b>	<b>602.315.229,00</b>

**Tabel V.3.131 Rincian Aset Tak Berwujud 2022**

SKPD/ Jenis	31 Des 2021 (Rp)	Penambahan 2022 (Rp)	Pengurangan 2022 (Rp)	31 Des 2022 (Rp)
<b>1. Rumah Sakit Umum Daerah</b> - Billing Sistim	496.100.000,00	0,00	0,00	496.100.000,00
<b>2. Badan Perencanaan Pembangunan Daerah</b> - Website - SIPPD - Sistem Perencanaan RKPD - E-Musrembang - ARCGIS - E-RAPAT	20.000.000,00 148.500.000,00 48.510.000,00 100.775.000,00 164.038.795,00	0,00 0,00 0,00 0,00 19.900.080,00	0,00 0,00 0,00 0,00 0,00	20.000.000,00 148.500.000,00 48.510.000,00 100.775.000,00 164.038.795,00 19.900.080,00
<b>3. Badan Pengelola Keuangan Daerah</b> - Software oracle; dan - SIM BPHTB PBB P2 - Sistem Integrasi BPHTB - Sistem E-Collector PBB P2	54.750.000,00 98.870.000,00 98.920.000,00 98.830.000,00	0,00 0,00 0,00 0,00	0,00 0,00 0,00 0,00	54.750.000,00 98.870.000,00 98.920.000,00 98.830.000,00



**CATATAN ATAS LAPORAN KEUANGAN  
PEMERINTAH KABUPATEN SOLOK SELATAN  
TAHUN ANGGARAN 2022**

**AUDITED**

<b>4.Dinas Perhubungan</b> - Simcard Pengujian Kendaraan	57.750.000,00	0,00	0,00	57.750.000,00
<b>5.Badan Penanggulangan Bencana Daerah</b> - Microsoft Office	0,00	37.000.000,00	0,00	37.000.000,00
<b>6.Dinas Kesehatan</b> - E-Barcode Obat-obatan	0,00	15.000.000,00	0,00	15.000.000,00
<b>Jumlah</b>	<b>1.387.043.795,00</b>	<b>71.900.080,00</b>	<b>0,00</b>	<b>1.458.943.875,00</b>

Penambahan Aset Tak Berwujud sebesar Rp71.900.080,00 pada tahun 2022 merupakan pengaduan sistem E-Rapat pada OPD Badan Perencanaan Pembangunan Daerah dengan nilai 19.900.080,00 dan Sistem E-Barcode pada Dinas Kesehatan dengan nilai Rp.15.000.000,00 dan perolehan atas hibah pada OPD Badan Penanggulangan Bencana Daerah yang berasal dari BNPB berupa software Microsoft Office dengan nilai Rp37.000.000,00. Perolehan hibah ini adalah pada tahun 2021 yang lalu, namun sebelumnya belum dilaporkan pada LKPD tahun anggaran 2021.

Sejak tahun 2015 Pemerintah Kabupaten Solok Selatan menerapkan kebijakan amortisasi aset tak berwujud. Nilai amortisasi pada tahun 2022 adalah sebagai berikut:

**Tabel V.3.132 Amortisasi per SKPD  
Per 31 Desember 2022**

No.	Uraian	Harga Perolehan	Tahun Perolehan	Tahun Pelaporan	Umur Ekonomis 120 bulan	Amortisasi
<b>1</b>	<b>Rumah Sakit Umum Daerah</b>	<b>496.100.000,00</b>				<b>471.900.000,00</b>
	Billing System	121.000.000,00	31-Des-14	31-Des-22	96	96.800.000,00
		375.100.000,00	31-Des-09	31-Des-22	120	375.100.000,00
<b>2</b>	<b>Badan Perencanaan Pembangunan Daerah</b>	<b>501.723.875,00</b>				<b>225.717.646,00</b>
	Web Site	20.000.000,00	31-Des-14	31-Des-22	96	16.000.000,00
	SiPPD	148.500.000,00	31-Des-16	31-Des-22	72	89.100.000,00
	Sistem Perencanaan RKP	48.510.000,00	31-Des-16	31-Des-22	72	29.106.000,00
	E-Musrembang	100.775.000,00	31-Des-19	31-Des-22	48	40.310.000,00
	ARCGIS	164.038.795,00	21-Jan-20	31-Des-22	36	49.211.638,00
	E-RAPAT	19.900.080,00	24-Nov-22	31-Des-22	12	1.990.008,00
<b>3</b>	<b>Badan Pengelola Keuangan Daerah</b>	<b>351.370.000,00</b>				<b>132.786.000,00</b>
	Software Oracle	54.750.000,00	31-Des-14	31-Des-22	96	43.800.000,00
	SIM BPHTB PBB P2	98.870.000,00	31-Des-20	31-Des-22	36	29.661.000,00
	Sistem Integrasi BPHTB	98.920.000,00	31-Des-20	31-Des-22	36	29.676.000,00
	Sistem E-Colector PBB P2	98.830.000,00	31-Des-20	31-Des-22	36	29.649.000,00
<b>4</b>	<b>Dinas Perhubungan</b>	<b>57.750.000,00</b>				<b>17.325.000,00</b>
	Simcard Pengujian Kendaraan	57.750.000,00	31-Des-20	31-Des-22	36	17.325.000,00
<b>5</b>	<b>Badan</b>	<b>37.000.000,00</b>				<b>7.400.000,00</b>





**CATATAN ATAS LAPORAN KEUANGAN  
PEMERINTAH KABUPATEN SOLOK SELATAN  
TAHUN ANGGARAN 2022**

AUDITED

No.	Uraian	Harga Perolehan	Tahun Perolehan	Tahun Pelaporan	Umur Ekonomis 120 bulan	Amortisasi
	<b>Penanggulangan Bencana Daerah</b>					
	Microsoft Office	37.000.000,00	04-Okt-21	31-Des-22	24	7.400.000,00
<b>6</b>	<b>Dinas Kesehatan</b>	<b>15.000.000,00</b>				<b>1.500.000,00</b>
	E-Barcode Obat-obatan	15.000.000,00	15-Nov-22	31-Des-22	12	1.500.000,00
	<b>Jumlah</b>	<b>1.458.943.875,00</b>				<b>856.628.646,00</b>

**Tabel V.3.133 Beban dan Akumulasi Amortisasi  
Per 31 Desember 2022**

No	Uraian	Harga Perolehan	Akumulasi Amortisasi s/d 2021	Beban Amortisasi 2022	Akumulasi Amortisasi s/d 2022	Nilai Buku s/d 31 des 2022
<b>1</b>	<b>Rumah Sakit Umum Daerah</b>	<b>496.100.000,00</b>	<b>459.800.000,00</b>	<b>12.100.000,00</b>	<b>471.900.000,00</b>	<b>24.200.000,00</b>
	Billing System	121.000.000,00	84.700.000,00	12.100.000,00	96.800.000,00	24.200.000,00
		375.100.000,00	375.100.000,00	0,00	375.100.000,00	0,00
<b>2</b>	<b>Badan Perencanaan Pembangunan Daerah</b>	<b>501.723.875,00</b>	<b>175.545.259,00</b>	<b>50.172.387,00</b>	<b>225.717.646,00</b>	<b>276.006.229,00</b>
	Web Site	20.000.000,00	14.000.000,00	2.000.000,00	16.000.000,00	4.000.000,00
	SIPPD	148.500.000,00	74.250.000,00	14.850.000,00	89.100.000,00	59.400.000,00
	Sistem Perencanaan RKPD	48.510.000,00	24.255.000,00	4.851.000,00	29.106.000,00	19.404.000,00
	E-Musrembang	100.775.000,00	30.232.500,00	10.077.500,00	40.310.000,00	60.465.000,00
	ARCGIS	164.038.795,00	32.807.759,00	16.403.879,00	49.211.638,00	114.827.157,00
	E-RAPAT	19.900.080,00	0,00	1.990.008,00	1.990.008,00	17.910.072,00
<b>3</b>	<b>Badan Pengelola Keuangan Daerah</b>	<b>351.370.000,00</b>	<b>97.649.000,00</b>	<b>35.137.000,00</b>	<b>132.786.000,00</b>	<b>218.584.000,00</b>
	Software Oracle	54.750.000,00	38.325.000,00	5.475.000,00	43.800.000,00	10.950.000,00
	SIM BPHTB PBB P2	98.870.000,00	19.774.000,00	9.887.000,00	29.661.000,00	69.209.000,00
	Sistem Integrasi BPHTB	98.920.000,00	19.784.000,00	9.892.000,00	29.676.000,00	69.244.000,00
	Sistem E-Colector PBB P2	98.830.000,00	19.766.000,00	9.883.000,00	29.649.000,00	69.181.000,00
<b>4</b>	<b>Dinas Perhubungan</b>	<b>57.750.000,00</b>	<b>11.550.000,00</b>	<b>5.775.000,00</b>	<b>17.325.000,00</b>	<b>40.425.000,00</b>
	Simcard Pengujian Kendaraan	57.750.000,00	11.550.000,00	5.775.000,00	17.325.000,00	40.425.000,00
<b>5</b>	<b>Badan Penanggulangan Bencana Daerah</b>	<b>37.000.000,00</b>	<b>0,00</b>	<b>3.700.000,00</b>	<b>7.400.000,00</b>	<b>29.600.000,00</b>
	Microsoft Office	37.000.000,00	0,00	3.700.000,00	7.400.000,00	29.600.000,00
<b>6</b>	<b>Dinas Kesehatan</b>	<b>15.000.000,00</b>	<b>0,00</b>	<b>1.500.000,00</b>	<b>1.500.000,00</b>	<b>13.500.000,00</b>
	E-Barcode Obat-obatan	15.000.000,00	0,00	1.500.000,00	1.500.000,00	13.500.000,00
	<b>JUMLAH</b>	<b>1.458.943.875,00</b>	<b>744.544.259,00</b>	<b>108.384.387,00</b>	<b>856.628.646,00</b>	<b>602.315.229,00</b>

**5.3.4.2. Aset Lain lain**

**31 Des 2022**

**31 Des 2021**

**(Rp)**

**(Rp)**

**4.367.493.227,00**

**20.711.701.602,24**

Perhitungan aset lain-lain Pemerintah Kabupaten Solok Selatan sebesar Rp27.677.715.899,24 adalah sebagai berikut:



**CATATAN ATAS LAPORAN KEUANGAN  
PEMERINTAH KABUPATEN SOLOK SELATAN  
TAHUN ANGGARAN 2022**

**AUDITED**

<b>Saldo per 31 Desember 2021</b>	<b>Rp</b>	<b>20.711.701.602,24</b>
Penambahan Tahun 2022	Rp	13.382.663.638,00
<b>Jumlah Aset Lain-lain</b>	<b>Rp</b>	<b>34.094.365.240,24</b>
Pengurangan Tahun 2022	Rp	6.416.649.341,00
<b>Saldo Aset lain-lain Saldo Per 31 Desember 2022</b>	<b>Rp</b>	<b>27.677.715.899,24</b>
Akumulasi Penyusutan Aset Lain-lain	Rp	(23.310.222.672,24)
<b>Nilai Buku Aset Lain-lain setelah Akumulasi</b>	<b>Rp</b>	<b>4.367.493.227,00</b>

Penambahan aset lain-lain sebesar Rp13.382.663.638,00 merupakan penambahan dari reklasifikasi aset tetap dengan kondisi rusak berat. Adapun rincian penambahan aset lain-lain tersebut adalah sebagai berikut :

1. Penambahan aset lain-lain dengan kondisi rusak berat sebesar Rp 8.859.566.377,00 merupakan reklasifikasi aset tetap peralatan dan mesin dengan rincian sebagai berikut:

**Tabel V.3.134 Penambahan Aset Lain-Lain dengan Kondisi Rusak Berat**

No.	Organisasi Perangkat Daerah (OPD)	Peralatan dan Mesin								Jumlah (Rp)
		Alat Besar (Rp)	Alat Angkutan (Rp)	Alat Bengkel dan Alat Ukur (Rp)	Alat Kantor dan Rumah Tangga (Rp)	Komputer (Rp)	Alat Studio Komunikasi dan Pemancar (Rp)	Alat Kedokteran dan Kesehatan	Alat Keselamatan Kerja (Rp)	
1.	Dinas Pendidikan, Kepemudaan Dan Olah Raga	-	268.390.000,00	-	-	-	-	-	-	268.390.000,00
2.	Dinas Kesehatan	-	535.946.108,00	-	-	-	-	-	-	535.946.108,00
3.	Rumah Sakit Umum Daerah	-	317.500.000,00	1.076.931,00	105.192.789,00	153.297.823,00	16.688.394,00	64.187.576,00	-	657.943.513,00
4.	Dinas Pekerjaan Umum, Tata Ruang Dan Pertanahan	-	42.000.000,00	-	-	-	-	-	-	42.000.000,00
5.	Badan Perencanaan Pembangunan Daerah	-	13.000.000,00	-	8.500.000,00	113.023.748,00	21.747.500,00	-	-	156.271.248,00
6.	Dinas Perhubungan	-	-	-	4.750.000,00	38.822.850,00	1.350.000,00	-	-	44.922.850,00
7.	Dinas Kependudukan Dan Pencatatan Sipil	-	24.000.000,00	-	21.701.250,00	9.723.900,00	8.800.000,00	-	-	64.225.150,00
8.	Dinas Perindustrian, Perdagangan, Koperasi, Usaha Kecil Dan Menengah	3.500.000,00	-	-	25.356.250,00	22.614.975,00	24.650.000,00	-	-	76.121.225,00
9.	Dinas Pariwisata Dan Kebudayaan	-	12.546.000,00	-	19.000.000,00	21.962.728,00	-	-	-	53.508.728,00
10.	Satuan Polisi Pamong Praja Dan Pemadam Kebakaran	-	160.000.000,00	-	34.600.000,00	48.237.000,00	3.015.229,00	-	17.600.000,00	263.452.229,00
11.	Sekretariat Daerah	-	4.318.904.900,00	-	1.044.769.826,00	395.605.027,00	-	-	99.645.000,00	5.858.924.753,00
12.	Sekretariat DPRD	-	12.000.000,00	-	-	-	-	-	-	12.000.000,00
13.	Badan Pengelolaan Keuangan Daerah	-	41.750.000,00	-	139.488.857,00	227.153.958,00	68.570.224,00	-	-	476.963.040,00
14.	Inspektorat Daerah	-	119.000.000,00	-	-	-	-	-	-	119.000.000,00
15.	Kecamatan KPGD	-	-	-	3.000.000,00	4.500.000,00	-	-	-	7.500.000,00
16.	ecamatan Sangir Balai Janggo	-	14.905.000,00	-	-	-	8.000.000,00	-	-	22.905.000,00
17.	Dinas Perpustakaan Dan Kearsipan	-	-	-	16.125.000,00	15.830.000,00	2.760.700,00	-	13.795.000,00	48.510.700,00
18.	Dinas Pertanian	-	82.883.333,00	-	-	-	-	-	-	82.883.333,00
19.	Dinas Komunikasi Dan Informatika	-	-	-	26.200.000,00	36.298.500,00	5.600.000,00	-	-	68.098.500,00
<b>Jumlah</b>		<b>3.500.000,00</b>	<b>5.962.825.341,00</b>	<b>1.076.931,00</b>	<b>1.448.683.972,00</b>	<b>1.087.070.510,00</b>	<b>161.182.047,00</b>	<b>64.187.576,00</b>	<b>131.040.000,00</b>	<b>8.859.566.377,00</b>



**CATATAN ATAS LAPORAN KEUANGAN  
PEMERINTAH KABUPATEN SOLOK SELATAN  
TAHUN ANGGARAN 2022**

**AUDITED**

2. Penambahan aset lain-lain dengan kondisi hilang sebesar Rp 9.500.000,00 merupakan reklasifikasi aset tetap peralatan dan mesin pada Kecamatan KPGD berupa camera digital dan Printer.
3. Penambahan aset lainnya (aset dimanfaatkan pihak lain) berupa penyertaan modal Pemerintah Daerah Kabupaten Solok Selatan pada Perusahaan Daerah Air Minum sebesar Rp 4.513.597.261,00 merupakan reklasifikasi aset tetap jalan, irigasi dan jaringan berupa jaringan air bersih/air minum.

Pengurangan aset lain-lain sebesar Rp6.416.649.341,00 terdiri atas :

1. Reklasifikasi atas aset lain-lain kondisi rusak berat yang hilang karena pencurian ke aset hilang sebesar Rp 2.500.000,00 berupa printer pada Kecamatan KPGD.
2. Pemindahtanganan melalui hibah kepada Pemerintah Nagari atas aset lain-lain/aset yang dimanfaatkan pihak lain berupa alat angkutan kendaraan bermotor roda dua sebesar Rp453.666.000,00 pada OPD Badan Pengelolaan Keuangan Daerah berdasarkan Surat Keputusan Bupati Solok Selatan Nomor : 900.339-2022 tentang Penghapusan barang milik daerah pemerintah Kabupaten Solok Selatan atas pelaksanaan hibah berupa kendaraan dinas operasional ke Pemerintah Nagari Tahun 2022 tanggal 4 Oktober 2022.
3. Penghapusan atas aset lain-lain berupa alat angkutan yang telah dilakukan pemindahtanganan melalui pelelangan sebesar Rp5.960.483.341,00 dan kemudian dihapus berdasarkan Surat Keputusan Bupati Solok Selatan Nomor : 900.321-2022 tentang Penghapusan Barang Milik Daerah Berupa Kendaraan Dinas Operasional Milik Pemerintah Kabupaten Solok Selatan Tahun 2022 tanggal 2 September 2022, Surat Keputusan Bupati Solok Selatan Nomor : 900.360-2021 tentang Penghapusan Barang Milik Daerah Berupa Kendaraan Dinas Operasional Tahap II Milik Pemerintah Kabupaten Solok Selatan Tahun 2022 tanggal 30 Desember 2022, dan, dengan rincian pada masing-masing Organisasi Perangkat Daerah (OPD) sebagai berikut:

**Tabel V.3.135 Pengurangan Aset Lain-Lain dari Penghapusan atas Aset Lain-Lain**

No.	Organisasi Perangkat Daerah (OPD)	Jumlah (Rp)
1.	Dinas Pendidikan, Kepemudaan dan Olah Raga	255.390.000,00
2.	Dinas Kesehatan	535.946.108,00
3.	Rumah Sakit Umum Daerah	317.500.000,00
4.	Dinas Pekerjaan Umum, Tata Ruang dan Pertanahan	42.000.000,00
5.	Badan Perencanaan Pembangunan Daerah	25.000.000,00
6.	Dinas Kependudukan dan Pencatatan Sipil	12.000.000,00
7.	Dinas Pariwisata dan Kebudayaan	12.546.000,00
8.	Satuan Polisi Pamong Praja dan Pemadam Kebakaran	160.000.000,00
9.	Sekretariat Daerah	4.331.404.900,00
10.	Badan Pengelolaan Keuangan Daerah	66.813.000,00
11.	Inspektorat Daerah	119.000.000,00
12.	Dinas Pertanian	82.883.333,00
<b>Jumlah</b>		<b>5.960.483.341,00</b>

Adapun rincian terhadap penghapusan Aset Lain lain (rusak berat dan aset dimanfaatkan pihak lain) pada masing-masing OPD beserta nilai dan jenis asetnya disajikan pada lampiran.





**CATATAN ATAS LAPORAN KEUANGAN  
PEMERINTAH KABUPATEN SOLOK SELATAN  
TAHUN ANGGARAN 2022**

**AUDITED**

Selain penambahan dan pengurangan nilai aset lain lain untuk Tahun 2022, juga terdapat mutasi aset lain lain antara Organisasi Perangkat Daerah (OPD) Pemerintah Kabupaten Solok Selatan dengan nilai sebesar Rp 487.625.875,00 berupa generator listrik, dengan rincian mutasi sebagai berikut:

**Tabel V.3.136 Mutasi Aset Lain-Lain antara Organisasi Perangkat Daerah (OPD)**

No.	Organisasi Perangkat Daerah (OPD)	Penambahan (Rp)	Pengurangan (Rp)
1.	Dinas Kesehatan	487.625.875,00	-
2.	Rumah Sakit Umum Daerah	-	487.625.875,00
<b>Jumlah</b>		<b>487.625.875,00</b>	<b>487.625.875,00</b>

**5.3.4.3. Dana Transfer Treasury Deposit Facility (TDF)**

**31 Des 2022  
(Rp)  
5.364.179.953,00**

**31 Des 2021  
(Rp)  
0,00**

Sesuai dengan PMK Nomor 218 /PMK.07/2022 tentang Perubahan Rincian Dana Bagi Hasil Tahun Anggaran 2022 terdapat alokasi kepada Pemerintah Kabupaten Solok Selatan sebesar Rp5.364.179.953,00 dengan rincian sebagai berikut:

No	Uraian	Jumlah
<b>I.</b>	<b>DBH Pajak</b>	<b>507.454.174,00</b>
1.	DBH Pajak Penghasilan PPh 21	486.975.777,00
2.	DBH Pajak Penghasilan PPh 25/29	20.478.397,00
<b>II.</b>	<b>DBH SDA</b>	<b>4.856.725.779,00</b>
1.	DBH PBB	3.300.482.053,00
2.	DBH CUKAI	4.900.495,00
3.	DBH SDA MINERBA	121.821.154,00
4.	DBH SDA PANAS BUMI	1.198.631.492,00
5.	DBH SDA KEHUTANAN	19.137.374,00
6.	DBH SDA PERIKANAN	211.753.211,00
	<b>JUMLAH</b>	<b>5.364.179.953,00</b>

Pada akhir tahun 2022 Kementerian Keuangan telah menyalurkan Dana Bagi Hasil dalam *Treasury Deposit Facility* ke Daerah (TDF-TKD), yang merupakan fasilitas penyimpanan uang di Bank Indonesia dalam bentuk *overnight* pada Rekening Lain BI TDF TKO Pemda, yang disediakan oleh BUN bagi Pemda.

**5.3.5. KEWAJIBAN**

**31-Des-22  
(Rp)  
23.302.465.783,51**

**31-Des-21  
(Rp)  
20.751.975.217,00**

Kewajiban adalah kewajiban kepada pihak ketiga sebagai akibat transaksi keuangan masa lalu. Kewajiban di kelompokkan menjadi Kewajiban Jangka Pendek (Kewajiban Lancar) dan Kewajiban Jangka Panjang. Jumlah kewajiban sebesar Rp23.302.465.783,51 merupakan jumlah kewajiban per 31 Desember 2022, seperti pada tabel di bawah ini:

**Tabel V.3.137 Rincian Kewajiban**

JENIS KEWAJIBAN	31 Desember 2022	31 Desember 2021	Kenaikan / Penurunan	Persen tase (%)
	(Rp)	(Rp)		
KEWAJIBAN JANGKA PENDEK	<b>23.302.465.783,51</b>	20.751.975.217,00	2.550.490.566,51	12,29
<b>Jumlah Kewajiban</b>	<b>23.302.465.783,51</b>	<b>20.751.975.217,00</b>	<b>2.550.490.566,51</b>	<b>12,29</b>

#### **A. KEWAJIBAN JANGKA PENDEK**

Kewajiban Jangka Pendek, merupakan utang yang harus dibayar kembali/jatuh tempo dalam satu periode akuntansi. Meliputi bagian lancar utang jangka panjang, utang kepada pihak ketiga, utang bunga dan utang perhitungan pihak ketiga.

Kewajiban jangka pendek per 31 Desember 2022 adalah sebesar Rp23.302.465.783,51 sedangkan per 31 Desember 2021 adalah sebesar Rp20.751.975.217,00 atau mengalami kenaikan sebesar Rp2.550.490.566,51 atau naik sebesar 12,95% dengan rincian sebagai berikut:

**Tabel V.3.138 Kewajiban Jangka Pendek**

No	JENIS KEWAJIBAN JANGKA PENDEK	31 Desember 2022	31 Desember 2021	Kenaikan / Penurunan	Persen tase (%)
		(Rp)	(Rp)		
1	Utang Perhitungan Pihak Ketiga (PFK)	0,00	179.060.267,00	(179.060.267,00)	(100,00)
2	Pendapatan diterima dimuka	44.512.023,00	62.071.788,00	(17.559.765,00)	(28,29)
3	Utang Beban	23.220.835.631,51	20.478.829.526,00	2.742.006.105,51	13,39
4	Utang Jangka Pendek Lainnya	37.118.129,00	32.013.636,00	5.104.493,00	15,94
<b>JUMLAH</b>		<b>23.302.465.783,51</b>	<b>20.751.975.217,00</b>	<b>2.550.490.566,51</b>	<b>12,29</b>

##### **1. Utang Perhitungan Pihak Ketiga (PFK)**

Saldo Utang Perhitungan Pihak Ketiga (PFK) per 31 Desember 2022 sebesar Rp0,00 artinya seluruh pajak pusat yang telah dipungut oleh Bendahara Pengeluaran sudah disetor ke Kas Negara per 31 Desember 2022.

**Tabel V.3.139 Utang Perhitungan Pihak Ketiga (PFK)**

No	Uraian	31 Desember 2022	31 Desember 2021	Kenaikan / Penurunan	Persen tase (%)
		(Rp)	(Rp)		
1	Utang PPh 21	0,00	21.093.764,00	(21.093.764,00)	(100,00)
2	Utang PPh 22	0,00	19.511.370,00	(19.511.370,00)	(100,00)
3	Utang PPN	0,00	138.455.133,00	(138.455.133,00)	(100,00)
<b>JUMLAH</b>		<b>0,00</b>	<b>179.060.267,00</b>	<b>(179.060.267,00)</b>	<b>(100,00)</b>

##### **2. Pendapatan Diterima Dimuka**

Pendapatan Diterima Dimuka Per 31 Desember 2021 sebesar Rp62.071.788,00 sebagai berikut:



**CATATAN ATAS LAPORAN KEUANGAN  
PEMERINTAH KABUPATEN SOLOK SELATAN  
TAHUN ANGGARAN 2022**

**AUDITED**

**Tabel V.3.140 Pendapatan Diterima Dimuka**

No	PENDAPATAN DITERIMA DIMUKA	31 Desember 2022	31 Desember 2021	Kenaikan / Penurunan	Persentase (%)
		(Rp)	(Rp)		
1	Rumah Sakit Umum Daerah (BLUD)	37.500.000,00	52.500.000,00	(15.000.000,00)	(28,57)
2	Badan Pengelolaan Keuangan Daerah (SKPD)	7.012.023,00	9.571.788,00	(2.559.765,00)	(26,74)
<b>Jumlah</b>		<b>44.512.023,00</b>	<b>62.071.788,00</b>	<b>(17.559.765,00)</b>	<b>(28,29)</b>

Pendapatan Diterima Dimuka Per 31 Desember 2022 sebesar Rp37.500.000,00 pada BLUD RSUD merupakan pendapatan atas sewa ATM. Sementara Pendapatan Diterima Dimuka Per 31 Desember 2022 sebesar Rp7.012.023 pada BPKD merupakan pendapatan atas pajak reklame.

**3. Utang beban**

Saldo Utang beban per 31 Desember 2022 Rp23.220.835.631,51 terdiri dari utang beban pegawai, utang barang dan jasa, utang beban transfer dan utang belanja modal dengan rincian sebagai berikut:

**Tabel V.3.141 Jenis Utang Beban**

No	UTANG BEBAN	31 Desember 2022	31 Desember 2021	Kenaikan / Penurunan	Persentase (%)
		(Rp)	(Rp)		
1	UTANG BEBAN PEGAWAI	1.572.923.689,51	9.661.205.105,00	(8.088.281.415,49)	(83,72)
2	UTANG BEBAN BARANG DAN JASA	20.687.008.389,00	10.040.126.401,00	10.646.881.988,00	106,04
3	UTANG BEBAN TRANSFER	358.040.853,00	186.578.020,00	171.462.833,00	91,90
4	UTANG BEBAN BELANJA MODAL	602.862.700,00	590.920.000,00	11.942.700,00	2,02
<b>JUMLAH</b>		<b>23.220.835.631,51</b>	<b>20.478.829.526,00</b>	<b>2.742.006.105,51</b>	<b>13,39</b>

Utang beban tersebut terdapat pada OPD sebagaimana terdapat pada tabel berikut:

**Tabel V.3.142 Utang Beban Per OPD**

No	OPD	31-Des-22	31-Des-21	Kenaikan / Penurunan	Persentase (%)
		(Rp)	(Rp)		
1	Dinas Pendidikan, Kepemudaan dan Olah Raga	298.439.964,00	365.610.844,00	(67.170.880,00)	(18,37)
2	Dinas Kesehatan	4.927.021.205,00	4.614.807.163,00	312.214.042,00	6,77
3	UPT BLUD Puskesmas Kabupaten Solok Selatan	0,00	0,00	0,00	0,00
4	Rumah Sakit Umum Daerah (APBD)	0,00	14.443.742.130,00	(14.443.742.130,00)	(100,00)
5	Rumah Sakit Umum Daerah (BLUD)	16.596.260.093,00	0,00	16.596.260.093,00	0,00
6	Dinas Pekerjaan Umum, Tata Ruang dan Pertanahan	139.629.646,00	200.460.713,00	(60.831.067,00)	(30,35)





**CATATAN ATAS LAPORAN KEUANGAN  
PEMERINTAH KABUPATEN SOLOK SELATAN  
TAHUN ANGGARAN 2022**

**AUDITED**

No	OPD	31-Des-22	31-Des-21	Kenaikan / Penurunan	Persen tase (%)
		(Rp)	(Rp)		
7	Dinas Perumahan, Permukiman dan Lingkungan Hidup	494.050.806,00	375.242.171,00	118.808.635,00	31,66
8	Satuan Pol PP dan Pemadam Kebakaran	0,00	4.935.290,00	(4.935.290,00)	(100,00)
9	Dinas Sosial, Pemberdayaan Masyarakat dan Desa	0,00	0,00	0,00	0,00
10	Dinas Tenaga Kerja dan Transmigrasi	1.469.521,00	0,00	1.469.521,00	0,00
11	Dinas Ketahanan Pangan dan Perikanan	0,00	7.710.600,00	(7.710.600,00)	(100,00)
12	Dinas Kependudukan dan Pencatatan Sipil	7.514.697,00	4.041.485,00	3.473.212,00	85,94
13	Dinas Pengendalian Penduduk, Keluarga Berencana, Pemberdayaan Perempuan dan Perlindungan Anak	0,00	0,00	0,00	0,00
14	Dinas Perhubungan	0,00	1.134.995,00	(1.134.995,00)	(100,00)
15	Dinas Komunikasi dan Informatika	0,00	2.932.882,00	(2.932.882,00)	(100,00)
16	Dinas Penanaman Modal dan Pelayanan Terpadu Satu Pintu	2.163.132,00	8.725.000,00	(6.561.868,00)	(75,21)
17	Dinas Perpustakaan dan Kearsipan	0,00	1.293.416,00	(1.293.416,00)	(100,00)
18	Dinas Pariwisata dan Kebudayaan	6.726.210,00	4.910.655,00	1.815.555,00	36,97
19	Dinas Pertanian	2.687.100,00	3.335.671,00	(648.571,00)	(19,44)
20	Dinas Perindustrian, Perdagangan, Koperasi, Usaha Kecil dan Menengah	4.490.786,00	5.279.677,00	(788.891,00)	(14,94)
21	Sekretariat Daerah	24.569.082,00	530.120,00	24.038.962,00	4.534,63
22	Sekretariat DPRD	5.691.990,00	15.216.096,00	(9.524.106,00)	(62,59)
23	Kecamatan Koto Parik Gadang Diateh	1.330.586,00	1.611.996,00	(281.410,00)	(17,46)
24	Kecamatan Sungai Pagu	4.498.451,00	961.305,00	3.537.146,00	367,95
25	Kecamatan Sangir	529.933,00	3.110.742,00	(2.580.809,00)	(82,96)
26	Kecamatan Sangir Jujuan	1.898.968,00	2.966.646,00	(1.067.678,00)	(35,99)
27	Kecamatan Sangir Batang Hari	415.500,00	0,00	415.500,00	0,00
28	Kecamatan Pauh Duo	136.000,00	1.447.100,00	(1.311.100,00)	(90,60)
29	Kecamatan Sangir Balai Janggo	0,00	0,00	0,00	0,00
30	Badan Penanggulangan Bencana Daerah	1.069.873,00	4.168.600,00	(3.098.727,00)	(74,33)
31	Kantor Kesatuan Bangsa dan Politik	225.104,00	2.358.301,00	(2.133.197,00)	(90,45)
32	Inspektorat Daerah	8.310.000,00	15.542.300,00	(7.232.300,00)	(46,53)
33	Badan Perencanaan Pembangunan Daerah	1.400.000,00	2.800.000,00	(1.400.000,00)	(50,00)
34	Badan Pengelolaan Keuangan Daerah (SKPD)	688.569.026,51	380.131.741,00	308.437.285,51	81,14
35	Badan Pengelolaan Keuangan Daerah (SKPKD)	0,00	0,00	0,00	0,00
36	Badan Kepegawaian dan Pengembangan Sumber Daya Manusia	1.737.958,00	3.821.887,00	(2.083.929,00)	(54,53)
	<b>JUMLAH</b>	<b>23.220.835.631,51</b>	<b>20.478.829.526,00</b>	<b>2.742.006.105,51</b>	<b>13,39</b>



**CATATAN ATAS LAPORAN KEUANGAN  
PEMERINTAH KABUPATEN SOLOK SELATAN  
TAHUN ANGGARAN 2022**

AUDITED

Utang beban tersebut dapat dijelaskan berdasarkan klasifikasinya sebagai berikut:

**1) Utang beban pegawai**

Saldo Utang beban pegawai per 31 Desember 2022 sebesar Rp1.572.923.689,51 merupakan utang kepada pegawai terhadap pengajuan Gaji dan Tunjangan, Tambahan Penghasilan Pegawai serta Insentif Pemungutan Pajak Daerah, yang belum direalisasikan sampai dengan tahun anggaran berakhir.

**Tabel V.3.143 Utang Beban pegawai**

No	SKPD	31-Des-22	31-Des-21	Kenaikan/ Penurunan	Persen tase
1	2	3	4	5	6
1	Dinas Pendidikan, Kepemudaan dan Olah Raga	291.791.074,00	360.351.619,00	(68.560.545,00)	(19,03)
2	Dinas Kesehatan	385.495.862,00	174.356.850,00	211.139.012,00	121,10
3	UPT BLUD Puskesmas Kabupaten Solok Selatan	0,00	0,00	0,00	0,00
4	Rumah Sakit Umum Daerah (APBD)	0,00	8.705.003.672,00	(8.705.003.672,00)	(100,00)
5	Rumah Sakit Umum Daerah (BLUD)	408.789.729,00	-	408.789.729,00	-
6	Dinas Pekerjaan Umum, Tata Ruang dan Pertanahan	137.512.815,00	197.690.000,00	(60.177.185,00)	(30,44)
7	Dinas Perumahan, Permukiman dan Lingkungan Hidup	377.444,00	0,00	377.444,00	0,00
8	Satuan Pol PP dan Pemadam Kebakaran	0,00	4.809.290,00	(4.809.290,00)	(100,00)
9	Dinas Sosial, Pemberdayaan Masyarakat dan Desa	0,00	0,00	0,00	0,00
10	Dinas Tenaga Kerja dan Transmigrasi	705.000,00	-	705.000,00	-
11	Dinas Ketahanan Pangan dan Perikanan	-	6.618.600,00	(6.618.600,00)	(100,00)
12	Dinas Kependudukan dan Pencatatan Sipil	0,00	0,00	0,00	0,00
13	Dinas Pengendalian Penduduk, Keluarga Berencana, Pemberdayaan Perempuan dan Perlindungan Anak	0,00	0,00	0,00	0,00
14	Dinas Perhubungan	0,00	0,00	0,00	0,00
15	Dinas Komunikasi dan Informatika	0,00	0,00	0,00	0,00
16	Dinas Penanaman Modal dan Pelayanan Terpadu Satu Pintu	1.903.132,00	0,00	1.903.132,00	0,00
17	Dinas Perpustakaan dan Kearsipan	0,00	1.293.416,00	(1.293.416,00)	(100,00)
18	Dinas Pariwisata dan Kebudayaan	710.000,00	1.925.865,00	(1.215.865,00)	(63,13)
19	Dinas Pertanian	710.100,00	-	710.100,00	-
20	Dinas Perindustrian, Perdagangan, Koperasi, Usaha Kecil dan Menengah	0,00	812.560,00	(812.560,00)	(100,00)
21	Sekretariat Daerah	4.800.000,00	530.120,00	4.269.880,00	805,46
22	Sekretariat DPRD	0,00	0,00	0,00	0,00
23	Kecamatan Koto Parik Gadang Diateh	232.080,00	0,00	232.080,00	0,00



**CATATAN ATAS LAPORAN KEUANGAN  
PEMERINTAH KABUPATEN SOLOK SELATAN  
TAHUN ANGGARAN 2022**

**AUDITED**

No	SKPD	31-Des-22	31-Des-21	Kenaikan/ Penurunan	Persen tase
1	2	3	4	5	6
24	Kecamatan Sungai Pagu	3.640.000,00	0,00	3.640.000,00	0,00
25	Kecamatan Sangir	0,00	3.045.742,00	(3.045.742,00)	(100,00)
26	Kecamatan Sangir Jujuan	0,00	2.695.258,00	(2.695.258,00)	(100,00)
27	Kecamatan Sangir Batang Hari	0,00	0,00	0,00	0,00
28	Kecamatan Pauh Duo	0,00	1.320.100,00	(1.320.100,00)	(100,00)
29	Kecamatan Sangir Balai Janggo	0,00	0,00	0,00	0,00
30	Badan Penanggulangan Bencana Daerah	0,00	0,00	0,00	0,00
31	Kantor Kesatuan Bangsa dan Politik	0,00	2.150.000,00	(2.150.000,00)	(100,00)
32	Inspektorat Daerah	8.310.000,00	8.180.000,00	130.000,00	1,59
33	Badan Perencanaan Pembangunan Daerah	1.400.000,00	0,00	1.400.000,00	0,00
34	Badan Pengelolaan Keuangan Daerah (SKPD)	326.546.453,51	188.447.706,00	138.098.747,51	73,28
35	Badan Pengelolaan Keuangan Daerah (SKPKD)	0,00	0,00	0,00	0,00
36	Badan Kepegawaian dan Pengembangan Sumber Daya Manusia	0,00	1.974.307,00	(1.974.307,00)	(100,00)
	<b>Jumlah</b>	<b>1.572.923.689,51</b>	<b>9.661.205.105,00</b>	<b>(8.088.281.415,49)</b>	<b>(83,72)</b>

Jenis Utang beban pegawai selanjutnya dijelaskan dalam lampiran 30.

**2) Utang Beban Barang dan Jasa**

Saldo utang beban barang jasa per 31 Desember 2022 sebesar Rp20.687.008.389,00 dapat dirinci sebagai berikut:

**Tabel V.3.144 Utang Beban Barang dan Jasa**

No	Nama OPD	31 Desember 2022	31 Desember 2021	Kenaikan/ Penurunan	Persen tase (%)
1	Dinas Pendidikan, Kepemudaan dan Olah Raga	6.648.890,00	5.259.225,00	1.389.665,00	26,42
2	Dinas Kesehatan	3.950.605.343,00	3.849.530.313,00	101.075.030,00	2,63
3	UPT BLUD Puskesmas Kabupaten Solok Selatan	0,00	0,00	0,00	0,00
4	Rumah Sakit Umum Daerah (APBD)	0,00	5.738.738.458,00	(5.738.738.458,00)	(100,00)
5	Rumah Sakit Umum Daerah (BLUD)	16.175.527.664,00	0,00	16.175.527.664,00	0,00
6	Dinas Pekerjaan Umum, Tata Ruang dan Pertanahan	2.116.831,00	2.770.713,00	(653.882,00)	(23,60)
7	Dinas Perumahan, Permukiman dan Lingkungan Hidup	493.673.362,00	375.242.171,00	118.431.191,00	31,56
8	Satuan Pol PP dan Pemadam Kebakaran	0,00	126.000,00	(126.000,00)	(100,00)
9	Dinas Sosial, Pemberdayaan Masyarakat dan Desa	0,00	0,00	0,00	0,00
10	Dinas Tenaga Kerja dan Transmigrasi	764.521,00	0,00	764.521,00	0,00
11	Dinas Ketahanan Pangan dan Perikanan	0,00	1.092.000,00	(1.092.000,00)	(100,00)
12	Dinas Kependudukan dan	7.514.697,00	4.041.485,00	3.473.212,00	85,94





**CATATAN ATAS LAPORAN KEUANGAN  
PEMERINTAH KABUPATEN SOLOK SELATAN  
TAHUN ANGGARAN 2022**

**AUDITED**

No	Nama OPD	31 Desember 2022	31 Desember 2021	Kenaikan/ Penurunan	Persen tase (%)
	Pencatatan Sipil				
13	Dinas Pengendalian Penduduk, Keluarga Berencana, Pemberdayaan Perempuan dan Perlindungan Anak	0,00	0,00	0,00	0,00
14	Dinas Perhubungan	0,00	1.134.995,00	(1.134.995,00)	(100,00)
15	Dinas Komunikasi dan Informatika	0,00	2.932.882,00	(2.932.882,00)	(100,00)
16	Dinas Penanaman Modal dan Pelayanan Terpadu Satu Pintu	260.000,00	8.725.000,00	(8.465.000,00)	(97,02)
17	Dinas Perpustakaan dan Kearsipan	0,00	0,00	0,00	0,00
18	Dinas Pariwisata dan Kebudayaan	6.016.210,00	2.984.790,00	3.031.420,00	101,56
19	Dinas Pertanian	1.977.000,00	3.335.671,00	(1.358.671,00)	(40,73)
20	Dinas Perindustrian, Perdagangan, Koperasi, Usaha Kecil dan Menengah	4.490.786,00	4.467.117,00	23.669,00	0,53
21	Sekretariat Daerah	19.769.082,00	0,00	19.769.082,00	0,00
22	Sekretariat DPRD	5.691.990,00	15.216.096,00	(9.524.106,00)	(62,59)
23	Kecamatan Koto Parik Gadang Diateh	1.098.506,00	1.611.996,00	(513.490,00)	(31,85)
24	Kecamatan Sungai Pagu	858.451,00	961.305,00	(102.854,00)	(10,70)
25	Kecamatan Sangir	529.933,00	65.000,00	464.933,00	715,28
26	Kecamatan Sangir Jujuan	1.898.968,00	271.388,00	1.627.580,00	599,72
27	Kecamatan Sangir Batang Hari	415.500,00	0,00	415.500,00	0,00
28	Kecamatan Pauh Duo	136.000,00	127.000,00	9.000,00	7,09
29	Kecamatan Sangir Balai Janggo	0,00	0,00	0,00	0,00
30	Badan Penanggulangan Bencana Daerah	1.069.873,00	4.168.600,00	(3.098.727,00)	(74,33)
31	Kantor Kesatuan Bangsa dan Politik	225.104,00	208.301,00	16.803,00	8,07
32	Inspektorat Daerah	0,00	7.362.300,00	(7.362.300,00)	(100,00)
33	Badan Perencanaan Pembangunan Daerah	0,00	2.800.000,00	(2.800.000,00)	(100,00)
34	Badan Pengelolaan Keuangan Daerah (SKPD)	3.981.720,00	5.106.015,00	(1.124.295,00)	(22,02)
35	Badan Pengelolaan Keuangan Daerah (SKPKD)	0,00	0,00	0,00	0,00
36	Badan Kepegawaian dan Pengembangan Sumber Daya Manusia	1.737.958,00	1.847.580,00	(109.622,00)	(5,93)
	<b>Jumlah</b>	<b>20.687.008.389,00</b>	<b>10.040.126.401,00</b>	<b>10.646.881.988,00</b>	<b>106,04</b>

Jenis Utang beban barang dan jasa selanjutnya dijelaskan dalam lampiran 31.

### 3) Utang Beban Transfer

Utang beban transfer per 31 Desember 2022 adalah sebesar Rp358.040.853,00. Utang beban transfer merupakan utang yang timbul akibat kekurangan transfer terhadap alokasi bagi hasil pajak daerah dan retribusi daerah kepada Pemerintah Nagari yang telah diamanatkan sesuai dengan ketentuan perundang-undangan namun sampai dengan berakhirnya Tahun Anggaran 2022. belum dibayarkan atau dibagihasikan kepada Pemerintah Nagari.



**CATATAN ATAS LAPORAN KEUANGAN  
PEMERINTAH KABUPATEN SOLOK SELATAN  
TAHUN ANGGARAN 2022**

AUDITED

Utang transfer tersebut merupakan utang transfer terhadap alokasi kurang bayar bagi hasil pajak daerah dan retribusi daerah kepada pemerintah nagari Tahun 2022.

No	Jenis Bagi Hasil	31 Desember 2022	31 Desember 2021	Kenaikan / Penurunan	Persentase (%)
		(Rp)	(Rp)		
1	Alokasi Kurang Bayar bagi hasil Pajak Daerah	214.824.512,00	161.296.184,00	121.681.532,00	75,44
2	Alokasi Kurang Bayar bagi hasil retribusi daerah	143.216.341,00	25.281.836,00	49.781.300,00	196,91
<b>Jumlah</b>		<b>358.040.853,00</b>	<b>186.578.020,00</b>	<b>171.462.832,00</b>	<b>91,9</b>

Adapun perhitungan utang transfer terhadap alokasi bagi hasil pajak daerah dan retribusi daerah tersebut adalah sebagai berikut :

No	Jenis Bagi Hasil	Alokasi sementara	Yang telah disalurkan	Alokasi Kurang Bayar
		(Rp)	(Rp)	(Rp)
1	2	3	4	5=3-4
1	Alokasi Kurang Bayar bagi hasil Pajak Daerah Tahun 2021	1.044.957.900,00	761.980.184	282.977.716,00
2	Alokasi Kurang Bayar bagi hasil retribusi daerah Tahun 2021	221.528.612,00	146.465.476,00	75.063.136,00
<b>Jumlah</b>		<b>1.266. 486.612,00</b>	<b>908.445.660,00</b>	<b>358.040.853,00</b>

#### 4)Utang Beban Belanja Modal

Utang beban belanja modal per 31 Desember 2022 adalah sebesar Rp602.862.700,00 dengan rincian sebagai berikut:

**Tabel V.3.145 Utang Beban Belanja Modal**

No	OPD	31 Desember 2022	31 Desember 2021	Kenaikan / Penurunan	Persentase
		(Rp)	(Rp)		
1	Dinas Kesehatan	590.920.000,00	590.920.000,00	0,00	0,00
2	Dinas Perumahan, Permukiman dan Lingkungan Hidup	11.942.700,00	0,00	11.942.700,00	100,00
<b>JUMLAH</b>		<b>602.862.700,00</b>	<b>590.920.000,00</b>	<b>11.942.700,00</b>	<b>2,02</b>

Utang beban belanja modal pada Dinas Kesehatan merupakan Utang Belanja Modal Pembangunan Gedung Puskesmas Mercu sebesar Rp590.920.000,00 pada tahun 2020 sampai 31 Desember 2022 belum dilakukan pembayarannya.

Utang beban belanja modal pada Dinas Perumahan, Permukiman dan Lingkungan Hidup merupakan:

- 1) Utang belanja modal bangunan dan air atas pembangunan drainasse pada 4 jorong, dimana biaya perencanaannya belum dibayarkan sebesar rp7.393.100,00.
- 2) Utang belanja modal bangunan dan air atas pembangunan drainasse pada 4 jorong, dimana biaya pengawasannya belum dibayarkan sebesar Rp4.549.600,00.



**CATATAN ATAS LAPORAN KEUANGAN  
PEMERINTAH KABUPATEN SOLOK SELATAN  
TAHUN ANGGARAN 2022**

AUDITED

**4. Utang Jangka Pendek Lainnya**

Saldo utang jangka pendek lainnya per 31 Desember 2022 adalah sebesar Rp37.118.129,00.

**Tabel V.3.146 Utang Jangka Pendek Lainnya**

No	OPD	31 Desember 2022	31 Desember 2021	Kenaikan / Penurunan	Persen tase
		(Rp)	(Rp)		
	Badan Pengelolaan Keuangan Daerah (SKPKD)	37.118.129,00	32.013.636,00	5.104.493,00	0,00
1	Utang Sisa BOS kepada RKUN	0,00	32.013.636,00	(32.013.636,00)	(100,00)
2	Utang Jasa Giro kepada Pemerintahan Nagari	32.985.597,00	0,00	32.985.597,00	0,00
3	Utang Jasa Giro kepada Sekolah Swasta	2.866.179,00	0,00	2.866.179,00	100,00
4	Utang Jasa Giro kepada Instansi Lain	1.266.353,00	0,00	1.266.353,00	100,00
<b>JUMLAH</b>		<b>37.118.129,00</b>	<b>32.013.636,00</b>	<b>5.104.493,00</b>	<b>15,94</b>

Adapun rincian utang jangka pendek selanjutnya dijelaskan pada **Lampiran 32**.

**B. KEWAJIBAN JANGKA PANJANG**

Kewajiban Jangka Panjang, merupakan utang yang harus dibayar kembali/jatuh tempo lebih dari satu periode akuntansi. Meliputi pinjaman utang perbankan dan utang jangka panjang lainnya.

Per 31 Desember 2022 dan 2021, saldo utang jangka panjang adalah sebesar Rp0,00.

**5.3.6 EKUITAS**

	31 Des 2022	31 Des 2021
	(Rp)	(Rp)
	2.024.726.747.023,88	1.915.664.775.142,30

Saldo akhir Ekuitas per 31 Desember 2022 adalah Rp2.024.726.747.023,88 jika dibandingkan dengan ekuitas akhir 2021 sebesar Rp1.915.664.775.142,30 terdapat peningkatan sebesar Rp109.061.971.871,58 atau naik 5,69%. Penghitungan nilai ekuitas tahun 2022 adalah sebagai berikut:

NO	URAIAN	2022	2021	KENAIKAN/ PENURUNAN	%
1	<b>EKUITAS AWAL</b>	<b>1.915.664.775.152,30</b>	<b>1.874.225.572.551,55</b>	<b>41.439.202.600,75</b>	<b>2,21</b>
2	SURPLUS/DEFISIT-LO	89.526.952.008,87	31.221.955.581,42	58.304.996.427,45	186,74
3	<b>DAMPAK KUMULATIF PERUBAHAN KEBIJAKAN/KESALAHAN MENDASAR:</b>	<b>19.535.019.862,71</b>	<b>10.217.247.019,33</b>	<b>9.317.772.843,38</b>	<b>91,20</b>
4	a. Dampak Kumulatif Perubahan Kebijakan	32.013.636,00	0,00	32.013.636,00	100,00
5	b. Dampak Kumulatif Kesalahan Mendasar	19.503.006.226,71	10.217.247.019,33	9.285.759.207,38	90,88
6	<b>EKUITAS AKHIR</b>	<b>2.024.726.747.023,88</b>	<b>1.915.664.775.152,30</b>	<b>109.061.971.871,58</b>	<b>5,69</b>





**CATATAN ATAS LAPORAN KEUANGAN  
PEMERINTAH KABUPATEN SOLOK SELATAN  
TAHUN ANGGARAN 2022**

**AUDITED**

#### 5.4 LAPORAN OPERASIONAL

Laporan Operasional disajikan sebagai bagian dari laporan keuangan tahun 2022. Laporan Operasional menyajikan Pendapatan-LO dan Beban.

5.4.1 Pendapatan – LO	31 Des 2022 (Rp)	31 Des 2021 (Rp)
	894.874.584.431,14	833.913.747.686,00

Pendapatan-LO tahun 2022 dengan realisasi Rp894.874.584.431,14 sedangkan tahun 2021 realisasi Rp833.913.747.686,00 terjadi kenaikan sebesar Rp60.960.836.745,14 atau 7,31% dengan rincian sebagai berikut:

**Tabel V.4.1 Rincian Pendapatan-LO**

No	Uraian	2022	2021	Kenaikan/ Penurunan	%
		(Rp)	(Rp)		
1.	Pendapatan Asli Daerah-LO	93.825.454.492,14	85.354.340.611,00	8.471.113.881,14	9,92
2.	Pendapatan Transfer-LO	739.311.478.401,00	695.892.790.590,00	43.418.687.811,00	6,24
3.	Lain-Lain Pendapatan Daerah Yang Sah-LO	61.737.651.538,00	52.666.616.485,00	9.071.035.053,00	17,22
	<b>Jumlah</b>	<b>894.874.584.431,14</b>	<b>833.913.747.686,00</b>	<b>60.960.836.745,14</b>	<b>7,31</b>

Apabila diperbandingkan dengan Pendapatan – LRA dengan Pendapatan -LO maka terjadi selisih sebagai mana dapat dilihat pada tabel dibawah ini:

**Tabel V.4.2 Perbedaan Pendapatan LRA dengan Pendapatan-LO**

No	Uraian Pendapatan	Realisasi LRA	Realisasi LO	Selisih
		(Rp)	(Rp)	(Rp)
1.	Pendapatan Asli Daerah	92.121.048.046,10	93.825.454.492,14	(1.704.406.446,04)
2.	Pendapatan Transfer	784.706.642.887,00	739.311.478.401,00	45.395.164.486,00
3.	Lain-Lain Pendapatan Daerah Yang Sah	7.828.208.106,00	61.737.651.538,00	(53.909.443.432,00)
	<b>Jumlah</b>	<b>884.655.899.039,10</b>	<b>894.874.584.431,14</b>	<b>(10.218.685.392,04)</b>

Dari tabel rincian pendapatan - lo diatas dapat dijelaskan sebagai berikut:

##### 1. PENDAPATAN ASLI DAERAH - LO

Pendapatan asli daerah (PAD)-LO merupakan semua penerimaan yang diperoleh daerah dari sumber-sumber dalam wilayahnya sendiri yang dipungut berdasarkan peraturan daerah sesuai dengan peraturan perundang-undangan yang berlaku. Hak Pemerintah Daerah untuk memperoleh Pendapatan Asli Daerah-LO tahun 2022 sebesar Rp93.825.454.492,14 jika dibandingkan dengan Tahun 2021 sebesar Rp85.354.340.611,00 terjadi kenaikan sebesar Rp8.471.113.881,14 atau 9,92% Pendapatan Asli Daerah-LO ini memiliki proporsi sebesar 100% dari keseluruhan



**CATATAN ATAS LAPORAN KEUANGAN  
PEMERINTAH KABUPATEN SOLOK SELATAN  
TAHUN ANGGARAN 2022**

AUDITED

Pendapatan-LO. Kelompok Pendapatan Asli Daerah-LO terdiri dari 4 (empat) jenis pendapatan yang dirinci sebagai berikut:

**Tabel V.4.3 Rincian Pendapatan Asli Daerah-LO**

No	Uraian	2022	2021	Kenaikan/ Penurunan	%
		(Rp)	(Rp)		
1.	Pendapatan Pajak Daerah-LO	12.512.850.774,10	18.619.066.283,00	(6.106.215.508,90)	(32,80)
2.	Pendapatan Retribusi Daerah-LO	2.206.416.790,00	1.630.097.483,00	576.319.307,00	35,35
3.	Pendapatan Hasil Pengelolaan Kekayaan Daerah yang dipisahkan-LO	2.415.762.950,00	1.700.551.019,00	715.211.931,00	42,06
4.	Lain-lain PAD yang Sah-LO	76.690.423.978,04	63.404.625.826,00	13.285.798.152,04	20,95
Jumlah		93.825.454.492,14	85.354.340.611,00	8.471.113.881,14	9,92

Apabila diperbandingkan dengan Pendapatan Asli Daerah – LRA dengan Pendapatan Asli Daerah -LO maka terjadi selisih sebagai mana dapat dilihat pada tabel dibawah ini:

**Tabel V.4.4 Perbedaan Pendapatan Asli Daerah-LRA  
dengan Pendapatan Asli Daerah-LO**

No	Uraian Pendapatan	Realisasi LRA	Realisasi LO	Selisih
		(Rp)	(Rp)	(Rp)
1.	Pendapatan Pajak Daerah	11.006.714.870,10	12.512.850.774,10	(1.506.135.904,00)
2.	Pendapatan Retribusi Daerah	2.354.215.128,00	2.206.416.790,00	147.798.338,00
3.	Pendapatan Hasil Pengelolaan Kekayaan Daerah yang dipisahkan	2.415.762.950,00	2.415.762.950,00	-
4.	Lain-lain PAD yang Sah-LO	76.344.355.098,00	76.690.423.978,04	(346.068.880,04)
Jumlah		92.121.048.046,10	93.825.454.492,14	(1.704.406.446,04)

Dari tabel rincian pendapatan asli daerah - lo diatas dapat dijelaskan sebagai berikut:

**A. Pendapatan Pajak Daerah-LO**

Menurut Undang-Undang Nomor 28 Tahun 2009 Pajak Daerah, yang selanjutnya disebut Pajak, adalah kontribusi wajib kepada Daerah yang terutang oleh orang pribadi atau badan yang bersifat memaksa berdasarkan Undang-Undang, dengan tidak mendapatkan imbalan secara langsung dan digunakan untuk keperluan Daerah bagi sebesar-besarnya kemakmuran rakyat. Pendapatan Pajak Daerah-LO yang diakui oleh Pemerintah Kabupaten Solok Selatan untuk Tahun 2022 sebesar Rp12.512.850.774,10 dibandingkan tahun 2021 sebesar Rp18.619.066.283,00 terjadi penurunan sebesar Rp6.106.215.508,90 atau (32,80%) dengan rincian sebagai berikut:



**CATATAN ATAS LAPORAN KEUANGAN  
PEMERINTAH KABUPATEN SOLOK SELATAN  
TAHUN ANGGARAN 2022**

AUDITED

**Tabel V.4.5 Rincian Pendapatan Pajak Daerah-LO**

No	URAIAN	2022	2021	Kenaikan/ Penurunan	%
		(Rp)	(Rp)		
1	Pajak Hotel-LO	97.148.159,00	22.584.045,00	74.564.114,00	330,16
2	Pajak Restoran-LO	1.999.906.655,00	1.541.963.799,00	457.942.856,00	29,70
3	Pajak Hiburan-LO	9.170.000,00	0,00	9.170.000,00	0,00
4	Pajak Reklame-LO	141.311.611,00	184.181.635,00	(42.870.024,00)	(23,28)
5	Pajak Penerangan Jalan-LO	5.410.832.589,00	4.789.003.387,00	621.829.202,00	12,98
6	Pajak Mineral Bukan Logam dan Batuan-LO	1.315.706.188,10	784.806.432,00	530.899.756,10	67,65
7	Pajak Bumi dan Bangunan Perdesaan dan Perkotaan (PBBP2)-LO	2.846.026.329,00	2.925.704.347,00	(79.678.018,00)	(2,72)
8	Bea Perolehan Hak Atas Tanah dan Bangunan (BPHTB)-LO	692.749.243,00	8.370.822.638,00	(7.678.073.395,00)	(91,72)
Jumlah		12.512.850.774,10	18.619.066.283,00	(6.106.215.508,90)	(32,80)

Rincian masing-masing Pendapatan Pajak Daerah-LO tahun 2021 dan tahun 2022 adalah sebagai berikut:

**a. Pajak Hotel-LO**

Pajak Hotel-LO Tahun 2022 adalah sebesar Rp96.148.159,00 sedangkan tahun 2021 Rp22.584.045,00 terjadinya kenaikan sebesar Rp74.564.114,00 atau 330,16%.

**b. Pajak Restoran-LO**

Pajak Restoran-LO Tahun 2022 adalah sebesar Rp1.999.906.655,00 dan Tahun 2021 sebesar Rp1.541.963.799,00 terjadi kenaikan Rp457.942.856,00 atau 29,70%

**c. Pajak Hiburan - LO**

Pajak Hiburan -LO Tahun 2022 adalah sebesar Rp9.170.000,00 dan Tahun 2021 sebesar Rp0,00 terjadi kenaikan Rp9.170.000,00 atau 100,00%

**d. Pajak Reklame-LO**

Pajak Reklame-LO pada tahun 2022 sebesar Rp141.311.611,00 sedangkan pada Tahun 2021 adalah sebesar Rp184.181.635,00 terjadi penurunan sebesar Rp42.870.024,00 atau (23,28 %) dengan rincian sebagai berikut:

**e. Pajak Penerangan Jalan- LO**

Pajak Penerangan Jalan-LO Tahun 2022 sebesar Rp5.410.832.589,00 sedangkan Tahun 2021 sebesar Rp4.789.003.387,00 terjadi kenaikan sebesar Rp621.829.202,00 sebesar 12,98 %.

**f. Pajak Mineral Bukan Logam dan Batuan-LO**

Pajak Mineral Bukan Logam dan Batuan-LO tahun 2022 sebesar Rp1.315.706.188,10 sedang tahun 2021 sebesar Rp784.806.432,00 terjadi kenaikan sebesar Rp530.899.756,10 atau 67,65%.

**g. Pajak Bumi dan Bangunan (PBB)-LO**

Pajak Bumi dan Bangunan (PBB)-LO tahun 2022 sebesar Rp2.846.026.329,00 Sedangkan tahun 2021 sebesar Rp2.925.704.347,00 terjadi penurunan Rp79.678.018,00 atau (2,72 %).

**h. Bea Perolehan Hak Atas Tanah dan Bangunan (BPHTB)-LO**

Bea Perolehan Hak Atas Tanah dan Bangunan (BPHTB)-LO Tahun 2022 sebesar Rp692.749.243,00 merupakan Bea Perolehan Hak Atas tanah dan Bangunan (BPHTB)-Pemindahan Hak- LO, sedang tahun 2021 sebesar Rp8.370.822.638,00 dari BPHTB-Pemindahan Hak-LO dengan BPHTB-Pemberian Hak baru-LO terjadi penurunan Rp7.678.073.396,00 atau (91,72%)





**CATATAN ATAS LAPORAN KEUANGAN  
PEMERINTAH KABUPATEN SOLOK SELATAN  
TAHUN ANGGARAN 2022**

**AUDITED**

Dari Pendapatan Pajak Daerah - LO diatas tersebut diperbandingkan dengan Pendapatan Pajak Daerah LRA sebagaimana tabel dibawah ini:

**Tabel V.4.6 Perbedaan Pendapatan Pajak Daerah – LRA dengan  
Pendapatan Pajak Daerah –LO**

No	Uraian Pendapatan Daerah	Realisasi LRA (Rp)	Realisasi LO (Rp)	Selisih (Rp)
1.	Pajak Hotel-LO	97.148.159,00	97.148.159,00	0,00
2	Pajak Restoran-LO	1.999.906.655,00	1.999.906.655,00	0,00
3	Pajak Hiburan-LO	9.170.000,00	9.170.000,00	0,00
4	Pajak Reklame-LO	139.606.846,00	141.311.611,00	(1.704.765,00)
5	Pajak Penerangan Jalan-LO	5.457.965.943,00	5.410.832.589,00	47.133.354,00
6	Pajak Mineral Bukan Logam dan Batuan-LO	1.315.706.188,10	1.315.706.188,10	0,00
7	Pajak Bumi dan Bangunan Perdesaan dan Perkotaan (PBBP2)-LO	1.294.461.836,00	2.846.026.329,00	(1.551.564.493,00)
8	Bea Perolehan Hak Atas Tanah dan Bangunan (BPHTB)-LO	692.749.243,00	692.749.243,00	0,00
	<b>Jumlah</b>	<b>11.006.714.870,10</b>	<b>12.512.850.774,10</b>	<b>(1.506.135.904,00)</b>

Terjadi selisih antara Pendapatan Pajak Daerah LRA dengan Pendapatan Pajak Daerah LO dikarenakan:

1. Pendapatan Pajak reklame Papan/Bilboard/Vidiotron/Megatron terjadi perbedaan antara Pendapatan LRA dengan Pendapatan LO sebesar (Rp1.704.765,00) berasal dari Jurnal Balik Pendapatan di terima di muka lainnya Rp7.012.023,00 dan pelunasan piutang reklame sebesar Rp855.000,00 dikurangi dengan pendapatan diterima dimuka tahun berjalan karena masa ketetapannya lewat 31 desember 2022 sebesar Rp9.571.788,00
2. Pendapatan Penerangan Jalan terjadi selisih Rp47.133.354 dikarenakan piutang pendapatan pajak penerangan jalan tahun 2021 sebesar Rp518.246.771,00 yang diterima tahun 2022 dikurangi dengan munculnya piutang tahun 2022 sebesar Rp471.113.417,00 yang akan diterima tahun 2023
3. Pendapatan Pajak Bumi dan Bangunan Pedesaan dan Perkotaan terjadi perbedaan sebesar (Rp1.551.564.493) karena penetapan tahun 2022 sebesar Rp2.846.026.329,00 sedangkan yang ditagih sebesar Rp1.294.461.836,00 terdapat selisihnya yang akan menambah piutang sebesar Rp1.551.564.493,00

**B. Pendapatan Retribusi Daerah – LO**

Pendapatan Retribusi Daerah-LO pada Tahun 2022 sebesar Rp2.206.416.790,00 sedangkan tahun 2021 sebesar Rp1.630.097.483,000 terjadi kenaikan sebesar Rp576.319.307,00 atau 35,35% dengan Rincian masing masing Hasil Retribusi Daerah-LO adalah sebagai berikut:

**Tabel V.4.7 Rincian Pendapatan Retribusi Daerah-LO**

No	Uraian	2022 (Rp)	2021 (Rp)	kenaikan/ Penurunan	%
1	Retribusi Pelayanan Kesehatan di Puskesmas-LO	122.519.000,00	64.339.000,00	58.180.000,00	90,43
2	Retribusi Pelayanan Persampahan/Kebersihan	132.471.000,00	0,00	132.471.000,00	0,00



**CATATAN ATAS LAPORAN KEUANGAN  
PEMERINTAH KABUPATEN SOLOK SELATAN  
TAHUN ANGGARAN 2022**

**AUDITED**

No	Uraian	2022	2021	kenaikan/ Penurunan	%
		(Rp)	(Rp)		
	-LO				
3	Retribusi Pelayanan Pasar-LO	461.000.000,00	483.592.200,00	(22.592.200,00)	(4,67)
4	Retribusi Pengujian Kendaraan Bermotor - LO	56.252.000,00	56.457.500,00	(205.500,00)	(0,36)
5	Retribusi Pengendalian Menara Telekomunikasi - LO	317.719.063,00	296.738.754,00	20.980.309,00	7,07
6	Retribusi Pemakaian Kekayaan Daerah - LO	753.745.227,00	430.070.500,00	323.674.727,00	75,26
7	Retribusi Tempat Khusus Parkir - LO	45.048.000,00	30.451.000,00	14.597.000,00	47,94
8	Retribusi Tempat Rekreasi dan Olah Raga - LO	282.505.000,00	125.476.000,00	157.029.000,00	125,15
9	Retribusi Izin Mendirikan Bangunan - LO	35.157.500,00	141.472.529,00	(106.315.029,00)	(75,15)
10	Retribusi Rumah Potong Hewan - LO	0,00	1.500.000,00	(1.500.000,00)	(100,00)
<b>Jumlah</b>		<b>2.206.416.790,00</b>	<b>1.630.097.483,00</b>	<b>576.319.307,00</b>	<b>35,35</b>

Dengan Rincian Retribusi Daerah - LO diatas dapat dijelaskan sebagai berikut:

1. Retribusi Pelayanan Persampahan/Kebersihan - LO  
Retribusi Pelayanan Persampahan/Kebersihan Tahun 2022 Rp122.519.000,00 sedangkan tahun 2021 sebesar Rp64.339.000,00 terdapat kenaikan sebesar Rp58.180.000,00 atau 90,43 %
2. Retribusi Pelayanan Persampahan/Kebersihan - LO  
Retribusi Pelayanan Persampahan/Kebersihan - LO Tahun 2022 Rp132.471.000,00 sedangkan tahun 2021 sebesar Rp0,00 terdapat peningkatan sebesar Rp132.471.000,00 atau 100,00 %
3. Retribusi Pelayanan Pasar - LO  
Retribusi Pelayanan Pasar - LO Tahun 2022 Rp461.000.000,00 sedangkan tahun 2021 sebesar Rp483.592.200,00 terdapat penurunan sebesar Rp22.592.200,00 atau (4,67%)
4. Retribusi Pengujian Kendaraan Bermotor - LO  
Retribusi Pengujian Kendaraan Bermotor - LO Tahun 2022 Rp56.252.000,00 sedangkan tahun 2021 sebesar Rp56.457.500,00 terdapat penurunan sebesar Rp205.500,00 atau (0,36 %)
5. Retribusi Pengendalian Menara Telekomunikasi - LO  
Retribusi Pengendalian Menara Telekomunikasi - LO Tahun 2022 Rp317.719.063,00 sedangkan tahun 2021 sebesar Rp296.738.754,00 terdapat kenaikan sebesar Rp20.980.309,00 atau 7,07%
6. Retribusi Pemakaian Kekayaan Daerah - LO  
Retribusi pemakaian kekayaan daerah - LO Tahun 2022 Rp753.745.227,00 sedangkan tahun 2021 sebesar Rp430.070.500,00 terdapat peningkatan sebesar Rp323.674.727,00 atau 75,26%
7. Retribusi Tempat Khusus Parkir - LO  
Retribusi Tempat Khusus Parkir - LO Tahun 2022 Rp45.048.000,00 sedangkan tahun 2021 sebesar Rp30.451.000,00 terdapat kenaikan sebesar Rp14.597.000,00 atau 47,94%
8. Retribusi Tempat Rekreasi dan Olah raga- LO

Retribusi Tempat Rekreasi dan Olah Raga – LO Tahun 2022 Rp282.505.000,00 sedangkan tahun 2021 sebesar Rp125.476.000,00 terdapat kenaikan sebesar Rp157.029.000,00 atau 125,15%

9. Retribusi Izin Mendirikan Bangunan – LO

Retribusi Izin Mendirikan Bangunan – LO Tahun 2022 Rp35.157.500,00 sedangkan tahun 2021 sebesar Rp141.472.529,00 terdapat penurunan sebesar Rp106.315.029,100 atau (75,15%)

10. Retribusi Rumah Potong Hewan – LO

Retribusi Rumah Potong – LO Tahun 2022 Rp0,00 sedangkan tahun 2021 sebesar Rp1.500.000,00 terdapat penurunan sebesar Rp1.500.000,00 atau (100,00 %)

Dari Pendapatan Retribusi Daerah –LO diatas apabila diperbandingkan dengan Pendapatan Retribusi Daerah –LRA dapat dilihat pada Tabel dibawah ini:

**Tabel V.4.8 Perbedaan Pendapatan Retribusi Daerah-LRA dengan  
Pendapatan Retribusi Daerah -LO**

No	Uraian Pendapatan Retribusi Daerah	Realisasi - LRA	Realisasi - LO	Selisih
		(Rp)	(Rp)	(Rp)
1	Retribusi Pelayanan Kesehatan di Puskesmas- LO	122.519.000,00	122.519.000,00	0,00
2	Retribusi Pelayanan Persampahan/Kebersihan –LO	132.471.000,00	132.471.000,00	0,00
3	Retribusi Pelayanan Pasar	418.312.400,00	461.000.000,00	(42.687.600,00)
4	Retribusi Pengujian Kendaraan Bermotor	56.252.000,00	56.252.000,00	0,00
5	Retribusi Pengedalian Menara Telekomunikasi	507.447.501,00	317.719.063,00	189.728.438,00
6	Retribusi Pemakaian Kekayaan Daerah	753.745.227,00	753.745.227,00	0,00
7	Retribusi Tempat Khusus Parkir	45.048.000,00	45.048.000,00	0,00
8	Retribusi Tempat Rekreasi dan Olah Raga	282.505.000,00	282.505.000,00	0,00
9	Retribusi Izin Mendirikan Bangunan	35.915.000,00	35.157.500,00	757.500,00
<b>Jumlah</b>		<b>2.354.215.128,00</b>	<b>2.206.416.790,00</b>	<b>147.798.338,00</b>

Dari tabel diatas dapat dilihat adanya perbedaan antara Pendapaatan Retribusi Daerah LRA dengan Pendapatan Retribusi - LO dikarenakan :

1. Ada perbedaan pada Retribusi Pelayanan Pasar sebesar Rp42.687.600,00 dikarenakan adanya penetapan retribusi pelayan pasar sebesar Rp461.000.000,00 sedangkan penerimaan tahun 2022 sebesar Rp.418.312.400 maka selisihnya Penambahan Piutang Retribusi Pelayan Pasar sebesar Rp42.687.600,00
2. Adanya perbedaan antara pendapatan Retribusi pengendalian menara Telekomonikasi sebesar Rp189.728.438 dikarenakan Penetapan pendapatan retribusi pengendalian menara Telekomonikasi sebesar Rp317.719.063,00 sedangkan realisasi sebesar Rp507.447.501 adanya penerimaan piutang Retribusi pengendalian menara Telekomonikasi tahun sebelum sebesar Rp189.728.438.
3. Adanya perbedaan antara Pendapatan Retribusi Izin Mendirikan Banguan sebesar Rp. 757.500,00 adanya penerimaan piutang Izin Mendirikan Bangunan





**CATATAN ATAS LAPORAN KEUANGAN  
PEMERINTAH KABUPATEN SOLOK SELATAN  
TAHUN ANGGARAN 2022**

AUDITED

**C. Pendapatan Hasil Pengelolaan Kekayaan Daerah yang dipisahkan-LO**

Pendapatan Hasil Pengelolaan Kekayaan Daerah yang Dipisahkan-LO tahun 2022 adalah sebesar Rp2.415.762.950,00 sedangkan tahun 2021 sebesar Rp1.700.551.019,00 terdapat kenaikan sebesar Rp715.211.931,00 atau 42,06%.

**D. Lain-lain Pendapatan Asli Daerah Yang Sah – LO**

Lain-lain Pendapatan Asli Daerah yang Sah-LO tahun 2022 sebesar Rp76.690.423.978,04 sedangkan tahun 2021 sebesar Rp63.404.625.826,00 maka terjadi kenaikan sebesar Rp13.285.798.152,04 atau 20,95% dengan rincian sebagaimana Tabel dibawah ini:

**Tabel V.4.9 Rincian Lain-lain Pendapatan Asli Daerah Yang Sah - LO**

No	Uraian	2022 (Rp)	2021 (Rp)	kenaikan/ Penurunan	%
1	Hasil Penjualan Alat Angkutan-LO	1.735.201.100,00	1.327.472.599,00	407.728.501,00	30,71
2	Hasil Penjualan Bangunan Gedung-LO	0,00	800.000,00	(800.000,00)	(100,00)
3	Hasil Penjualan Aset Lainnya-Aset Lain-Lain- LO	24.925.000,00	45.875.000,00	(20.950.000,00)	(45,67)
4	Jasa Giro pada Kas Daerah-LO	1.909.652.339,00	2.943.362.914,00	(1.033.710.575,00)	(35,12)
5	Jasa Giro pada Kas di Bendahara-LO	123.301.366,00	214.424.202,00	(91.122.836,00)	(42,50)
6	Remunerasi Dana Transfer Treasury Deposit Facility (TDF)-LO	1.300.976,76	0,00	1.300.976,76	0,00
7	Pendapatan Bunga atas Penempatan Uang Pemerintah Daerah-LO	5.376.329.638,00	2.897.849.402,00	2.478.480.236,00	85,53
8	Tuntutan Ganti Kerugian Daerah terhadap Bendahara-LO	2.299.096.037,00	273.098.363,00	2.025.997.674,00	741,86
9	Penerimaan Komisi, Potongan, atau Bentuk Lain-LO	6.841.059.102,00	6.934.297.565,00	(93.238.463,00)	(1,34)
10	Pendapatan Denda atas Keterlambatan Pelaksanaan Pekerjaan-LO	87.658.762,28	92.424.593,00	(4.765.830,72)	(5,16)
11	Pendapatan Denda PBBP2-LO	0,00	21.040,00	(21.040,00)	(100,00)
12	Pendapatan dari Pengembalian Kelebihan Pembayaran Gaji dan Tunjangan-LO	4.387.800,00	1.293.941.195,00	(1.289.553.395,00)	(99,66)
13	Pendapatan dari Pengembalian Kelebihan Pembayaran Perjalanan Dinas Biasa-LO	0,00	2.700.000,00	(2.700.000,00)	(100,00)
14	Pendapatan dari BLUD-LO	58.287.511.857,00	47.378.358.953,00	10.909.152.904,00	23,03
	<b>Jumlah</b>	<b>76.690.423.978,04</b>	<b>63.404.625.826,00</b>	<b>13.285.798.152,04</b>	<b>20,95</b>



**CATATAN ATAS LAPORAN KEUANGAN  
PEMERINTAH KABUPATEN SOLOK SELATAN  
TAHUN ANGGARAN 2022**

AUDITED

Perbedaan lain-lain PAD yang sah LRA dengan lain-lain PAD yang sah LO dapat dilihat pada Tabel dibawah ini:

**Tabel V.4.10 Perbedaan Lain-lain Pendapatan Asli Daerah Yang Sah -LRA dengan Lain-lain Pendapatan Asli Daerah Yang Sah -LO**

No	Uraian Pendapatan Retribusi Daerah	Realisasi - LRA	Realisasi - LO	Selisih
		(Rp)	(Rp)	(Rp)
1	Hasil Penjualan Alat Angkutan	1.735.201.100,00	1.735.201.100,00	0,00
2	Hasil Penjualan Aset Lainnya-Aset Lain-Lain	24.925.000,00	24.925.000,00	0,00
3	Jasa Giro pada Kas Daerah	1.909.652.339,00	1.909.652.339,00	0,00
4	Jasa Giro pada Kas di Bendahara	123.301.366,00	123.301.366,00	0,00
5	Remunerasi Dana Transfer Treasury Deposit Facility (TDF)-LO	0,00	1.300.976,76	(1.300.976,76)
6	Pendapatan Bunga atas Penempatan Uang Pemerintah Daerah	5.376.329.638,00	5.376.329.638,00	0,00
7	Tuntutan Ganti Kerugian Daerah terhadap Bendahara	2.299.096.037,00	2.299.096.037,00	0,00
8	Penerimaan Komisi, Potongan, atau Bentuk Lain	6.841.059.102,00	6.841.059.102,00	0,00
9	Pendapatan Denda atas Keterlambatan Pelaksanaan Pekerjaan	78.066.055,00	87.658.762,28	(9.592.707,28)
10	Pendapatan dari Pengembalian Kelebihan Pembayaran Gaji dan Tunjangan	4.387.800,00	4.387.800,00	0,00
11	Pendapatan dari BLUD	57.952.336.661,00	58.287.511.857,00	(335.175.196,00)
<b>Jumlah</b>		<b>76.344.355.098,00</b>	<b>76.690.423.978,04</b>	<b>(346.068.880,04)</b>

Dari tabel diatas dapat dijelaskan perbedaan antara Perbedaan Lain-Lain PAD Yang Sah-LO dengan Perbedaan Lain-Lain PAD Yang Sah-LRA di pendapatan blud LO dikarenakan sebagai berikut:

1. Adanya Perbedaan sebesar Rp1.300.976,76 karena penambahan Piutang Lain-Lain PAD Yang Sah - Piutang Remunerasi DBH Treasury Deposit Facility
2. Adanya perbedaan sebesar Rp9.592.707,28 karena adanya penambahan piutang denda keterlambatan pelaksanaan pekerjaan di Dinas Pekerjaan Umum
3. Adanya perbedaan sebesar Rp335.175.196,00 dikarenakan adanya realisasi piutang tahun 2022 sebesar Rp5.325.185.447,00 dikuangi dengan penambahan piutang tahun 2022 sebesar Rp5.645.360.643,00 dan ditambah dengan pendapatan diterima dimuka sebesar Rp15.000.000,00



**CATATAN ATAS LAPORAN KEUANGAN  
PEMERINTAH KABUPATEN SOLOK SELATAN  
TAHUN ANGGARAN 2022**

AUDITED

## 2. PENDAPATAN TRANSFER – LO

Pendapatan Transfer-LO pada Tahun 2022 terdapat sebesar Rp739.311.478.401,00 dibandingkan tahun 2021 sebesar Rp695.892.790.590,00 terjadi kenaikan sebesar Rp43.418.687.811,00 atau 6,24% yang mana di dalamnya terdiri dari :

**Tabel V.4.11 Rincian Pendapatan Transfer –LO**

No	Uraian	2022	2021	kenaikan/ penurunan	%
		(Rp)	(Rp)		
1	Dana Transfer Umum-Dana Bagi Hasil (DBH)- LO	75.744.717.120,00	52.374.955.481,00	23.369.761.639,00	44,62
2	Dana Transfer Umum-Dana Alokasi Umum (DAU)-LO	436.897.960.562,00	437.174.072.000,00	(276.111.438,00)	(0,06)
3	Dana Transfer Khusus-Dana Alokasi Khusus (DAK)	163.703.080.880,00	143.243.038.502,00	20.460.042.378,00	14,28
4	DID-LO	0,00	8.567.934.000,00	(8.567.934.000,00)	(100,00)
5	Pendapatan Bagi Hasil Pajak-LO	51.465.719.839,00	52.032.790.607,00	(567.070.768,00)	(1,09)
6	Bantuan Keuangan Khusus dari Pemerintah Provinsi	11.500.000.000,00	2.500.000.000,00	9.000.000.000,00	360,00
<b>Jumlah</b>		<b>739.311.478.401,00</b>	<b>695.892.790.590,00</b>	<b>43.418.687.811,00</b>	<b>6,24</b>

Rincian masing-masing jenis Pendapatan transfer-LO adalah sebagai berikut:

### 1. Dana Transfer Umum-Dana Bagi Hasil (DBH)- LO

Dana Transfer Umum-Dana Bagi Hasil (DBH)- LO Tahun 2022 sebesar Rp75.744.717.120,00 tahun 2021 Rp52.374.955.481,00 terdapat kenaikan sebesar Rp23.369.761.639,00 atau 44,62% dengan rincian sebagai berikut:

**Tabel V.4.12 Rincian Dana Transfer Umum-Dana Bagi Hasil (DBH)- LO**

No	URAIAN	2022	2021	kenaikan/ penurunan	%
		(Rp)	(Rp)	(Rp)	
1	DBH PBB-LO	49.679.511.041,00	31.986.411.209,00	17.693.099.832,00	55,31
2	DBH PPh Pasal 21-LO	5.206.915.840,00	5.372.082.839,00	(165.166.999,00)	(3,07)
3	DBH PPh Pasal 25 dan Pasal 29/WPOPDN-LO	362.828.488,00	179.374.367,00	183.454.121,00	102,27
4	DBH CHT-LO	46.468.128,00	64.159.809,00	(17.691.681,00)	(27,57)
5	DBH SDA Minyak Bumi-LO	0,00	516.000,00	(516.000,00)	(100,00)
6	DBH SDA Pengusahaan Panas Bumi-LO	16.215.355.855,00	11.905.608.624,00	4.309.747.231,00	36,20
7	DBH SDA Mineral dan Batubara-Landrent-LO	378.155.227,00	20.322.900,00	357.832.327,00	1760,73
8	DBH SDA Mineral dan Batubara-Royalty-LO	1.639.733.356,00	675.332.718,00	964.400.638,00	142,80
9	DBH SDA Kehutanan-PSDH-LO	45.684.974,00	496.646.865,00	(450.961.891,00)	(90,80)
10	DBH SDA Perikanan-LO	2.170.064.211,00	1.674.500.150,00	495.564.061,00	29,59
<b>Jumlah</b>		<b>75.744.717.120,00</b>	<b>52.374.955.481,00</b>	<b>23.369.761.639,00</b>	<b>44,62</b>





**CATATAN ATAS LAPORAN KEUANGAN  
PEMERINTAH KABUPATEN SOLOK SELATAN  
TAHUN ANGGARAN 2022**

**AUDITED**

**2. Dana Alokasi Umum (DAU)-LO**

Dana Alokasi Umum-LO Tahun 2022 adalah sebesar Rp436.897.960.562,00 sedang pada Tahun 2021 sebesar Rp437.174.072.000,00 terjadi penurunan sebesar Rp276.111.438,00 atau (0,06%).

**3. Dana Alokasi Khusus (DAK)-LO**

Dana Alokasi Khusus (DAK)-LO pada Tahun 2022 sebesar Rp163.703.080.880,00 sedangkan pada tahun 2021 sebesar Rp143.243.038.502,00 terjadi kenaikan sebesar Rp20.460.042.378,00 atau 14,28% dimana rincian sebagai berikut :

**Tabel V.4.13 Rincian Dana Alokasi Khusus (DAK)-LO**

No	URAIAN	2022	2021	kenaikan/ penurunan	%
		(Rp)	(Rp)	(Rp)	
1	DAK Fisik-Bidang Pendidikan-Reguler-PAUD- LO	947.799.433,00	1.344.471.451,00	(396.672.018,00)	(29,50)
2	DAK Fisik-Bidang Pendidikan-Reguler-SD- LO	23.778.066.100,00	12.626.719.818,00	11.151.346.282,00	88,32
3	DAK Fisik-Bidang Pendidikan-Reguler-SMP-LO	17.308.967.300,00	5.332.018.802,00	11.976.948.498,00	224,62
4	DAK Fisik-Bidang Pendidikan-Reguler-SKB-LO	0,00	1.709.658.827,00	(1.709.658.827,00)	(100,00)
5	DAK Fisik-Bidang Pendidikan-Reguler-Perpustakaan Daerah-LO	8.777.853.393,00	199.246.608,00	8.578.606.785,00	4305,52
6	DAK Fisik-Bidang Kesehatan dan KB-Reguler- Pelayanan Kesehatan Dasar-LO	0,00	1.518.432.473,00	(1.518.432.473,00)	(100,00)
7	DAK Fisik-Bidang Kesehatan dan KB-Reguler- Pelayanan Kesehatan Rujukan-LO	0,00	2.679.065.710,00	(2.679.065.710,00)	(100,00)
8	DAK Fisik-Bidang Kesehatan dan KB-Reguler- Pelayanan Kefarmasian-LO	3.666.569.223,00	1.908.130.927,00	1.758.438.296,00	92,16
9	DAK Fisik-Bidang Kesehatan dan KB-Penugasan-Penurunan AKI dan AKB-LO	4.074.871.956,00	0,00	4.074.871.956,00	0,00
10	DAK Fisik-Bidang Kesehatan dan KB-Penugasan-Penguatan Intervensi Stunting-LO	177.990.250,00	0,00	177.990.250,00	0,00
11	DAK Fisik-Bidang Kesehatan dan KB-Penugasan-Peningkatan Pencegahan dan Pengendalian Penyakit dan Sanitasi Total Berbasis Masyarakat-LO	510.817.000,00	0,00	510.817.000,00	0,00
12	DAK Fisik-Bidang Kesehatan dan KB-Reguler- KB-LO	443.693.375,00	1.160.540.500,00	(716.847.125,00)	(61,77)



**CATATAN ATAS LAPORAN KEUANGAN  
PEMERINTAH KABUPATEN SOLOK SELATAN  
TAHUN ANGGARAN 2022**

**AUDITED**

No	URAIAN	2022	2021	kenaikan/ penurunan	%
		(Rp)	(Rp)	(Rp)	
13	DAK Fisik-Bidang Industri Kecil dan Menengah-Penugasan-Pembangunan Sentra IKM dan Revitalisasi Sentra IKM-LO	0,00	7.829.347.003,00	(7.829.347.003,00)	(100,00)
14	DAK Fisik-Bidang Pertanian-Penugasan-Pembangunan/Renovasi Sarana dan Prasarana Fisik Dasar Pembangunan Pertanian-LO	0,00	2.313.638.060,00	(2.313.638.060,00)	(100,00)
15	DAK Fisik-Bidang Kelautan dan Perikanan- Penugasan-LO	0,00	771.678.933,00	(771.678.933,00)	(100,00)
16	DAK Fisik-Bidang Jalan-Reguler-Jalan-LO	9.243.898.842,00	11.337.420.349,00	(2.093.521.507,00)	(18,47)
17	DAK Fisik-Bidang Air Minum-Penugasan-LO	7.168.080.009,00	4.685.199.200,00	2.482.880.809,00	52,99
18	DAK Fisik-Bidang Sanitasi-Penugasan-LO	5.412.783.000,00	3.322.453.000,00	2.090.330.000,00	62,92
19	DAK Fisik-Bidang Kesehatan dan KB-Reguler-Peningkatan Kesiapan Sistem Kesehatan-LO	1.200.076.143,00	0,00	1.200.076.143,00	0,00
20	DAK Fisik-Bidang Irigasi-Penugasan-LO	0,00	5.079.724.000,00	(5.079.724.000,00)	(100,00)
21	DAK Fisik-Bidang Transportasi Perdesaan- Afirmasi-LO	0,00	5.712.069.600,00	(5.712.069.600,00)	(100,00)
22	DAK Non Fisik-BOS Reguler-LO	22.813.857.894,00	0,00	22.813.857.894,00	0,00
23	DAK Non Fisik-TPG PNSD-LO	49.390.073.742,00	59.924.027.000,00	(10.533.953.258,00)	(17,58)
24	DAK Non Fisik-Tamsil Guru PNSD-LO	750.187.500,00	393.600.000,00	356.587.500,00	90,60
25	DAK Non Fisik-TKG PNSD-LO	4.351.144.000,00	0,00	4.351.144.000,00	0,00
26	DAK Non Fisik-BOP PAUD-LO	441.300.000,00	2.454.718.000,00	(2.013.418.000,00)	(82,02)
27	DAK Non Fisik-BOP Pendidikan Kesetaraan-LO	0,00	1.360.752.500,00	(1.360.752.500,00)	(100,00)
28	DAK Non Fisik-BOKKB-BOK-LO	146.691.270,00	5.809.405.817,00	(5.662.714.547,00)	(97,47)
29	DAK Non Fisik-BOKKB-BOKB-LO	2.017.879.200,00	1.712.218.000,00	305.661.200,00	17,85
30	DAK Non Fisik-PK2UKM-LO	377.183.000,00	679.222.000,00	(302.039.000,00)	(44,47)
31	DAK Non Fisik-Fasilitasi Penanaman Modal-LO	167.531.750,00	0,00	167.531.750,00	0,00
32	DAK Non Fisik-Dana Ketahanan Pangan Dan Pertanian-LO	535.766.500,00	0,00	535.766.500,00	0,00
33	DAK Non Fisik-Dana Pelayanan Administrasi Kependudukan-LO	0,00	1.379.279.924,00	(1.379.279.924,00)	(100,00)
	<b>Jumlah</b>	<b>163.703.080.880,00</b>	<b>143.243.038.502,00</b>	<b>20.460.042.378,00</b>	<b>14,28</b>



**CATATAN ATAS LAPORAN KEUANGAN  
PEMERINTAH KABUPATEN SOLOK SELATAN  
TAHUN ANGGARAN 2022**

**AUDITED**

Perbedaan DAK - LRA dengan DAK - LO dapat dilihat pada Tabel dibawah ini

**Tabel V.4.14 Perbedaan DAK – LRA dengan  
Dana Alokasi Khusus (DAK)-LO**

No	URAIAN	LRA (Rp)	LO (Rp)	Selisih (Rp)
1	DAK Fisik-Bidang Pendidikan-Reguler-PAUD- LO	947.799.433,00	947.799.433,00	0,00
2	DAK Fisik-Bidang Pendidikan-Reguler-SD-LO	23.778.066.100,00	23.778.066.100,00	0,00
3	DAK Fisik-Bidang Pendidikan-Reguler-SMP-LO	17.308.967.300,00	17.308.967.300,00	0,00
4	DAK Fisik-Bidang Pendidikan-Reguler- Perpustakaan Daerah-LO	8.777.853.393,00	8.777.853.393,00	0,00
5	DAK Fisik-Bidang Kesehatan dan KB-Reguler- Pelayanan Kefarmasian-LO	3.666.569.223,00	3.666.569.223,00	0,00
6	DAK Fisik-Bidang Kesehatan dan KB- Penugasan-Penurunan AKI dan AKB-LO	4.074.871.956,00	4.074.871.956,00	0,00
7	DAK Fisik-Bidang Kesehatan dan KB- Penugasan-Penguatan Intervensi Stunting-LO	177.990.250,00	177.990.250,00	0,00
8	DAK Fisik-Bidang Kesehatan dan KB- Penugasan-Peningkatan Pencegahan dan Pengendalian Penyakit dan Sanitasi Total Berbasis Masyarakat-LO	510.817.000,00	510.817.000,00	0,00
9	DAK Fisik-Bidang Kesehatan dan KB-Reguler- KB-LO	443.693.375,00	443.693.375,00	0,00
10	DAK Fisik-Bidang Jalan-Reguler-Jalan-LO	9.243.898.842,00	9.243.898.842,00	0,00
11	DAK Fisik-Bidang Air Minum-Penugasan-LO	7.168.080.009,00	7.168.080.009,00	0,00
12	DAK Fisik-Bidang Sanitasi-Penugasan-LO	5.412.783.000,00	5.412.783.000,00	0,00
13	DAK Fisik-Bidang Kesehatan dan KB-Reguler-Peningkatan Kesiapan Sistem Kesehatan-LO	1.200.076.143,00	1.200.076.143,00	0,00
14	DAK Non Fisik-BOS Reguler-LO	23.971.223.294,00	22.813.857.894,00	1.157.365.400,00
15	DAK Non Fisik-BOS Kinerja	920.000.000,00	0,00	920.000.000,00
16	DAK Non Fisik-TPG PNSD-LO	49.390.073.742,00	49.390.073.742,00	0,00
17	DAK Non Fisik-Tamsil Guru PNSD-LO	750.187.500,00	750.187.500,00	0,00
18	DAK Non Fisik-TKG PNSD-LO	4.351.144.000,00	4.351.144.000,00	0,00
19	DAK Non Fisik-BOP PAUD-LO	0,00	441.300.000,00	-441.300.000,00
20	DAK Non Fisik-BOKKB-BOK-LO	2.302.200.000,00	146.691.270,00	2.155.508.730,00
21	DAK Non Fisik-BOP Pendidikan Kesetaraan	1.093.500.000,00	0,00	1.093.500.000,00
22	DAK Non Fisik-BOKKB-BOK	146.691.270,00	0,00	146.691.270,00
23	DAK Non Fisik-BOKKB-BOKB-LO	2.017.879.200,00	2.017.879.200,00	0,00
24	DAK Non Fisik-PK2UKM-LO	377.183.000,00	377.183.000,00	0,00
25	DAK Non Fisik-Fasilitasi Penanaman Modal-LO	167.531.750,00	167.531.750,00	0,00
26	DAK Non Fisik-Dana Ketahanan Pangan Dan Pertanian-LO	535.766.500,00	535.766.500,00	0,00
	<b>Jumlah</b>	<b>168.734.846.280,00</b>	<b>163.703.080.880,00</b>	<b>5.031.765.400,00</b>





**CATATAN ATAS LAPORAN KEUANGAN  
PEMERINTAH KABUPATEN SOLOK SELATAN  
TAHUN ANGGARAN 2022**

**AUDITED**

Dari Tabel diatas terdapat selisih antara DAK – LRA dengan DAK –LO sebesar Rp5.031.765.400 dimana

1. Terdapat pencatatan di LRA sebesar Rp5.473.065.400,00 karena adanya penyaluran dana DAK Non Fisik ke sekolah Swasta yang penyaluran tidak melalui kasda tetapi langsung kepada Rekening sekolah swasta yang bersangkutan.
2. Terdapat Penyaluran DAK Non Fisik dari Kementrian Pendidikan sebesar Rp441.300.000,00 yang dicatat di LO

**4. Dana Insentif Daerah (DID) -LO**

Dana Insentif Daerah (DID) Kabupaten Solok Selatan Tahun 2022 sebesar Rp0,00 sedangkan tahun 2021 sebesar Rp8.567.934.000,00 terdapat penurunan sebesar Rp8.567.934.000,00 atau (100,00%)

**5. Pendapatan Bagi Hasil Pajak– LO**

Pendapatan Bagi Hasil Pajak - LO Tahun 2022 sebesar Rp51.465.719.839,00 sedang untuk tahun 2021 sebesar Rp52.032.790.607,00 terdapat penurunan sebesar Rp567.070.768,00 atau (1,09%) dengan rincian sebagai berikut:

**Tabel V.4.15 Rincian Pendapatan Bagi Hasil Pajak– LO**

No	URAIAN	2022	2021	kenaikan/ penurunan	%
		(Rp)	(Rp)	(Rp)	
1	Pendapatan Bagi Hasil Pajak Kendaraan Bermotor-LO	12.406.464.179,00	11.744.730.707,00	661.733.472,00	5,63
2	Pendapatan Bagi Hasil Bea Balik Nama Kendaraan Bermotor-LO	6.207.350.841,00	6.261.548.547,00	(54.197.706,00)	(0,87)
3	Pendapatan Bagi Hasil Pajak Bahan Bakar Kendaraan Bermotor-LO	19.321.418.906,00	22.212.441.798,00	(2.891.022.892,00)	(13,02)
4	Pendapatan Bagi Hasil Pajak Air Permukaan- LO	292.324.351,00	303.422.923,00	(11.098.572,00)	(3,66)
5	Pendapatan Bagi Hasil Pajak Rokok-LO	13.238.161.562,00	11.510.646.632,00	1.727.514.930,00	15,01
	<b>Jumlah</b>	<b>51.465.719.839,00</b>	<b>52.032.790.607,00</b>	<b>(567.070.768,00)</b>	<b>(1,09)</b>

**6. Bantuan Keuangan Khusus dari Pemerintah Provinsi**

Bantuan Keuangan Khusus dari Pemerintah Provinsi Kabupaten Solok Selatan tahun 2022 sebesar Rp11.500.000.000,00 sedang tahun 2021 sebesar Rp2.500.000.000,00 terdapat kenaikan sebesar Rp9.000.000.000,00 atau 360%

**3. LAIN-LAIN PENDAPATAN DAERAH YANG SAH – LO**

Lain-Lain Pendapatan Daerah Yang Sah – LO pada Tahun 2022 sebesar Rp61.737.651.538,00 jika dibandingkan dengan tahun 2021 sebesar Rp52.666.616.485,00 terjadi kenaikan sebesar Rp9.071.035.053,00 atau 17,22% dengan rincian sebagai berikut:



**CATATAN ATAS LAPORAN KEUANGAN  
PEMERINTAH KABUPATEN SOLOK SELATAN  
TAHUN ANGGARAN 2022**

**AUDITED**

**Tabel V.4.16 Rincian Lain-lain Pendapatan Daerah Yang Sah – LO**

No	Uraian	2022	2021	kenaikan/ penurunan	%
		(Rp)	(Rp)		
1	Pendapatan Hibah dari Pemerintah – LO	48.615.844.132,00	29.026.073.750,00	19.589.770.382,00	67,49
2	Pendapatan Hibah dari kelompok masyarakat – LO	5.229.130.000,00	700.000.000,00	4.529.130.000,00	647,02
3	Pendapatan Dana Kapitasi JKN pada FKTP Non BLUD	7.892.677.406,00	0,00	7.892.677.406,00	0,00
4	Dana Bos-LO	0,00	22.940.542.735,00	(22.940.542.735,00)	(100,00)
<b>Jumlah</b>		<b>61.737.651.538,00</b>	<b>52.666.616.485,00</b>	<b>9.071.035.053,00</b>	<b>17,22</b>

Lain-lain Pendapatan Daerah yang Sah LO jika dibandingkan dengan Lain-lain Pendapatan Daerah yang Sah LRA sebagai mana dengan tabel dibawah ini:

**Tabel V.4.17 Perbedaan Lain-lain Pendapatan Daerah Yang Sah– LRA dengan Lain-lain Pendapatan Daerah Yang Sah – LO**

No	Uraian	Realisasi LRA	Realisas LO	Selisih
		(Rp)	(Rp)	(Rp)
1.	Pendapatan Hibah dari Pemerintah – LO	0,00	48.615.844.132,00	(48.615.844.132,00)
2	Pendapatan Hibah dari kelompok masyarakat – LO	0,00	5.229.130.000,00	(5.229.130.000,00)
3	Pendapatan Dana Kapitasi JKN pada FKTP Non BLUD	7.828.208.106,00	7.892.677.406,00	(64.469.300,00)
<b>Jumlah</b>		<b>7.828.208.106,00</b>	<b>61.737.651.538,00</b>	<b>(53.909.443.432,00)</b>

Dari tabel diatas dapat dijelaskan perbedaan tersebut pada Lain-lain Pendapatan daerah yang sah sebagai berikut:

1. Pendapatan Hibah dari Pemerintah sebesar Rp48.615.844.132,00 merupakan bantuan pemerintah pusat dengan rincian:

No	URAIAN	2022 (Rp)
1	Dinas Pendidikan	181.785.000,00
2	RSUD	481.289.890,00
3	BPBD	659.944.000,00
4	Dinas Perpustakaan dan Kearsipan	515.932.750,00
5	Dinas Pariwisata dan Kebudayaan	46.776.892.492,00
<b>Jumlah</b>		<b>48.615.844.132,00</b>

2. Pendapatan Hibah dari Pendapatan Hibah dari kelompok masyarakat sebesar Rp5.229.130.000,00 berupa hibah tanah dari masyarakat ke kabupaten Solok Sekatan pada Dinas Pariwisata dan Kebudayaan Sebesar Rp750.000.000,00 dan Kecamatan Sungai Pagu sebesar Rp4.479.130.000,00
3. Pendapatan Dana Kapitasi JKN pada FKTP Non BLUD sebesar Rp64.469.300,00 karen ada penerimaan piutang sebesar Rp90.586.200,00 dan adanya piutang tahun 2022 sebesar Rp173.275.000,00



**CATATAN ATAS LAPORAN KEUANGAN  
PEMERINTAH KABUPATEN SOLOK SELATAN  
TAHUN ANGGARAN 2022**

**AUDITED**

**5.4.2 BEBAN**

**31 Des 2022  
(Rp)  
793.698.394.937,27**

**31 Des 2021  
(Rp)  
788.911.631.669,70**

Menurut Peraturan Pemerintah Nomor 71 Tahun 2010, yang dimaksud dengan beban adalah penurunan manfaat ekonomi atau potensi jasa dalam periode pelaporan yang menurunkan ekuitas, yang dapat berupa pengeluaran atau konsumsi asset atau timbulnya kewajiban.

Pada tahun 2022, Pemerintah Kabupaten Solok Selatan telah mempedomani Peraturan Kementerian Dalam Nomor 90 Tahun 2019 tentang Klasifikasi, Kodefikasi, dan Nomenklatur Perencanaan Pembangunan dan Keuangan Daerah. Dengan implementasi Permendagri ini terdapat penyesuaian dalam penyajian Laporan Operasional Tahun 2022.

Jumlah Beban Kabupaten Solok Selatan pada Tahun 2022 sebesar Rp793.698.394.937,27 dibandingkan tahun 2021 sebesar Rp788.911.631.669,70 mengalami kenaikan sebesar Rp4.786.763.267,57 atau (0,61%) yang merupakan Beban Operasi dengan rincian sebagai berikut:

**Tabel V.4.18 Rincian Beban**

NO	URAIAN	2022	2021	kenaikan/ penurunan	%
		(Rp)	(Rp)		
1	Beban Pegawai - LO	380,297,198,562.34	379,803,845,441.00	493,353,121.34	0.13
2	Beban Persediaan	82,071,298,264.75	76,269,593,782.60	5,801,704,482.15	7.61
3	Beban Jasa	85,078,381,312.52	86,345,686,796.45	(1,267,305,483.93)	(1.47)
4	Beban Pemeliharaan	6,866,731,757.00	4,000,887,392.50	2,865,844,364.50	71.63
5	Beban Perjalanan Dinas	41,087,206,641.00	39,692,430,561.00	1,394,776,080.00	3.51
6	Beban Hibah	5,965,116,904.00	8,036,995,995.00	(2,071,879,091.00)	(25.78)
7	Beban Bantuan Sosial	0.00	145,686,080.00	(145,686,080.00)	(100.00)
8	Beban Penyusutan dan Amortisasi	137,472,897,465.09	137,652,250,857.63	(179,353,392.54)	(0.13)
9	Beban Penyisihan Piutang	799,037,113.85	4,344,677,550.52	(3,545,640,436.67)	(81.61)
10	Beban Transfer	49,467,550,012.00	47,924,603,986.00	1,542,946,026.00	3.22
11	Beban Lain-lain	4,592,976,904.72	4,694,973,227.00	(101,996,322.28)	(2.17)
<b>Jumlah</b>		<b>793,698,394,937.27</b>	<b>788,911,631,669.70</b>	<b>4,786,763,267.57</b>	<b>0.61</b>

Berdasarkan tabel diatas dapat dirinci Beban Operasi sebagai berikut :

**A. BEBAN PEGAWAI - LO**

Beban Pegawai Kabupaten Solok Selatan Tahun 2022 adalah sebesar Rp380.297.198.562,34 jika dibandingkan dengan tahun 2021 sebesar Rp379.803.845.441,00 terjadi Kenaikan sebesar Rp493.353.121,34 atau 0,13% dengan rincian sebagai berikut :



**Tabel V.4.19 Rincian Beban Pegawai-LO**

No	URAIAN	2022	2021	kenaikan/ penurunan	%
		(Rp)	(Rp)		
1	Beban Gaji dan Tunjangan - LO	224.046.460.925,00	220.803.246.133,00	3.243.214.792,00	1,47
2	Beban Tambahan Penghasilan PNS – LO	146.098.384.744,71	148.317.265.607,00	(2.218.880.862,29)	(1,50)
3	Beban Gaji dan Tunjangan Pimpinan dan Anggota DPRD - LO	9.323.586.803,00	9.911.649.575,00	(588.062.772,00)	(5,93)
4	Beban Gaji dan Tunjangan KDH/WKDH - LO	317.890.089,63	334.140.126,00	(16.250.036,37)	(4,86)
5	Penerimaan Lainnya Pimpinan DPRD serta KDH/WKDH	510.876.000,00	437.544.000,00	73.332.000,00	16,76
<b>Jumlah</b>		<b>380.297.198.562,34</b>	<b>379.803.845.441,00</b>	<b>493.353.121,34</b>	<b>0,13</b>

Dari tabel diatas dapat dirinci sebagai berikut:

**1. Rincian beban Gaji dan Tunjangan – LO**

Beban Pegawai Gaji dan Tunjangan – LO Kabupaten Solok Selatan Tahun 2022 adalah sebesar Rp224.046.460.925,00 jika dibandingkan dengan tahun 2021 sebesar Rp220.803.246.133,00 terjadi kenaikan sebesar Rp3.243.214.792,00 atau 1,47 % dengan rincian sebagai berikut:

**Tabel V.4.20 Rincian Beban Pegawai Gaji dan Tunjangan –LO**

No	URAIAN	2022	2021	kenaikan/ penurunan	%
		(Rp)	(Rp)		
1	Beban Gaji PNS / Uang Representasi – LO	160.133.004.644,00	162.971.550.334,00	(2.838.545.690,00)	(1,74)
2	Beban Gaji Pokok PPPK	5.715.086.200,00	0,00	5.715.086.200,00	0,00
3	Beban Tunjangan Keluarga – LO	15.802.596.138,00	16.401.558.419,00	(598.962.281,00)	(3,65)
4	Beban Tunjangan Keluarga PPPK	583.947.776,00	0,00	583.947.776,00	0,00
5	Beban Tunjangan Jabatan – LO	3.797.560.900,00	4.324.420.850,00	(526.859.950,00)	(12,18)
6	Beban Tunjangan Fungsional – LO	10.455.039.400,00	10.268.004.000,00	187.035.400,00	1,82
7	Beban Tunjangan Fungsional Umum – LO	2.675.085.000,00	3.010.707.772,00	(335.622.772,00)	(11,15)
8	Beban Tunjangan Fungsional Umum PPPK	364.310.000,00	0,00	364.310.000,00	0,00
9	Beban Tunjangan Beras – LO	10.087.526.640,00	10.622.201.520,00	(534.674.880,00)	(5,03)
10	Beban Tunjangan Beras PPPK	434.737.260,00	0,00	434.737.260,00	0,00
11	Beban Tunjangan PPh/Tunjangan Khusus – LO	207.434.089,00	116.915.222,00	90.518.867,00	77,42
12	Beban Pembulatan Gaji – LO	2.425.139,00	2.510.969,00	(85.830,00)	(3,42)
13	Beban Pembulatan Gaji PPPK	96.807,00	0,00	96.807,00	0,00



**CATATAN ATAS LAPORAN KEUANGAN  
PEMERINTAH KABUPATEN SOLOK SELATAN  
TAHUN ANGGARAN 2022**

**AUDITED**

No	URAIAN	2022	2021	kenaikan/ penurunan	%
		(Rp)	(Rp)		
14	Beban Iuran Jaminan Kesehatan - LO	11.716.590.031,00	11.778.844.426,00	(62.254.395,00)	(0,53)
15	Beban Iuran Jaminan Kesehatan PPPK	239.525.008,00	0,00	239.525.008,00	0,00
16	Beban Iuran Jaminan Kecelakaan Kerja PNS	695.087.717,00	0,00	695.087.717,00	0,00
17	Beban Iuran Jaminan Kecelakaan Kerja PPPK	54.396.033,00	0,00	54.396.033,00	0,00
18	Beban Iuran Jaminan Kematian PNS	995.955.297,00	0,00	995.955.297,00	0,00
19	Beban Iuran Jaminan Kematian PPPK	86.056.846,00	0,00	86.056.846,00	0,00
20	Iuran Jaminan Kematian (JKM)	0,00	915.042.233,00	(915.042.233,00)	(100,00)
21	Iuran Jaminan Kecelakaan Kerja (JKK)	0,00	391.490.388,00	(391.490.388,00)	(100,00)
<b>Jumlah</b>		<b>224.046.460.925,00</b>	<b>220.803.246.133,00</b>	<b>3.243.214.792,00</b>	<b>1,47</b>

**2. Rincian Beban Tambahan Penghasilan PNS – LO**

Beban Pegawai Tambahan Penghasilan PNS– LO Kabupaten Solok Selatan Tahun 2022 adalah sebesar Rp146.098.384.744,71 jika dibandingkan dengan tahun 2021 sebesar Rp148.317.265.607,00 terjadi penurunan sebesar Rp2.218.880.862,29 atau (1,50%) dengan rincian sebagai berikut:

**Tabel V.4.21 Rincian Beban Pegawai Tambahan Penghasilan PNS –LO**

No	URAIAN	2022	2021	kenaikan/ penurunan	%
		(Rp)	(Rp)		
1	Beban Tambahan Penghasilan berdasarkan Beban Kerja PNS	73.795.477.813,50	71.312.043.979,00	2.483.433.834,50	3,48
2	Beban Tambahan Penghasilan berdasarkan Kondisi Kerja PNS	85.285.000,00	0,00	85.285.000,00	100,00
3	Beban Insentif bagi ASN atas Pemungutan Pajak Hotel	2.737.500,00	0,00	2.737.500,00	100,00
4	Beban Insentif bagi ASN atas Pemungutan Pajak Restoran	125.143.500,00	0,00	125.143.500,00	100,00
5	Beban Insentif bagi ASN atas Pemungutan Pajak Reklame	4.045.000,00	0,00	4.045.000,00	100,00
6	Beban Insentif bagi ASN atas Pemungutan Pajak Penerangan Jalan	282.576.729,88	0,00	282.576.729,88	100,00
7	Beban Insentif bagi ASN atas Pemungutan Pajak Mineral Bukan Logam dan Batuan	81.100.000,00	0,00	81.100.000,00	100,00
8	Beban Insentif bagi ASN atas Pemungutan Pajak Bumi dan Bangunan Perdesaan dan Perkotaan	42.340.000,00	0,00	42.340.000,00	100,00
9	Beban Insentif bagi ASN atas Pemungutan Bea	18.250.000,00	0,00	18.250.000,00	100,00



**CATATAN ATAS LAPORAN KEUANGAN  
PEMERINTAH KABUPATEN SOLOK SELATAN  
TAHUN ANGGARAN 2022**

**AUDITED**

No	URAIAN	2022	2021	kenaikan/ penurunan	%
		(Rp)	(Rp)		
	Perolehan Hak Atas Tanah dan Bangunan				
10	Beban Insentif bagi ASN atas Pemungutan Retribusi Jasa Usaha - Pemakaian Kekayaan Daerah	4.891.000,00	0,00	4.891.000,00	100,00
11	Beban Insentif bagi ASN atas Pemungutan Retribusi Jasa Usaha- Tempat Rekreasi dan Olahraga	13.150.000,00	0,00	13.150.000,00	100,00
12	Beban TPG PNSD	52.158.718.813,00	0,00	52.158.718.813,00	100,00
13	Beban TKG PNSD	4.346.927.100,00	0,00	4.346.927.100,00	100,00
14	Beban Tamsil Guru PNSD	1.015.500.000,00	0,00	1.015.500.000,00	100,00
15	Beban Jasa Pelayanan Kesehatan bagi ASN	8.806.542.288,33	0,00	8.806.542.288,33	100,00
16	Beban Honorarium Penanggungjawaban Pengelola Keuangan	4.047.380.000,00	0,00	4.047.380.000,00	100,00
17	Beban Honorarium Pengadaan Barang/Jasa	872.070.000,00	0,00	872.070.000,00	100,00
18	Beban Jasa Pengelolaan BMD yang Tidak Menghasilkan Pendapatan	396.250.000,00	0,00	396.250.000,00	100,00
19	Beban Tambahan Penghasilan Berdasarkan Pertimbangan Objektif lainnya - LO	0,00	77.005.221.628,00	(77.005.221.628,00)	(100,00)
	<b>JUMLAH</b>	<b>146.098.384.744,71</b>	<b>148.317.265.607,00</b>	<b>(2.218.880.862,29)</b>	<b>(1,50)</b>

**3. Rincian Beban Gaji dan Tunjangan DPRD-LO**

Beban Pegawai Gaji dan Tunjangan DPRD Tahun 2022 adalah sebesar Rp9.323.586.803,00 sedang tahun 2021 sebesar Rp. 9.911,649.575,00 terdapat penurunan sebesar Rp.588.062.772,00 atau (5,93%) dengan rincian sebagai berikut:

**Tabel V.4.22 Rincian Beban Gaji dan Tunjangan DPRD-LO**

No	URAIAN	2022	2021	kenaikan/ penurunan	%
		(Rp)	(Rp)		
1	Beban Uang Representasi DPRD	561.540.000,00	561.540.000,00	0,00	0,00
2	Beban Tunjangan Keluarga DPRD	55.677.300,00	54.765.900,00	911.400,00	1,66
3	Beban Tunjangan Beras DPRD	65.577.060,00	55.215.000,00	10.362.060,00	18,77
4	Beban Uang Paket DPRD	48.132.000,00	48.132.000,00	0,00	0,00
5	Beban Tunjangan Jabatan DPRD	814.233.000,00	814.233.000,00	0,00	0,00
6	Beban Tunjangan Alat Kelengkapan DPRD	83.859.300,00	83.554.800,00	304.500,00	0,36
7	Beban Tunjangan Alat Kelengkapan Lainnya DPRD	0,00	7.049.175,00	(7.049.175,00)	(100,00)
8	Beban Tunjangan Komunikasi Insentif Pimpinan dan Anggota DPRD - LO	1.890.000.000,00	1.890.000.000,00	0,00	0,00
9	Beban Tunjangan Reses - LO	472.500.000,00	472.500.000,00	0,00	0,00





**CATATAN ATAS LAPORAN KEUANGAN  
PEMERINTAH KABUPATEN SOLOK SELATAN  
TAHUN ANGGARAN 2022**

**AUDITED**

No	URAIAN	2022	2021	kenaikan/ penurunan	%
		(Rp)	(Rp)		
10	Beban Pembebanan PPh kepada Pimpinan dan Anggota DPRD	50.033.107,00	49.949.700,00	83.407,00	0,17
11	Beban Jaminan Kesehatan DPRD	44.978.032,00	0,00	44.978.032,00	0,00
12	Beban Jaminan Kecelakaan Kerja DPRD	866.376,00	0,00	866.376,00	0,00
13	Beban Jaminan Kematian DPRD	2.599.128,00	0,00	2.599.128,00	0,00
14	Beban Tunjangan Perumahan DPRD	1.762.291.500,00	0,00	1.762.291.500,00	0,00
15	Beban Tunjangan Kesejahteraan Pimpinan dan Anggota DPRD	0,00	2.011.400.000,00	(2.011.400.000,00)	(100,00)
16	Beban Tunjangan Transportasi – LO	3.471.300.000,00	3.856.800.000,00	(385.500.000,00)	(10,00)
17	Beban Uang Jasa Pengabdian DPRD	0,00	6.510.000,00	(6.510.000,00)	(100,00)
	<b>JUMLAH</b>	<b>9.323.586.803,00</b>	<b>9.911.649.575,00</b>	<b>(588.062.772,00)</b>	<b>(5,93)</b>

**4. Rincian Beban Gaji dan Tunjangan KDH/WKDH-LO**

Beban Pegawai Gaji dan Tunjangan KDH/WKDH Tahun 2022 adalah sebesar Rp317.890.089,63 sedang tahun 2021 sebesar Rp334.140.126,00 terdapat penurunan sebesar Rp16.250.036,37 atau (4,86%) dengan rincian sebagai berikut:

**Tabel V.4.23 Rincian Beban Gaji dan Tunjangan KDH/WKDH-LO**

No	URAIAN	2022	2021	kenaikan/ penurunan	%
		(Rp)	(Rp)		
1	Beban Gaji Pokok KDH/WKDH	54.600.000,00	46.800.000,00	7.800.000,00	16,67
2	Beban Tunjangan Keluarga KDH/WKDH	6.552.000,00	5.598.000,00	954.000,00	17,04
3	Beban Tunjangan Jabatan KDH/WKDH	98.280.000,00	84.240.000,00	14.040.000,00	16,67
4	Beban Tunjangan Beras KDH/WKDH	5.214.240,00	5.214.240,00	0,00	0,00
5	Beban Tunjangan PPh/Tunjangan Khusus KDH/WKDH	448.414,00	442.299,00	6.115,00	1,38
6	Beban Pembulatan Gaji KDH/WKDH	1.200,00	1.060,00	140,00	13,21
7	Beban Iuran Jaminan Kesehatan KDH/WKDH	5.010.720,00	0,00	5.010.720,00	0,00
8	Beban Iuran Jaminan Kecelakaan Kerja KDH/WKDH	102.960,00	0,00	102.960,00	0,00
9	Beban Iuran Jaminan Kematian KDH/WKDH	308.880,00	0,00	308.880,00	0,00
10	Beban Insentif bagi KDH/WKDH atas Pemungutan Pajak Daerah	145.562.675,63	191.844.527,00	(46.281.851,37)	(24,12)
11	Beban Insentif bagi KDH/WKDH atas Pemungutan Retribusi Jasa Usaha-Pemakaian Kekayaan Daerah	1.809.000,00	0,00	1.809.000,00	0,00
	<b>JUMLAH</b>	<b>317.890.089,63</b>	<b>334.140.126,00</b>	<b>(16.250.036,37)</b>	<b>(4,86)</b>



**CATATAN ATAS LAPORAN KEUANGAN  
PEMERINTAH KABUPATEN SOLOK SELATAN  
TAHUN ANGGARAN 2022**

**AUDITED**

5. **Rincian Beban Penerimaan Lainnya Pimpinan DPRD serta KDH / WKDH – LO**  
Beban Rincian Beban Penerimaan Lainnya Pimpinan DPRD serta KDH / WKDH – LO Tahun 2022 adalah sebesar Rp510.876.000,00 sedang tahun 2021 sebesar Rp437.544.000,00 terdapat kenaikan sebesar Rp73.332.000,00 atau 16,76% dengan rincian sebagai berikut:

**Tabel V.4.24 Rincian Beban Penerimaan Lainnya Pimpinan DPRD serta KDH/WKDH-LO**

No	URAIAN	2022	2021	kenaikan/ penurunan	%
		(Rp)	(Rp)		
1	Beban Penunjang Operasional KDH/WKDH – LO	110.880.000,00	326.664.000,00	(215.784.000,00)	(66,06)
2	Beban Dana Operasional Pimpinan DPRD	399.996.000,00	110.880.000,00	289.116.000,00	260,75
	<b>JUMLAH</b>	<b>510.876.000,00</b>	<b>437.544.000,00</b>	<b>73.332.000,00</b>	<b>16,76</b>

Realisasi belanja pegawai di LRA adalah sebesar Rp375.198.145.727,83 Sementara itu realisasi beban pegawai di LO adalah sebesar Rp380.297.198.562,34. Terdapat perbedaan sebesar Rp5.099.052.834,51 Perbedaan belanja pegawai LRA dengan Beban Pegawai LO dapat dijelaskan pada tabel dibawah ini.

**Tabel V.4.25 Perbedaan Belanja Pegawai- LRA dengan Beban Pegawai-LO**

No	URAIAN	LRA	LO	SELISIH
		(Rp)	(Rp)	
1	Gaji dan tunjangan	223.722.201.461,00	224.046.460.925,00	(324.259.464,00)
2	Tambahan penghasilan PNS	141.357.889.389,83	146.098.384.744,71	(4.740.495.354,88)
3	Beban Gaji dan Tunjangan DPRD	9.323.586.803,00	9.323.586.803,00	0,00
4	Beban Gaji dan Tunjangan KDH/WKDH	283.592.074,00	317.890.089,63	(34.298.015,63)
5	Beban Penerimaan Lainnya Pimpinan DPRD serta KDH/WKDH	510.876.000,00	510.876.000,00	0,00
	<b>Jumlah</b>	<b>375.198.145.727,83</b>	<b>380.297.198.562,34</b>	<b>(5.099.052.834,51)</b>

Dari tabel diatas dapat dijelaskan perbedaan tersebut sebagai berikut:

**a. Gaji Dan Tunjangan**

Perbedaan gaji dan tunjangan sebesar Rp324.259.464,00 dikarenakan adanya pembayaran utang beban pegawai tahun 2022 sebesar Rp 682.460.350,00 yang mengurangi Beban Gaji dan tunjangan – LO dan adanya utang beban pegawai yang akan muncul tahun 2022 sebesar Rp 1.006.719.814,00 yang akan dibayar tahun 2023 yang akan menambah Beban Gaji dan Tunjangan – LO.

**b. Tambahan Penghasilan PNS**

Perbedaan sebesar Rp4.740.495.354,88 dikarenakan adanya reklasifikasi beban dan adanya pembayaran utang tahun lalu yang mana mengurangi beban sebesar Rp 9.130.934.217,00 dan adanya utang beban tahun 2022 yang akan dibayar tahun 2023 yang menambah beban sebesar Rp 13.871.429.571,88



**CATATAN ATAS LAPORAN KEUANGAN  
PEMERINTAH KABUPATEN SOLOK SELATAN  
TAHUN ANGGARAN 2022**

AUDITED

**c. Gaji dan Tunjangan KDH/WKDH**

Perbedaan sebesar Rp34.298.015,63 dikarenakan adanya utang Belanja Insentif bagi KDH/WKDH atas Pemungutan Pajak Daerah yang akan menambah beban

**B. BEBAN PERSEDIAAN**

Beban Persediaan Kabupaten Solok Selatan Tahun 2022 adalah sebesar Rp82.071.298.264,75 dibandingkan dengan tahun 2021 sebesar Rp76.269.593.782,60 terjadi kenaikan sebesar Rp5.801.704.482,15 atau 7,61% dengan rincian sebagai berikut:

**Tabel V.4.26 Rincian Beban persediaan**

No	URAIAN	2022	2021	kenaikan/ penurunan	%
		(Rp)	(Rp)		
1	Beban Bahan Pakai Habis	82,038,707,735.75	76,241,511,750.60	5,797,195,985.15	7.60
2	Beban Bahan Tak Pakai Habis	32,590,529.00	28,082,032.00	4,508,497.00	16.05
<b>Jumlah</b>		<b>82,071,298,264.75</b>	<b>76,269,593,782.60</b>	<b>5,801,704,482.15</b>	<b>7.61</b>

Dari tabel diatas Rincian Beban persediaan dapat dijelaskan lebih lanjut sebagai berikut

**a. Beban Bahan Pakai Habis**

Beban Bahan Pakai Habis Kabupaten Solok Selatan Tahun 2022 sebesar Rp82.038.707.735,75 dibandingkan dengan tahun 2021 sebesar Rp76.241.511.750,60 terjadi kenaikan sebesar Rp5.797.195.985,15 atau 7,60% dengan rincian sebagai berikut:

**Tabel V.4.27 Rincian Beban Bahan Pakai Habis**

No	URAIAN	2022	2021	Kenaikan/ penurunan	%
		(Rp)	(Rp)	(Rp)	
1	Beban Bahan-Bahan Bangunan dan Konstruksi	1.195.723.248,00	1.474.474.451,00	(278.751.203,00)	(18,91)
2	Beban Bahan-Bahan Kimia	560.938.977,00	298.881.834,00	262.057.143,00	87,68
3	Beban Bahan-Bahan Bakar dan Pelumas	4.891.440.925,45	4.300.398.529,00	591.042.396,45	13,74
4	Beban Bahan-Bahan Baku	9.045.000,00	952.821.305,00	(943.776.305,00)	(99,05)
5	Beban Bahan-Bahan/Bibit Tanaman	222.574.000,00	202.697.434,00	19.876.566,00	9,81
6	Beban Bahan-Isi Tabung Pemadam Kebakaran	1.080.000,00	0,00	1.080.000,00	0,00
7	Beban Bahan-Isi Tabung Gas	799.629.400,00	1.168.206.426,00	(368.577.026,00)	(31,55)
8	Beban Bahan-Bahan/Bibit Ternak/Bibit Ikan	130.176.600,00	16.337.505,00	113.839.095,00	696,80
9	Beban Bahan-Bahan Lainnya	13.112.225.238,00	6.291.701.523,60	6.820.523.714,40	108,41
10	Beban Suku Cadang-Suku Cadang Alat Angkutan	2.826.380.288,00	2.619.547.162,00	206.833.126,00	7,90
11	Beban Suku Cadang-Suku Cadang Alat Kedokteran	250.549.959,00	0,00	250.549.959,00	0,00





**CATATAN ATAS LAPORAN KEUANGAN  
PEMERINTAH KABUPATEN SOLOK SELATAN  
TAHUN ANGGARAN 2022**

**AUDITED**

No	URAIAN	2022	2021	Kenaikan/ penurunan	%
		(Rp)	(Rp)	(Rp)	
12	Beban Suku Cadang-Suku Cadang Alat Pertanian	1.332.800,00	0,00	1.332.800,00	0,00
13	Beban Suku Cadang-Suku Cadang Alat Besar	0,00	16.960.000,00	(16.960.000,00)	(100,00)
14	Beban Suku Cadang-Suku Cadang Lainnya	3.540.000,00	13.670.000,00	(10.130.000,00)	(74,10)
15	Beban Alat/Bahan untuk Kegiatan Kantor-Alat Tulis Kantor	3.876.485.037,92	3.742.295.933,00	134.189.104,92	3,59
16	Beban Alat/Bahan untuk Kegiatan Kantor- Kertas dan Cover	1.471.322.168,00	2.099.443.029,00	(628.120.861,00)	(29,92)
17	Beban Alat/Bahan untuk Kegiatan Kantor- Bahan Cetak	5.356.288.146,00	6.212.520.262,00	(856.232.116,00)	(13,78)
18	Beban Alat/Bahan untuk Kegiatan Kantor- Benda Pos	283.615.700,00	381.012.608,00	(97.396.908,00)	(25,56)
19	Beban Alat/Bahan untuk Kegiatan Kantor-Bahan Komputer	12.398.000,00	1.400.000,00	10.998.000,00	785,57
20	Beban Alat/Bahan untuk Kegiatan Kantor- Perabot Kantor	110.075.273,00	0,00	110.075.273,00	0,00
21	Beban Alat/Bahan untuk Kegiatan Kantor-Alat Listrik	785.159.285,90	686.806.192,00	98.353.093,90	14,32
22	Beban Alat/Bahan untuk Kegiatan Kantor-Perlengkapan Dinas	1.197.600,00	23.103.000,00	(21.905.400,00)	(94,82)
23	Beban Alat/Bahan untuk Kegiatan Kantor-Perlengkapan Pendukung Olah Raga	225.329.948,00	269.919.256,00	(44.589.308,00)	(16,52)
24	Beban Alat/Bahan untuk Kegiatan Kantor-Suvenir/Cendera Mata	120.744.268,00	74.890.000,00	45.854.268,00	61,23
25	Beban Alat/Bahan untuk Kegiatan Kantor-Alat/Bahan untuk Kegiatan Kantor Lainnya	566.138.841,48	85.467.040,00	480.671.801,48	562,41
26	Beban Obat-Obatan-Obat	11.118.231.514,00	8.413.151.314,00	2.705.080.200,00	32,15
27	Beban Obat-Obatan-Obat-Obatan Lainnya	1.687.313.041,00	1.359.427.309,00	327.885.732,00	24,12
28	Beban Barang untuk Dijual/Diserahkan kepada Masyarakat	14.883.894.629,00	19.973.181.547,00	(5.089.286.918,00)	(25,48)
29	Beban Barang untuk Dijual/Diserahkan kepada Pihak Ketiga/Pihak Lain	669.792.293,00	872.172.381,00	(202.380.088,00)	(23,20)
30	Beban Persediaan untuk Tujuan Strategis/Berjaga-jaga-Persediaan untuk Tujuan Strategis/Berjaga-jaga	70.451.832,00	70.000.000,00	451.832,00	0,65
31	Beban Natura dan Pakan-Natura	1.963.397.527,00	728.474.228,00	1.234.923.299,00	169,52



**CATATAN ATAS LAPORAN KEUANGAN  
PEMERINTAH KABUPATEN SOLOK SELATAN  
TAHUN ANGGARAN 2022**

**AUDITED**

No	URAIAN	2022	2021	Kenaikan/ penurunan	%
		(Rp)	(Rp)	(Rp)	
32	Beban Natura dan Pakan-Pakan	176.339.675,00	208.069.500,00	(31.729.825,00)	(15,25)
33	Beban Natura dan Pakan-Natura dan Pakan Lainnya	64.558.000,00	323.000,00	64.235.000,00	19887,00
34	Beban Persediaan Dalam Proses-Persediaan Dalam Proses	118.000,00	0,00	118.000,00	0,00
35	Beban Makanan dan Minuman Rapat	4.306.880.305,00	4.041.284.430,00	265.595.875,00	6,57
36	Beban Makanan dan Minuman Jamuan Tamu	1.909.228.618,00	1.436.823.093,00	472.405.525,00	32,88
37	Beban Penambah Daya Tahan Tubuh	80.781.000,00	822.338.844,00	(741.557.844,00)	(90,18)
38	Beban Makanan dan Minuman pada Fasilitas Pelayanan Urusan Pendidikan	1.345.922.090,00	970.639.064,00	375.283.026,00	38,66
39	Beban Makanan dan Minuman pada Fasilitas Pelayanan Urusan Kesehatan	139.538.750,00	1.348.792.943,00	(1.209.254.193,00)	(89,65)
40	Beban Makanan dan Minuman Aktivitas Lapangan	4.208.416.305,00	3.418.093.708,00	790.322.597,00	23,12
41	Beban Pakaian Dinas KDH dan WKDH	356.513.000,00	267.000.000,00	89.513.000,00	33,53
42	Beban Pakaian Dinas dan Atribut Pimpinan dan Anggota DPRD	424.612.500,00	323.375.000,00	101.237.500,00	31,31
43	Beban Pakaian Dinas Harian (PDH)	10.000.000,00	15.744.000,00	(5.744.000,00)	(36,48)
44	Beban Pakaian Dinas Lapangan (PDL)	672.727.690,00	287.708.425,00	385.019.265,00	133,82
45	Beban Pakaian Penyelamatan	450.000,00		450.000,00	0,00
46	Beban Pakaian Pelatihan Kerja	71.750.000,00	53.249.999,00	18.500.001,00	34,74
47	Beban Pakaian Kerja Laboratorium	0,00	22.013.001,00	(22.013.001,00)	(100,00)
48	Beban Pakaian Adat Daerah	145.049.999,00	97.350.000,00	47.699.999,00	49,00
49	Beban Pakaian Batik Tradisional	105.400.000,00	56.142.650,00	49.257.350,00	87,74
50	Beban Pakaian Olahraga	695.950.264,00	271.851.825,00	424.098.439,00	156,00
51	Beban Pakaian Paskibraka	117.000.000,00	93.500.000,00	23.500.000,00	25,13
52	Beban Pakaian Jas/Safari	1.000.000,00	158.252.000,00	(157.252.000,00)	(99,37)
	<b>Jumlah</b>	<b>82.038.707.735,75</b>	<b>76.241.511.750,60</b>	<b>5.797.195.985,15</b>	<b>7,60</b>



**CATATAN ATAS LAPORAN KEUANGAN  
PEMERINTAH KABUPATEN SOLOK SELATAN  
TAHUN ANGGARAN 2022**

**AUDITED**

**b. Beban Bahan Tak Pakai Habis**

Beban Bahan Pakai Habis Kabupaten Solok Selatan Tahun 2022 sebesar Rp32.590.529,00 dibandingkan dengan tahun 2021 sebesar Rp28.082.032,00 terjadi kenaikan sebesar Rp4.508.497,00 atau 16,05% dengan rincian sebagai berikut:

**Tabel V.4.28 Rincian Beban Bahan Tak Pakai Habis**

No	URAIAN	2022	2021	Kenaikan/ penurunan	%
		(Rp)	(Rp)	(Rp)	
1	Beban Komponen-Komponen Peralatan	20.458.904,00	0,00	20.458.904,00	0,00
2	Beban Pipa-Pipa Plastik PVC (UPVC)	11.616.625,00	28.082.032,00	(16.465.407,00)	(58,63)
3	Beban Pipa-Pipa Lainnya	515.000,00	0,00	515.000,00	0,00
	<b>Jumlah</b>	<b>32.590.529,00</b>	<b>28.082.032,00</b>	<b>4.508.497,00</b>	<b>16,05</b>

**C. BEBAN JASA**

Beban Jasa Kabupaten Solok Selatan Tahun 2022 adalah sebesar Rp85.078.381.312,52 dibandingkan dengan tahun 2021 sebesar Rp86.345.686.796,45 terjadi penurunan sebesar Rp1.267.305.483,93 atau (1,47%) dengan rincian sebagai berikut:

**Tabel V.4.29 Rincian Beban Jasa**

No	URAIAN	2022	2021	kenaikan/ penurunan	%
		(Rp)	(Rp)		
1	Beban Jasa Kantor	58.171.290.161,52	63.739.247.798,45	(5.567.957.636,93)	(8,74)
2	Beban Premi Asuransi	18.095.570.500,00	15.397.374.570,00	2.698.195.930,00	17,52
3	Beban Sewa Tanah	1.950.000,00	16.250.000,00	(14.300.000,00)	(88,00)
4	Beban Sewa Peralatan dan Mesin	1.079.747.025,00	992.137.393,00	87.609.632,00	8,83
5	Beban Sewa Gedung dan Bangunan	989.672.884,00	1.137.792.664,00	(148.119.780,00)	(13,02)
6	Beban Sewa Jalan, Jaringan dan Irigasi	0,00	36.458.334,00	(36.458.334,00)	(100,00)
7	Beban Jasa Konsultasi	2.609.906.127,00	1.480.998.182,00	1.128.907.945,00	76,23
8	Beban Jasa Ketersediaan Layanan (Availability Payment)		2.700.000,00	(2.700.000,00)	(100,00)
9	Beban Beasiswa Pendidikan PNS	1.082.000.000,00	70.900.000,00	1.011.100.000,00	1426,09
10	Beban Kursus, Pelatihan, Sosialisasi dan Bimbingan Teknis PNS	1.394.129.490,00	1.913.272.357,00	(519.142.867,00)	(27,13)
11	Beban Uang yang Diberikan kepada Pihak Ketiga/Pihak Lain/Masyarakat	598.500.000,00	720.982.900,00	(122.482.900,00)	(16,99)
12	Beban Jasa yang Diberikan kepada Pihak Ketiga/Pihak Lain/Masyarakat	1.055.615.125,00	837.572.598,00	218.042.527,00	26,03
	<b>Jumlah</b>	<b>85.078.381.312,52</b>	<b>86.345.686.796,45</b>	<b>(1.267.305.483,93)</b>	<b>(1,47)</b>





**CATATAN ATAS LAPORAN KEUANGAN  
PEMERINTAH KABUPATEN SOLOK SELATAN  
TAHUN ANGGARAN 2022**

**AUDITED**

Dari rincian beban jasa diatas dapat pula dirinci beban jasa sebagai berikut:

**1. Beban Jasa kantor – LO**

Beban Jasa Kantor tahun 2022 sebesar Rp58.171.290.161,52 sedang tahun 2021 sebesar 63.739.247.798,45 terdapat penurunan sebesar Rp.5.567.957.,93 atau (8,74%) dengan rincian sebagai berikut:

**Tabel V.4.30 Rincian Beban Jasa Kantor**

No	URAIAN	2022	2021	Penurunan/ kenaikan	%
		(Rp)	(Rp)	(Rp)	
1	Beban Honorarium Narasumber atau Pembahas, Moderator, Pembawa Acara, dan Panitia	2.171.863.000,00	1.621.605.000,00	550.258.000,00	33,93
2	Beban Honorarium Tim Pelaksana Kegiatan dan Sekretariat Tim Pelaksana Kegiatan	1.200.321.791,12	1.063.587.500,00	136.734.291,12	12,86
3	Beban Honorarium Pemberi Keterangan Ahli, Saksi Ahli, dan Beracara	0,00	44.800.000,00	(44.800.000,00)	(100,00)
4	Beban Honorarium Penyuluhan atau Pendampingan	489.261.496,00	241.509.120,00	247.752.376,00	102,59
5	Beban Honorarium Rohaniwan	104.800.000,00	36.450.000,00	68.350.000,00	187,52
6	Beban Honorarium Tim Penyusunan Jurnal, Buletin, Majalah, Pengelola Teknologi Informasi dan Pengelola Website	350.000,00	4.685.000,00	(4.335.000,00)	(92,53)
7	Beban Honorarium Penyelenggara Ujian	30.932.000,00	0,00	30.932.000,00	0,00
8	Beban Honorarium Penulisan Butir Soal Tingkat Provinsi, Kabupaten atau Kota	2.040.000,00	1.000.000,00	1.040.000,00	104,00
9	Beban Honorarium Penyelenggaraan Kegiatan Pendidikan dan Pelatihan	73.100.000,00	0,00	73.100.000,00	0,00
10	Beban Honorarium Tim Anggaran Pemerintah Daerah	442.600.000,00	446.000.000,00	(3.400.000,00)	(0,76)
11	Beban Jasa Tenaga Pendidikan	2.580.364.000,00	1.935.479.000,00	644.885.000,00	33,32
12	Beban Jasa Tenaga Kesehatan	20.118.981.253,40	18.213.510.202,95	1.905.471.050,45	10,46
13	Beban Jasa Tenaga Laboratorium	24.330.222,00	25.152.000,00	(821.778,00)	(3,27)
14	Beban Jasa Tenaga Penanganan Prasarana dan Sarana Umum	1.492.147.000,00	329.005.000,00	1.163.142.000,00	353,53



**CATATAN ATAS LAPORAN KEUANGAN  
PEMERINTAH KABUPATEN SOLOK SELATAN  
TAHUN ANGGARAN 2022**

**AUDITED**

No	URAIAN	2022	2021	Penurunan/ kenaikan	%
		(Rp)	(Rp)	(Rp)	
15	Beban Jasa Tenaga Ketenteraman, Ketertiban Umum, dan Perlindungan Masyarakat	699.400.000,00	234.850.000,00	464.550.000,00	197,81
16	Beban Jasa Tenaga Pemadam Kebakaran dan Penyelamatan	460.200.000,00	182.000.000,00	278.200.000,00	152,86
17	Beban Jasa Tenaga Sumber Daya Air	300.000,00	0,00	300.000,00	0,00
18	Beban Jasa Tenaga Perhubungan	26.000.000,00	10.400.000,00	15.600.000,00	150,00
19	Beban Jasa Tenaga Arsip dan Perpustakaan	29.400.000,00	29.200.000,00	200.000,00	0,68
20	Beban Jasa Tenaga Kesenian dan Kebudayaan	384.674.000,00	10.500.000,00	374.174.000,00	3563,56
21	Beban Jasa Tenaga Administrasi	3.249.940.000,00	8.973.409.000,00	(5.723.469.000,00)	(63,78)
22	Beban Jasa Tenaga Operator Komputer	270.350.000,00	74.400.000,00	195.950.000,00	263,37
23	Beban Jasa Tenaga Pelayanan Umum	177.385.320,00	264.871.885,00	(87.486.565,00)	(33,03)
24	Beban Jasa Tenaga Ahli	1.725.364.050,00	643.824.838,00	1.081.539.212,00	167,99
25	Beban Jasa Tenaga Kebersihan	2.886.797.400,00	2.576.869.000,00	309.928.400,00	12,03
26	Beban Jasa Tenaga Keamanan	1.444.550.000,00	1.007.847.756,00	436.702.244,00	43,33
27	Beban Jasa Tenaga Supir	1.251.400.000,00	1.045.100.000,00	206.300.000,00	19,74
28	Beban Jasa Tenaga Juru Masak	1.383.550.000,00	496.900.000,00	886.650.000,00	178,44
29	Beban Jasa Tenaga Teknisi Mekanik dan Listrik	1.832.139.459,00	2.112.210.319,00	(280.070.860,00)	(13,26)
30	Beban Jasa Juri Perlombaan/Pertandingan	62.620.000,00	20.250.000,00	42.370.000,00	209,23
31	Beban Jasa Tata Rias	23.200.000,00	16.500.000,00	6.700.000,00	40,61
32	Beban Jasa Tenaga Informasi dan Teknologi	821.984.000,00	481.030.000,00	340.954.000,00	70,88
33	Beban Jasa Pemasangan Instalasi Telepon, Air, dan Listrik	132.915.745,00	178.971.709,00	(46.055.964,00)	(25,73)
34	Beban Jasa Penulisan dan Penerjemahan	0,00	5.360.000,00	(5.360.000,00)	(100,00)
35	Beban Jasa Pelaksanaan Transaksi Keuangan	3.600.000,00	0,00	3.600.000,00	0,00
36	Beban Jasa Pelayanan Perpustakaan	45.600.000,00	416.540.000,00	(370.940.000,00)	(89,05)
37	Beban Jasa Penyelenggaraan Acara	153.318.000,00	0,00	153.318.000,00	0,00
38	Beban Jasa Pelayanan Kearsipan	0,00	5.550.000,00	(5.550.000,00)	(100,00)



**CATATAN ATAS LAPORAN KEUANGAN  
PEMERINTAH KABUPATEN SOLOK SELATAN  
TAHUN ANGGARAN 2022**

**AUDITED**

No	URAIAN	2022	2021	Penurunan/ kenaikan	%
		(Rp)	(Rp)	(Rp)	
39	Beban Jasa Kontribusi Asosiasi	30.000.000,00	43.375.000,00	(13.375.000,00)	(30,84)
40	Beban Jasa Pencucian Pakaian, Alat Kesenian dan Kebudayaan, serta Alat Rumah Tangga	11.814.000,00	1.375.635,00	10.438.365,00	758,80
41	Beban Jasa Kalibrasi	54.999.500,00	99.809.000,00	(44.809.500,00)	(44,90)
42	Beban Jasa Pengolahan Sampah	76.600.000,00	112.887.800,00	(36.287.800,00)	(32,15)
43	Beban Jasa Pembersihan, Pengendalian Hama, dan Fumigasi	900.000,00	0,00	900.000,00	0,00
44	Beban Jasa Iklan/Reklame, Film, dan Pemotretan	147.463.000,00	26.398.000,00	121.065.000,00	458,61
45	Beban Tagihan Telepon	302.054.143,00	416.250.441,00	(114.196.298,00)	(27,43)
46	Beban Tagihan Air	430.476.466,00	410.740.447,00	19.736.019,00	4,80
47	Beban Tagihan Listrik	6.884.148.558,00	1.934.095.389,00	4.950.053.169,00	255,94
48	Beban Langganan Jurnal/Surat Kabar/Majalah	337.825.000,00	361.750.000,00	(23.925.000,00)	(6,61)
49	Beban Kawat/Faksimili/Internet /TV Berlangganan	2.604.477.086,00	2.673.075.126,00	(68.598.040,00)	(2,57)
50	Beban Paket/Pengiriman	11.480.953,00	3.010.500,00	8.470.453,00	281,36
51	Beban Penambahan Daya	10.123.845,00	10.490.600,00	(366.755,00)	(3,50)
52	Beban Pembayaran Pajak, Bea, dan Perizinan	270.145.370,00	231.137.321,50	39.008.048,50	16,88
53	Beban Rekening Penerangan Jalan Umum	0,00	4.278.444.645,00	(4.278.444.645,00)	(100,00)
54	Beban Lembur	1.165.360.548,00	409.642.000,00	755.718.548,00	184,48
55	Beban Medical Check Up	37.642.956,00		37.642.956,00	0,00
56	Beban Insentif Tenaga Kesehatan Vaksinasi	0,00	2.247.736.500,00	(2.247.736.500,00)	(100,00)
57	Beban Insentif Tenaga Kesehatan Penanganan Covid-19	0,00	7.729.662.064,00	(7.729.662.064,00)	(100,00)
	<b>Jumlah</b>	<b>58.171.290.161,52</b>	<b>63.739.247.798,45</b>	<b>(5.567.957.636,93)</b>	<b>(8,74)</b>

**2. Beban Jasa Premi Asuransi – LO**

Beban Jasa Premi Asuransi tahun 2022 sebesar Rp18.095.570.500,00 sedang untuk tahun 2021 sebesar Rp15.397.374.570,00 terdapat kenaikan sebesar Rp2.698.195.930,00 atau 17,52% dengan rincian sebagai berikut:





**CATATAN ATAS LAPORAN KEUANGAN  
PEMERINTAH KABUPATEN SOLOK SELATAN  
TAHUN ANGGARAN 2022**

**AUDITED**

**Tabel V.4.31 Rincian Beban Jasa Premi Asuransi – LO**

No	URAIAN	2022	2021	Kenaikan/ Penurunan	%
		(Rp)	(Rp)	(Rp)	
1	Beban Iuran Jaminan Kesehatan bagi Kepala Desa dan Perangkat Desa	564.862.500,00	555.907.520,00	8.954.980,00	1,61
2	Beban Kontribusi Jaminan Kesehatan bagi PBI	0,00	14.816.467.050,00	(14.816.467.050,00)	(100,00)
3	Beban Iuran Jaminan Kesehatan bagi Non ASN	17.515.708.000,00	0,00	17.515.708.000,00	0,00
4	Beban Iuran Jaminan Kecelakaan Kerja bagi Non ASN	15.000.000,00	25.000.000,00	(10.000.000,00)	(40,00)
	<b>Jumlah</b>	<b>18.095.570.500,00</b>	<b>15.397.374.570,00</b>	<b>2.698.195.930,00</b>	<b>17,52</b>

**3. Beban Sewa Tanah**

Beban sewa tanah tahun 2022 sebesar Rp1.950.000,00 sedangkan untuk tahun 2021 sebesar Rp16.250.000,00 terdapat penurunan sebesar Rp14.400.000,00 atau 88,00% dengan rincian sebagai berikut:

**Tabel V.4.32 Rincian Beban Sewa Tanah – LO**

No	URAIAN	2022	2021	Kenaikan/ Penurunan	%
		(Rp)	(Rp)	(Rp)	
1	Beban Sewa Tanah untuk Bangunan Tempat Kerja	1.200.000,00	13.500.000,00	(12.300.000,00)	(91,11)
2	Beban Sewa Tanah untuk Bangunan Gedung Perdagangan/Perusahaan	750.000,00	0,00	750.000,00	0,00
3	Beban Sewa Tanah Persil Lainnya	0,00	2.750.000,00	(2.750.000,00)	(100,00)
	<b>Jumlah</b>	<b>1.950.000,00</b>	<b>16.250.000,00</b>	<b>(14.300.000,00)</b>	<b>(88,00)</b>

**4. Beban Sewa Peralatan dan Mesin – LO**

Beban Sewa Sewa Peralatan dan Mesin – LO tahun 2022 sebesar Rp1.079.747.025,00 sedangkan untuk tahun 2021 sebesar Rp992.137.393,00 terdapat kenaikan sebesar Rp87.609.932,00 atau 8,83% dengan rincian sebagai berikut:

**Tabel V.4.33 Rincian Beban Sewa Peralatan dan Mesin – LO**

No	URAIAN	2022	2021	Kenaikan/ Penurunan	%
		(Rp)	(Rp)	(Rp)	
1	Beban Sewa Alat Pengangkat	500.000,00	0,00	500.000,00	0,00
2	Beban Sewa Electric Generating Set	9.275.000,00	0,00	9.275.000,00	0,00
3	Beban Sewa Excavator	0,00	279.920.000,00	(279.920.000,00)	(100,00)
4	Beban Sewa Alat Besar Darat Lainnya	0,00	20.850.001,00	(20.850.001,00)	(100,00)
5	Beban Sewa Kendaraan Bermotor Penumpang	99.744.600,00	107.890.000,00	(8.145.400,00)	(7,55)
6	Beban Sewa Kendaraan Bermotor Angkutan Barang	7.835.000,00	0,00	7.835.000,00	0,00



**CATATAN ATAS LAPORAN KEUANGAN  
PEMERINTAH KABUPATEN SOLOK SELATAN  
TAHUN ANGGARAN 2022**

**AUDITED**

No	URAIAN	2022	2021	Kenaikan/ Penurunan	%
		(Rp)	(Rp)	(Rp)	
7	Beban Sewa Alat Angkutan Apung Bermotor untuk Penumpang	123.900.000,00	165.359.092,00	(41.459.092,00)	(25,07)
8	Beban Sewa Alat Kantor Lainnya	400.191.415,00	325.236.000,00	74.955.415,00	23,05
9	Beban Sewa Alat Pendingin	5.712.000,00	0,00	5.712.000,00	0,00
10	Beban Sewa Alat Rumah Tangga Lainnya (Home Use)	46.082.900,00	0,00	46.082.900,00	0,00
11	Beban Sewa Peralatan Studio Audio	144.296.000,00	0,00	144.296.000,00	0,00
12	Beban Sewa Peralatan Studio Video dan Film	65.440.000,00	0,00	65.440.000,00	0,00
13	Beban Sewa Peralatan Studio Gambar	75.000,00	0,00	75.000,00	0,00
14	Beban Sewa Alat Peraga Praktik Sekolah Bidang Studi:Kesenian	1.902.310,00	950.000,00	952.310,00	100,24
15	Beban Sewa Alat Peraga Praktik Sekolah Bidang Studi:Olahraga	2.080.000,00	0,00	2.080.000,00	0,00
16	Beban Sewa Peralatan Umum	172.412.800,00	89.432.300,00	82.980.500,00	92,79
17	Beban Sewa Personal Computer	300.000,00	2.400.000,00	(2.100.000,00)	(87,50)
18	Beban Sewa Peralatan Olahraga Lainnya	0,00	100.000,00	(100.000,00)	(100,00)
	<b>Jumlah</b>	<b>1.079.747.025,00</b>	<b>992.137.393,00</b>	<b>87.609.632,00</b>	<b>8,83</b>

**5. Beban Sewa Gedung dan Bangunan – LO**

Beban Sewa Gedung dan Bangunan – LO tahun 2022 sebesar Rp989.672.884,00 sedangkan untuk tahun 2021 sebesar Rp1.137.792.664,00 terdapat penurunan Rp148.119.780,00 atau (13,02%) dengan rincian sebagai berikut:

**Tabel V.4.34 Rincian Beban Sewa Gedung dan Bangunan – LO**

No	URAIAN	2022	2021	Kenaikan/ Penurunan	%
		(Rp)	(Rp)	(Rp)	
1	Beban Sewa Bangunan Gedung Kantor	114.000.000,00	199.550.000,00	(85.550.000,00)	(42,87)
2	Beban Sewa Bangunan Gedung Tempat Pertemuan	241.785.000,00	299.082.000,00	(57.297.000,00)	(19,16)
3	Beban Sewa Bangunan Gedung Tempat Kerja Lainnya	1.450.000,00	0,00	1.450.000,00	0,00
4	Beban Sewa Rumah Negara Golongan I	161.582.384,00	147.935.182,00	13.647.202,00	9,23
5	Beban Sewa Rumah Negara Golongan III	373.270.000,00	319.010.667,00	54.259.333,00	17,01
6	Beban Sewa Hotel	97.585.500,00	157.400.000,00	(59.814.500,00)	(38,00)
7	Beban Sewa Rumah Tidak Bersusun	0,00	14.814.815,00	(14.814.815,00)	(100,00)
	<b>Jumlah</b>	<b>989.672.884,00</b>	<b>1.137.792.664,00</b>	<b>(148.119.780,00)</b>	<b>(13,02)</b>

**6. Beban Sewa Jalan Jaringan dan Irigasi – LO**

Beban Sewa Jalan Jaringan dan Irigasi – LO tahun 2022 sebesar Rp0,00 sedangkan untuk tahun 2021 sebesar Rp36.458.334,00 terdapat penurunan Rp36.458.334,00 atau (100%) dengan rincian sebagai berikut:



**CATATAN ATAS LAPORAN KEUANGAN  
PEMERINTAH KABUPATEN SOLOK SELATAN  
TAHUN ANGGARAN 2022**

**AUDITED**

**7. Beban Jasa Konsultasi – LO**

Beban Jasa Konsultasi – LO tahun 2022 sebesar Rp2.609.906.127,00 sedangkan tahun 2021 sebesar Rp1.480.998.182,00 terdapat kenaikan sebesar Rp1.128.907.945,00 atau 76,23% dengan rincian sebagai berikut:

**Tabel V.4.35 Rincian Beban Jasa Konsultasi- LO**

No	URAIAN	2022	2021	Kenaikan/ Penurunan	%
		(Rp)	(Rp)	(Rp)	
1	Beban Jasa Konsultasi Perencanaan Arsitektur-Jasa Desain Arsitektural	763.194.000,00	9.750.000,00	753.444.000,00	7727,63
2	Beban Jasa Konsultasi Perencanaan Arsitektur-Jasa Arsitektur Lainnya	0,00	24.800.000,00	(24.800.000,00)	(100,00)
3	Beban Jasa Konsultasi Perencanaan Penataan Ruang-Jasa Perencanaan Wilayah	0,00	549.645.000,00	(549.645.000,00)	(100,00)
4	Beban Jasa Konsultasi Pengawasan Arsitektur	14.893.750,00	14.845.000,00	48.750,00	0,33
5	Beban Jasa Konsultasi Pengawasan Rekayasa-Jasa Pengawas Pekerjaan Konstruksi Bangunan Gedung	127.567.167,00	0,00	127.567.167,00	0,00
6	Beban Jasa Konsultasi Lainnya-Jasa Konsultasi Lingkungan	0,00	254.625.000,00	(254.625.000,00)	(100,00)
7	Beban Jasa Konsultasi Lainnya-Jasa Konsultasi Estimasi Nilai Lahan dan Bangunan	0,00	84.000.000,00	(84.000.000,00)	(100,00)
8	Beban Jasa Konsultasi Lainnya-Jasa Manajemen Proyek Terkait Konstruksi Pekerjaan Teknik Sipil Keairan	521.963.210,00	0,00	521.963.210,00	100,00
9	Beban Jasa Konsultasi Berorientasi Bidang-Pengembangan Pertanian dan Perdesaan	49.800.000,00	0,00	49.800.000,00	100,00
10	Beban Jasa Konsultasi Berorientasi Bidang-Telematika	39.677.900,00	440.538.182,00	(400.860.282,00)	(90,99)
11	Beban Jasa Konsultasi Berorientasi Layanan- Jasa Studi Penelitian dan Bantuan Teknik	1.042.910.100,00	102.795.000,00	940.115.100,00	914,55
12	Beban Jasa Konsultasi Bidang Kepariwisata-Jasa Konsultasi Pemasaran Pariwisata	49.900.000,00	0,00	49.900.000,00	100,00
	<b>Jumlah</b>	<b>2.609.906.127,00</b>	<b>1.480.998.182,00</b>	<b>1.128.907.945,00</b>	<b>76,23</b>

**8. Beban Jasa Ketersediaan Layanan (Availability Payment) – LO**

Beban Jasa Ketersediaan Layanan (Availability Payment) – LO tahun 2022 sebesar Rp0,00 sedangkan tahun 2021 sebesar Rp2.700.000,00





**CATATAN ATAS LAPORAN KEUANGAN  
PEMERINTAH KABUPATEN SOLOK SELATAN  
TAHUN ANGGARAN 2022**

**AUDITED**

**9. Beban Beasiswa – LO**

Beban Beasiswa Pendidikan PNS – LO tahun 2022 sebesar Rp1.082.000.000,00 sedangkan untuk tahun 2021 sebesar Rp70.900.000,00 terdapat kenaikan sebesar Rp1.011.100.000,00 dengan rincian sebagai berikut:

**Tabel V.4.36 Rincian Beban Beasiswa Pendidikan PNS- LO**

No	URAIAN	2022	2021	Kenaikan/ Penurunan	%
		(Rp)	(Rp)	(Rp)	
1	Beban Beasiswa Tugas Belajar S1	0,00	40.000.000,00	(40.000.000,00)	(100,00)
2	Beban Beasiswa Tugas Belajar S2	0,00	30.900.000,00	(30.900.000,00)	(100,00)
3	Beban Beasiswa	1.082.000.000,00	0,00	1.082.000.000,00	100,00
	<b>Jumlah</b>	<b>1.082.000.000,00</b>	<b>70.900.000,00</b>	<b>1.011.100.000,00</b>	<b>1426,09</b>

**10. Beban Kursus, Pelatihan, Sosialisasi dan Bimbingan Teknis PNS – LO**

Beban Kursus, Pelatihan, Sosialisasi dan Bimbingan Teknis PNS – LO tahun 2022 sebesar Rp1.394.129.490,00 sedangkan untuk tahun 2021 sebesar Rp1.913.272.357,00 terdapat penurunan sebesar Rp519.142.867,00 atau 27,13% dengan rincian sebagai berikut:

**Tabel V.4.37 Rincian Beban Kursus, Pelatihan, Sosialisasi dan Bimbingan Teknis PNS- LO**

No	URAIAN	2022	2021	Kenaikan/ Penurunan	%
		(Rp)	(Rp)	(Rp)	
1	Beban Kursus Singkat/Pelatihan	394.375.490,00	1.330.292.357,00	(935.916.867,00)	(70,35)
2	Beban Bimbingan Teknis	294.914.000,00	498.580.000,00	(203.666.000,00)	(40,85)
3	Beban Diklat Kepemimpinan	704.840.000,00	84.400.000,00	620.440.000,00	735,12
	<b>Jumlah</b>	<b>1.394.129.490,00</b>	<b>1.913.272.357,00</b>	<b>(519.142.867,00)</b>	<b>(27,13)</b>

**11. Beban Uang yang diberikan kepada pihak Ketiga/Pihak lain/Masyarakat- LO**

Beban Uang yang diberikan kepada pihak Ketiga/Pihak lain/Masyarakat- LO tahun 2022 sebesar Rp598.500.000,00 sedangkan tahun 2021 sebesar Rp720.982.900,00 terdapat penurunan sebesar Rp122.482.900,00 atau (16,99%) dengan rincian sebagai berikut:

**Tabel V.4.38 Rincian Beban Uang yang diberikan kepada pihak Ketiga/Pihak lain/Masyarakat- LO**

No	URAIAN	2022	2021	Kenaikan/ Penurunan	%
		(Rp)	(Rp)	(Rp)	
1	Beban Hadiah yang Bersifat Performbaan	328.500.000,00	321.340.000,00	7.160.000,00	2,23
2	Beban Transfer Keuangan Daerah dan Desa (TKDD)	270.000.000,00	399.642.900,00	(129.642.900,00)	(32,44)
	<b>Jumlah</b>	<b>598.500.000,00</b>	<b>720.982.900,00</b>	<b>(122.482.900,00)</b>	<b>(16,99)</b>



**CATATAN ATAS LAPORAN KEUANGAN  
PEMERINTAH KABUPATEN SOLOK SELATAN  
TAHUN ANGGARAN 2022**

**AUDITED**

**12. Beban Jasa yang diberikan kepada pihak Ketiga/Pihak lain/Masyarakat- LO**

Beban Jasa yang diberikan kepada pihak Ketiga/Pihak lain/Masyarakat- LO tahun 2022 sebesar Rp1.055.615.125,00 sedangkan untuk tahun 2021 sebesar Rp837.572.598,00 terdapat kenaikan sebesar Rp218.042.527,00 atau 26,03% dengan rincian sebagai berikut:

**Tabel V.4.39 Rincian Beban Jasa yang diberikan kepada pihak Ketiga/Pihak lain/Masyarakat- LO**

No	URAIAN	2022	2021	Kenaikan/ Penurunan	%
		(Rp)	(Rp)	(Rp)	
1	Beban Jasa yang Diberikan kepada Pihak Ketiga/Pihak Lain	1.044.815.125,00	806.209.836,00	238.605.289,00	29,60
2	Beban Jasa yang Diberikan kepada Masyarakat	0,00	31.362.762,00	(31.362.762,00)	(100,00)
3	Belanja Bantuan Fasilitas Premi Asuransi Perertanian	10.800.000,00	0,00	10.800.000,00	0,00
	<b>Jumlah</b>	<b>1.055.615.125,00</b>	<b>837.572.598,00</b>	<b>218.042.527,00</b>	<b>26,03</b>

**D. BEBAN PEMELIHARAAN**

Beban Pemeliharaan Kabupaten Solok Selatan Tahun 2022 adalah sebesar Rp6.866.731.757,00 dibandingkan dengan tahun 2021 sebesar Rp4.000.887.392,50 terjadi kenaikan sebesar Rp2.865.844.364,50 atau 71,63 % dengan rincian sebagai berikut:

**Tabel V.4.40 Rincian Beban Pemeliharaan**

No	Uraian	2022	2021	kenaikan/ penurunan	%
		Rp	Rp		
1	Beban Pemeliharaan peralatan dan mesin	1.629.731.457,00	1.698.241.954,50	(68.510.497,50)	(4,03)
2	Beban Pemeliharaan Gedung dan Bangunan	2.086.887.572,00	1.744.854.421,00	342.033.151,00	19,60
3	Beban Pemeliharaan Jalan, Irigasi dan Jaringan	3.137.922.728,00	538.382.100,00	2.599.540.628,00	482,84
4	Beban Pemeliharaan Aset Tetap Lainnya	12.190.000,00	19.408.917,00	(7.218.917,00)	(37,19)
	<b>Jumlah</b>	<b>6.866.731.757,00</b>	<b>4.000.887.392,50</b>	<b>2.865.844.364,50</b>	<b>71,63</b>

Beban Pemeliharaan diatas dapat pula dirinci sebagai berikut:

**1. Beban Pemeliharaan Peralatan dan Mesin - LO**

Beban Pemeliharaan Peralatan dan Mesin - LO tahun 2022 sebesar Rp1.629.731.457,00 sedangkan untuk tahun 2021 sebesar Rp1.698.241.954,50 terdapat penurunan sebesar Rp.68.510.497,50 atau (4.03%) dengan rincian sebagai berikut:



**CATATAN ATAS LAPORAN KEUANGAN  
PEMERINTAH KABUPATEN SOLOK SELATAN  
TAHUN ANGGARAN 2022**

**AUDITED**

**Tabel V.4.41 Rincian Beban Pemeliharaan Peralatan dan Mesin – LO**

No	URAIAN	2022	2021	Kenaikan/ Penurunan	%
		(Rp)	(Rp)	(Rp)	
1	Beban Pemeliharaan Alat Angkutan-Alat Angkutan Darat Bermotor-Kendaraan Dinas Bermotor Perorangan	0,00	47.019.530,00	(47.019.530,00)	(100,00)
2	Beban Pemeliharaan Alat Besar-Alat Besar Darat-Alat Besar Darat Lainnya	253.178.230,00	0,00	253.178.230,00	0,00
3	Beban Pemeliharaan Alat Besar-Alat Bantu- Electric Generating Set	37.080.660,00	0,00	37.080.660,00	0,00
4	Beban Pemeliharaan Alat Angkutan-Alat Angkutan Darat Bermotor-Kendaraan Bermotor Penumpang	0,00	178.034.116,50	(178.034.116,50)	(100,00)
5	Beban Pemeliharaan Alat Bengkel dan Alat Ukur-Alat Ukur-Alat Kalibrasi	0,00	6.000.000,00	(6.000.000,00)	(100,00)
6	Beban Pemeliharaan Alat Angkutan-Alat Angkutan Darat Bermotor-Kendaraan Bermotor Penumpang	105.603.126,00	0,00	105.603.126,00	0,00
7	Beban Pemeliharaan Alat Angkutan-Alat Angkutan Darat Bermotor-Kendaraan Bermotor Beroda Dua	1.302.783,00	0,00	1.302.783,00	0,00
8	Beban Pemeliharaan Alat Kantor dan Rumah Tangga-Alat Kantor-Mesin Ketik	7.301.000,00	10.279.900,00	(2.978.900,00)	(28,98)
9	Beban Pemeliharaan Alat Kantor dan Rumah Tangga-Alat Kantor-Alat Reproduksi (Penggandaan)	10.182.400,00	0,00	10.182.400,00	0,00
10	Beban Pemeliharaan Alat Kantor dan Rumah Tangga-Alat Kantor-Alat Penyimpan Perlengkapan Kantor	11.070.000,00	0,00	11.070.000,00	0,00
11	Beban Pemeliharaan Alat Kantor dan Rumah Tangga-Alat Kantor-Alat Kantor Lainnya	874.273.358,00	1.025.286.353,00	(151.012.995,00)	(14,73)
12	Beban Pemeliharaan Alat Kantor dan Rumah Tangga-Alat Rumah Tangga-Alat Rumah Tangga Lainnya (Home Use)	55.256.000,00	800.000,00	54.456.000,00	6807,00
13	Beban Pemeliharaan Alat Kantor dan Rumah Tangga-Alat Rumah Tangga-Alat Pembersih	74.537.050,00	0,00	74.537.050,00	0,00
14	Beban Pemeliharaan Alat Kantor dan Rumah Tangga-Alat Rumah Tangga-Alat Dapur	1.431.000,00	0,00	1.431.000,00	0,00
15	Beban Pemeliharaan Alat Kantor dan Rumah Tangga-Alat Rumah Tangga-Alat Rumah Tangga Lainnya (Home Use)	10.000.000,00	0,00	10.000.000,00	0,00
16	Beban Pemeliharaan Alat Studio, Komunikasi, dan Pemancar-Peralatan Pemancar-Peralatan	600.000,00	0,00	600.000,00	0,00





**CATATAN ATAS LAPORAN KEUANGAN  
PEMERINTAH KABUPATEN SOLOK SELATAN  
TAHUN ANGGARAN 2022**

**AUDITED**

No	URAIAN	2022	2021	Kenaikan/ Penurunan	%
		(Rp)	(Rp)	(Rp)	
	Pemancar Lainnya				
17	Beban Pemeliharaan Alat Kedokteran dan Kesehatan-Alat Kedokteran-Alat Kedokteran Gigi	30.000.000,00	0,00	30.000.000,00	0,00
18	Beban Pemeliharaan Alat Kedokteran dan Kesehatan-Alat Kedokteran-Alat Kedokteran Umum	0,00	404.887.055,00	(404.887.055,00)	(100,00)
19	Beban Pemeliharaan Alat Kedokteran dan Kesehatan-Alat Kedokteran-Alat Kedokteran Lainnya	86.260.550,00	6.210.000,00	80.050.550,00	1289,06
20	Beban Pemeliharaan Alat Laboratorium-Alat Peraga Praktik Sekolah-Alat Peraga Praktik Sekolah Bidang Studi:IPA Dasar	610.000,00	0,00	610.000,00	0,00
21	Beban Pemeliharaan Alat Laboratorium-Alat Peraga Praktik Sekolah-Alat Peraga Praktik Sekolah Bidang Studi:Kesenian	4.650.000,00	4.500.000,00	150.000,00	3,33
22	Beban Pemeliharaan Komputer-Komputer Unit-Komputer Jaringan	1.100.000,00	0,00	1.100.000,00	0,00
23	Beban Pemeliharaan Komputer-Komputer Unit-Personal Computer	19.975.000,00	600.000,00	19.375.000,00	3229,17
24	Beban Pemeliharaan Komputer-Komputer Unit-Komputer Unit Lainnya	900.000,00	0,00	900.000,00	0,00
25	Beban Pemeliharaan Komputer-Peralatan Komputer-Peralatan Mainframe	1.700.000,00	0,00	1.700.000,00	0,00
26	Beban Pemeliharaan Komputer-Peralatan Komputer-Peralatan Mini Computer	2.175.000,00	0,00	2.175.000,00	0,00
27	Beban Pemeliharaan Komputer-Peralatan Komputer-Peralatan Personal Computer	3.600.000,00	0,00	3.600.000,00	0,00
28	Beban Pemeliharaan Komputer-Peralatan Komputer-Peralatan Jaringan	1.825.000,00	1.125.000,00	700.000,00	62,22
29	Beban Pemeliharaan Komputer-Peralatan Komputer-Peralatan Komputer Lainnya	23.716.800,00	0,00	23.716.800,00	0,00
30	Beban Pemeliharaan Peralatan Olahraga-Peralatan Olahraga-Peralatan Olahraga Atletik	10.610.000,00	0,00	10.610.000,00	0,00
31	Beban Pemeliharaan Peralatan Olahraga-Peralatan Olahraga-Peralatan Permainan	793.500,00	0,00	793.500,00	0,00
32	Beban Pemeliharaan Rambu-Rambu-Rambu Lalu Lintas Darat-Rambu-Rambu Lalu Lintas Darat Lainnya	0,00	13.500.000,00	(13.500.000,00)	(100,00)
	<b>Jumlah</b>	<b>1.629.731.457,00</b>	<b>1.698.241.954,50</b>	<b>(68.510.497,50)</b>	<b>(4,03)</b>



**CATATAN ATAS LAPORAN KEUANGAN  
PEMERINTAH KABUPATEN SOLOK SELATAN  
TAHUN ANGGARAN 2022**

**AUDITED**

**2. Beban Pemeliharaan Gedung dan Bangunan - LO**

Beban Pemeliharaan Gedung dan Bangunan - LO tahun 2022 sebesar Rp2.086.887.572,00 sedangkan untuk tahun 2021 sebesar Rp1.744.854.421,00 terdapat kenaikan sebesar Rp.342.033.151,00 atau 19,60% dengan rincian sebagai berikut:

**Tabel V.4.42 Rincian Beban Pemeliharaan Gedung dan Bangunan – LO**

No	URAIAN	2022	2021	Kenaikan/ Penurunan	%
		(Rp)	(Rp)	(Rp)	
1	Beban Pemeliharaan Bangunan Gedung- Bangunan Gedung Tempat Kerja-Bangunan Gedung Kantor	1.915.753.714,00	892.477.902,00	1.023.275.812,00	114,66
2	Beban Pemeliharaan Bangunan Gedung- Bangunan Gedung Tempat Kerja-Bangunan Gudang	1.284.000,00	0,00	1.284.000,00	0,00
3	Beban Pemeliharaan Bangunan Gedung- Bangunan Gedung Tempat Kerja-Bangunan Gedung Tempat Ibadah	300.000,00	0,00	300.000,00	0,00
4	Beban Pemeliharaan Bangunan Gedung- Bangunan Gedung Tempat Kerja-Bangunan Gedung Tempat Pertemuan	1.570.000,00	0,00	1.570.000,00	0,00
5	Beban Pemeliharaan Bangunan Gedung- Bangunan Gedung Tempat Kerja-Bangunan Gedung Tempat Pendidikan	55.945.000,00	850.376.519,00	(794.431.519,00)	(93,42)
6	Beban Pemeliharaan Bangunan Gedung- Bangunan Gedung Tempat Kerja-Bangunan Gedung Tempat Olahraga	6.280.000,00	0,00	6.280.000,00	0,00
7	Beban Pemeliharaan Bangunan Gedung- Bangunan Gedung Tempat Kerja-Bangunan Gedung Tempat Kerja Lainnya	24.985.000,00	0,00	24.985.000,00	0,00
8	Beban Pemeliharaan Bangunan Gedung- Bangunan Gedung Tempat Kerja-Bangunan Parkir	11.950.000,00	0,00	11.950.000,00	0,00
9	Beban Pemeliharaan Bangunan Gedung- Bangunan Gedung Tempat Kerja-Taman	53.863.000,00	0,00	53.863.000,00	0,00
10	Beban Pemeliharaan Bangunan Gedung- Bangunan Gedung Tempat Kerja-Bangunan Gedung Tempat Kerja Lainnya	1.045.000,00	2.000.000,00	(955.000,00)	(47,75)
11	Beban Pemeliharaan Tugu Titik Kontrol/Pasti- Tugu/Tanda Batas-Pilar/Tugu/Tanda Lainnya	13.911.858,00	0,00	13.911.858,00	0,00
	<b>Jumlah</b>	<b>2.086.887.572,00</b>	<b>1.744.854.421,00</b>	<b>342.033.151,00</b>	<b>19,60</b>

**3. Beban Pemeliharaan Jalan, Irigasi dan Jaringan – LO**

Beban Pemeliharaan Jalan, Irigasi dan Jaringan – LO tahun 2022 sebesar Rp3.137.922.728,00 sedangkan untuk tahun 2021 sebesar Rp538.382.100,00 terdapat kenaikan Rp.2.599.540.628,00 atau 482,84% dengan rincian sebagai berikut:



**CATATAN ATAS LAPORAN KEUANGAN  
PEMERINTAH KABUPATEN SOLOK SELATAN  
TAHUN ANGGARAN 2022**

**AUDITED**

**Tabel V.4.43 Rincian Beban Pemeliharaan Jalan, Irigasi dan Jaringan – LO**

No	URAIAN	2022	2021	Kenaikan/ Penurunan	%
		(Rp)	(Rp)	(Rp)	
1	Beban Pemeliharaan Jalan dan Jembatan- Jalan-Jalan Kabupaten	1.635.323.342,00	399.776.200,00	1.235.547.142,00	309,06
2	Beban Pemeliharaan Jalan dan Jembatan- Jembatan-Jembatan pada Jalan Kabupaten	1.435.289.261,00	0,00	1.435.289.261,00	100,00
3	Beban Pemeliharaan Bangunan Air-Bangunan Air Irigasi- Bangunan Pengambilan Irigasi	0,00	1.000.000,00	(1.000.000,00)	(100,00)
4	Beban Pemeliharaan Instalasi- Instalasi Air Bersih/Air Baku- Instalasi Air Permukaan	3.995.000,00	0,00	3.995.000,00	100,00
5	Beban Pemeliharaan Instalasi- Instalasi Air Bersih/Air Baku- Instalasi Air Sumber/Mata Air	6.689.000,00	0,00	6.689.000,00	100,00
6	Beban Pemeliharaan Instalasi- Instalasi Air Bersih/Air Baku- Instalasi Air Bersih/Air Baku Lainnya	2.500.000,00	0,00	2.500.000,00	100,00
7	Beban Pemeliharaan Jaringan- Jaringan Listrik-Jaringan Listrik Lainnya	54.126.125,00	133.605.900,00	(79.479.775,00)	(59,49)
8	Beban Pemeliharaan Jaringan- Jaringan Telepon-Jaringan Telepon Lainnya	0,00	4.000.000,00	(4.000.000,00)	(100,00)
	<b>Jumlah</b>	<b>3.137.922.728,00</b>	<b>538.382.100,00</b>	<b>2.599.540.628,00</b>	<b>482,84</b>

**4. Beban Pemeliharaan Aset Teap Lainnya – LO**

Beban Pemeliharaan Aset Teap Lainnya – LO tahun 2022 sebesar Rp12.190.000,00 sedangkan untuk tahun 2021 sebesar Rp19.408.917,00 terdapat penurunan sebesar Rp7.218.917,00 atau 37,19% dengan rincian sebagai berikut:

**Tabel V.4.44 Rincian Beban Pemeliharaan Aset Teap Lainnya – LO**

No	URAIAN	2022	2021	Kenaikan/ Penurunan	%
		(Rp)	(Rp)	(Rp)	
1	Beban Pemeliharaan Bahan Perpustakaan- Bahan Perpustakaan Tercetak- Buku Umum	9.250.000,00	19.408.917,00	(10.158.917,00)	(52,34)
2	Beban Pemeliharaan Bahan Perpustakaan- Musik-Musik Lainnya	2.940.000,00	0,00	2.940.000,00	0,00
	<b>Jumlah</b>	<b>12.190.000,00</b>	<b>19.408.917,00</b>	<b>(7.218.917,00)</b>	<b>(37,19)</b>

Perbedaan antara Beban Pemeliharaan – LO dengan Belanja Pemeliharaan LRA sebagai mana Tabel dibawah ini:





**CATATAN ATAS LAPORAN KEUANGAN  
PEMERINTAH KABUPATEN SOLOK SELATAN  
TAHUN ANGGARAN 2022**

**AUDITED**

**Tabel V.4.45 Perbedaan Beban Pemeliharaan – LO dengan Belanja Pemeliharaan LRA**

No	URAIAN	LRA	LO	Selisih
		(Rp)	(Rp)	(Rp)
1	Beban Pemeliharaan peralatan dan mesin	1.879.271.791,48	1.629.731.457,00	249.540.334,48
2	Beban Pemeliharaan Gedung dan Bangunan	2.798.163.528,00	2.086.887.572,00	711.275.956,00
3	Beban Pemeliharaan Jalan, Irigasi dan Jaringan	3.153.422.728,00	3.137.922.728,00	15.500.000,00
4	Beban Pemeliharaan Aset Tetap Lainnya	12.190.000,00	12.190.000,00	0,00
<b>Jumlah</b>		<b>7.843.048.047,48</b>	<b>6.866.731.757,00</b>	<b>976.316.290,48</b>

Dari Tabel diatas terdapat perbedaan sebagai berikut:

1. Adanya perbedaan sebesar Rp249.540.334,48 karena adanya pengurangan beban pemeliharaan-LO kapitalisasi ke asset Tetap Peralatan dan mesin.
2. Adanya perbedaan sebesar Rp711.275.956 karena adanya pengurangan beban pemeliharaan gedung dan bangunan kapitalisasi ke asset tetap Gedung dan Bangunan.
3. Adanya perbedaan sebesar Rp15.500.000,00 karea adanya pengurangan beban pemeliharaan – LO kapitalisir ke asset tetap Jalan Irigasi dan Jaringan.

**E. BEBAN PERJALANAN DINAS**

Beban Perjalanan Dinas Kabupaten Solok Selatan Tahun 2022 adalah sebesar Rp41.087.206.641,00 dibandingkan tahun 2021 sebesar Rp39.692.430.561,00 terjadi kenaikan sebesar Rp1.394.776.080,00 atau 3,51 % dapat dirinci sebagai berikut:

**Tabel V.4.46 Rincian Beban Perjalanan Dinas- LO**

No	Uraian	2022	2021	kenaikan/ penurunan	%
		Rp	Rp		
1	Beban Perjalanan Dinas Biasa	9.752.488.666,00	6.820.157.457,00	2.932.331.209,00	43,00
2	Beban Perjalanan Dinas Tetap	94.780.000,00	664.133.000,00	(569.353.000,00)	(85,73)
3	Beban Perjalanan Dinas Dalam Kota	31.228.357.975,00	32.206.460.104,00	(978.102.129,00)	(3,04)
4	Beban Perjalanan Dinas Paket Meeting Dalam Kota	11.580.000,00	0,00	11.580.000,00	100,00
5	Beban Perjalanan Dinas Paket Meeting Luar Kota	0,00	1.680.000,00	(1.680.000,00)	(100,00)
<b>Jumlah</b>		<b>41.087.206.641,00</b>	<b>39.692.430.561,00</b>	<b>1.394.776.080,00</b>	<b>3,51</b>

Perbedaan Beban perjalanan Dinas – LO dengan Belanja Perjalanan Dinas LRA dengan Tabel dibawah ini

**Tabel V.4.47 Perbedaan Beban Perjalanan Dinas- LO dengan Belanja Perjalanan Dinas LRA**

No	URAIAN	LRA	LO	Selisih
		(Rp)	(Rp)	(Rp)
1	Beban Perjalanan Dinas Biasa	9.752.488.666,00	9.752.488.666,00	0,00
2	Beban Perjalanan Dinas Tetap	94.780.000,00	94.780.000,00	0,00
3	Beban Perjalanan Dinas Dalam Kota	31.208.119.975,00	31.228.357.975,00	(20.238.000,00)
4	Beban Perjalanan Dinas Paket Meeting Dalam Kota	11.580.000,00	11.580.000,00	
<b>Jumlah</b>		<b>41.066.968.641,00</b>	<b>41.087.206.641,00</b>	<b>(20.238.000,00)</b>

Dari Tabel diatas terdapat selisih pada perjalanan dinas dalam kota sebesar Rp20.238.000 karena

1. Ada utang perjalanan dinas tahun 2021 pada sebesar Rp. 12.915.000,00 yang mengurangi beban
2. Adanya penambahan beban perjalanan dinas pada Dinas Pendidikan dan Olah Raga sebesar Rp33.153.000,00 berasal dari DAK Non Fisik BOP PAUD dari Kemendikbud

#### **F. BEBAN HIBAH**

Beban Hibah Kabupaten Solok Selatan Tahun 2022 sebesar Rp5.965.116.904,00 dibandingkan tahun 2021 sebesar Rp8.036.995.995,00 terjadi penurunan sebesar Rp2.071.879.091,00 atau (25,78%) dapat dirinci sebagai berikut:

**Tabel V.4.48 Rincian Beban Hibah- LO**

No	Uraian	2022	2021	kenaikan/ penurunan	%
		Rp	Rp		
1	Beban Hibah Barang kepada Pemerintah	0,00	67.073.000,00	(67.073.000,00)	(100,00)
2	Beban Hibah Uang kepada Badan dan Lembaga yang Bersifat Nirlaba, Sukarela dan Sosial yang Dibentuk Berdasarkan Peraturan Perundang-Undangan	1.215.447.460,00	5.437.350.000,00	(4.221.902.540,00)	(77,65)
3	Beban Hibah Barang kepada Badan dan Lembaga yang Bersifat Nirlaba, Sukarela dan Sosial yang Dibentuk Berdasarkan Peraturan Perundang-Undangan	0,00	202.222.000,00	(202.222.000,00)	(100,00)
4	Beban Hibah Uang kepada Badan dan Lembaga Nirlaba, Sukarela dan Sosial yang Telah Memiliki Surat Keterangan Terdaftar	1.320.000.000,00	396.922.100,00	923.077.900,00	232,56
5	Beban Hibah Uang kepada Badan dan Lembaga Nirlaba, Sukarela Bersifat Sosial Kemasyarakatan	200.000.000,00	937.000.000,00	(737.000.000,00)	(78,66)



**CATATAN ATAS LAPORAN KEUANGAN  
PEMERINTAH KABUPATEN SOLOK SELATAN  
TAHUN ANGGARAN 2022**

AUDITED

No	Uraian	2022	2021	kenaikan/ penurunan	%
		Rp	Rp		
6	Beban Hibah Barang kepada Badan dan Lembaga Nirlaba, Sukarela Bersifat Sosial Kemasyarakatan	2.399.420.500,00	199.945.000,00	2.199.475.500,00	1100,04
7	Beban Hibah Bantuan Keuangan Kepada Partai Politik	830.248.944,00	796.483.895,00	33.765.049,00	4,24
	<b>Jumlah</b>	<b>5.965.116.904,00</b>	<b>8.036.995.995,00</b>	<b>(2.071.879.091,00)</b>	<b>(25,78)</b>

Perbedaan beban hibah – LO dengan belanja Hibah LRA sebagai mana Tabel dibawah ini:

**Tabel V.4.49 Perbedaan Beban Hibah- LO dengan Belanja Hibah - LRA**

No	URAIAN	LRA	LO	Selisih
		(Rp)	(Rp)	(Rp)
1	Beban Hibah Uang kepada Badan dan Lembaga yang Bersifat Nirlaba, Sukarela dan Sosial yang Dibentuk Berdasarkan Peraturan Perundang-Undangan	4.611.147.460,00	1.215.447.460,00	3.395.700.000,00
2	Beban Hibah Barang kepada Badan dan Lembaga yang Bersifat Nirlaba, Sukarela dan Sosial yang Dibentuk Berdasarkan Peraturan Perundang-Undangan	0,00	0,00	0,00
3	Beban Hibah Uang kepada Badan dan Lembaga Nirlaba, Sukarela dan Sosial yang Telah Memiliki Surat Keterangan Terdaftar	1.320.000.000,00	1.320.000.000,00	0,00
4	Beban Hibah Uang kepada Badan dan Lembaga Nirlaba, Sukarela Bersifat Sosial Kemasyarakatan	200.000.000,00	200.000.000,00	0,00
5	Belanja Hibah Uang Dana BOS yang Diterima oleh Satdikdas Swasta	2.077.365.400,00	0,00	2.077.365.400,00
6	Beban Hibah Barang kepada Badan dan Lembaga Nirlaba, Sukarela Bersifat Sosial Kemasyarakatan	0,00	2.399.420.500,00	-2.399.420.500,00
7	Beban Hibah Bantuan Keuangan Kepada Partai Politik	830.248.944,00	830.248.944,00	0,00
	<b>Jumlah</b>	<b>9.038.761.804,00</b>	<b>5.965.116.904,00</b>	<b>3.073.644.900,00</b>

Dari tabel diatas terdapat selisih sebesar Rp 3.073.644.900,00 dikarenakan adanya belanja tidak melalui kasda, kas diterima langsung oleh penerima dari kementerian terkait ke rekening sekolah tanpa melalui SP2D, dikarenakan dianggarkan di APBD sehingga pencatatannya di tuangkan dalam LRA dan tidak di dicatat di Laporan Operasional sebesar Rp5.473.065.400,00 dan adanya Beban Hibah Barang kepada Badan dan Lembaga





**CATATAN ATAS LAPORAN KEUANGAN  
PEMERINTAH KABUPATEN SOLOK SELATAN  
TAHUN ANGGARAN 2022**

AUDITED

Nirlaba, Sukarela Bersifat Sosial Kemasyarakatan sebesar Rp2.399.420.500,00 merupakan barang yang akan diserahkan kepada masyarakat pada Dinas Perhubungan yang menambah Laporan Operasional.

**G. BEBAN BANTUAN SOSIAL**

Beban Bantuan Sosial Kabupaten Solok Selatan Tahun 2022 adalah sebesar Rp0,00 dibandingkan dengan tahun 2021 sebesar Rp145.686.080,00 terjadi penurunan sebesar Rp145.686.080,00 atau (100,00 %) dapat dirinci sebagai berikut:

**H. BEBAN PENYUSUTAN DAN AMORTISASI**

Beban Penyusutan dan Amortisasi Kabupaten Solok Selatan Tahun 2022 adalah sebesar Rp137.472.897.465,09 dibandingkan dengan tahun 2021 sebesar Rp137.652.250.857,63 maka terdapat penurunan sebesar Rp179.353.392,54 atau (0,13%) dengan rincian terdiri dari :

**Tabel V.4.50 Rincian Beban Penyusutan dan Amortisasi**

No	URAIAN	2022	2021	kenaikan/ penurunan	%
		(Rp)	(Rp)		
1	Beban Penyusutan Peralatan dan Mesin *)	31.423.635.568,09	29.912.330.021,00	1.511.305.547,09	5,05
2	Beban Penyusutan Gedung Dan Bangunan*)	15.925.659.168,00	13.287.919.048,00	2.637.740.120,00	19,85
3	Beban Penyusutan - Jalan, Irigasi dan Jaringan *)	90.011.224.336,00	91.939.141.422,94	(1.927.917.086,94)	(2,10)
4	Beban Penyusutan Kemitraan dengan Pihak Ketiga-Sewa	0,00	87.155.358,65	(87.155.358,65)	(100,00)
5	Beban Penyusutan Barang Rusak Berat	0,00	2.324.510.627,54	(2.324.510.627,54)	(100,00)
6	Beban Amortisasi Aset Tidak Berwujud-	108.384.387,00	101.194.379,50	7.190.007,50	7,11
<b>Jumlah</b>		<b>137.472.897.465,09</b>	<b>137.652.250.857,63</b>	<b>(179.353.392,54)</b>	<b>(0,13)</b>

**I. BEBAN PENYISIHAN PIUTANG**

Beban Penyisihan Piutang Tahun 2022 adalah sebesar Rp799.037.113,85 dibandingkan dengan tahun 2021 sebesar Rp4.344.677.550,52 terjadi penurunan sebesar Rp3.545.640.436,67 atau (81,61%) . Rincian Beban penyisihan Piutang sebagai berikut:

**Tabel V.4.51 Rincian Beban Penyisihan Piutang - LO**

No	URAIAN	2022	2021	kenaikan/ penurunan	%
		(Rp)	(Rp)		
1	Beban Penyisihan Piutang Pajak Reklame Papan/Billboard/ Videotron/Megatron	(4.275,09)	4.275,09	(8.550,18)	(200,00)
2	Beban Penyisihan Piutang Pajak Penerangan Jalan Sumber Lain	(235.666,76)	317.395,77	(553.062,53)	(174,25)
3	Beban Penyisihan Piutang PBBP2	200.425.342,30	3.770.802.464,76	(3.570.377.122,46)	(94,68)



**CATATAN ATAS LAPORAN KEUANGAN  
PEMERINTAH KABUPATEN SOLOK SELATAN  
TAHUN ANGGARAN 2022**

**AUDITED**

No	URAIAN	2022	2021	kenaikan/ penurunan	%
		(Rp)	(Rp)		
4	Beban Penyisihan Piutang Retribusi Pelayanan Pasar	345.219.472,00	267.545.746,00	77.673.726,00	29,03
5	Beban Penyisihan Piutang Retribusi Pengawasan dan Pengendalian Menara Telekomunikasi	(948.642,19)	309.529,69	(1.258.171,88)	(406,48)
6	Beban Penyisihan Piutang Tuntutan Ganti Kerugian Daerah Terhadap Pegawai Negeri Bukan Bendahara atau Pejabat Lain	28.124.000,00	227.166.974,00	(199.042.974,00)	(87,62)
7	Beban Penyisihan Piutang Pendapatan Denda atas Keterlambatan Pelaksanaan Pekerjaan	36.699.917,11	44.675.807,97	(7.975.890,86)	(17,85)
8	Beban Penyisihan Piutang Pendapatan BLUD	35.825.040,98	33.855.357,24	1.969.683,74	5,82
9	Beban Penyisihan Piutang Pendapatan Dana Kapitasi JKN pada FKTP	413.444,00	0,00	413.444,00	0,00
10	Beban Penyisihan Bagian Lancar Tuntutan Ganti Kerugian Daerah Terhadap Pegawai Negeri Bukan Bendahara atau Pejabat Lain	153.609.579,00	0,00	153.609.579,00	0,00
11	Beban Penyisihan Piutang Pendapatan Lainnya	(91.097,50)	0,00	(91.097,50)	0,00
	<b>Jumlah</b>	<b>799.037.113,85</b>	<b>4.344.677.550,52</b>	<b>(3.545.640.436,67)</b>	<b>(81,61)</b>

**J. BEBAN TRANSFER**

Beban Transfer Tahun 2022 adalah sebesar Rp49.467.550.012,00 jika dibandingkan dengan tahun 2021 sebesar Rp47.924.603.986,00 terjadi kenaikan sebesar Rp1.542.946.026,00 atau 3,22% dengan rincian sebagai berikut:

**Tabel V.4.52 Rincian Beban Transfer**

No	URAIAN	2022	2021	kenaikan/ penurunan	%
		(Rp)	(Rp)		
1	Beban Transfer Bagi Hasil Pajak Daerah Kepada Pemerintahan desa	976.804.695,00	1.523.269.686,00	(546.464.991,00)	(35,87)
2	Beban Bagi Hasil Retribusi Daerah Kabupaten/Kota Kepada Pemerintah Desa	289.681.817,00	159.160.580,00	130.521.237,00	82,01
3	Beban Bantuan Keuangan Umum Daerah Provinsi atau Kabupaten/Kota ke Desa	48.201.063.500,00	46.242.173.720,00	1.958.889.780,00	4,24
	<b>Jumlah</b>	<b>49.467.550.012,00</b>	<b>47.924.603.986,00</b>	<b>1.542.946.026,00</b>	<b>3,22</b>



**CATATAN ATAS LAPORAN KEUANGAN  
PEMERINTAH KABUPATEN SOLOK SELATAN  
TAHUN ANGGARAN 2022**

**AUDITED**

**Tabel V.4.53 Perbedaan Beban Transfer-LO dengan Belanja Transfer LRA**

No	URAIAN	LRA	LO	Selisih
		(Rp)	(Rp)	(Rp)
1	Beban Transfer Bagi Hasil Pajak Daerah Kepada Pemerintahan desa	923.276.367,00	976.804.695,00	(53.528.328,00)
2	Beban Bagi Hasil Retribusi Daerah Kabupaten/Kota Kepada Pemerintah Desa	171.747.312,00	289.681.817,00	(117.934.505,00)
3	Beban Bantuan Keuangan Umum Daerah Provinsi atau Kabupaten/Kota ke Desa	48.201.063.500,00	48.201.063.500,00	0,00
<b>Jumlah</b>		<b>49.296.087.179,00</b>	<b>49.467.550.012,00</b>	<b>(171.462.833,00)</b>

Dari tabel diatas terdapat selisih sebagai berikut:

1. Adanya perbedaan sebesar Rp53.528.328,00 Beban Transfer Bagi Hasil Pajak Daerah Kepada Pemerintahan desa krena adanya utang tahun 2021 yang dibayar ditahun 2021 sebesar Rp.161.296.184,00 dan adanya utang yang muncul tahun 2022 yang akan dibayar tahun 2023 sebesar Rp. 214.824.512,00
2. Adanya perbedaan sebesar Rp117.934.505,00 Beban Bagi Hasil Retribusi Daerah Kabupaten/Kota Kepada Pemerintah Desa karena adanya utang tahun 2021 yang dibayar tahun 2022 sebesar Rp.25.281.836,00 dan adanya utang tahun 2022 yang akan dibayar tahun 2023 sebesar Rp143.216.341,00

**K. BEBAN LAIN-LAIN**

Beban Lain - lain Kabupaten Solok Selatan Tahun 2022 adalah sebesar Rp4.592.976.904,72 dibandingkan dengan tahun 2021 sebesar Rp4.694.973.227,00 terjadi penurunan sebesar Rp101.996.322,28 atau (2,17%). Dengan rincian sebagai berikut:

**Tabel V.4.54 Rincian Beban lain-lain**

No	URAIAN	2022	2021	kenaikan/ penurunan	%
		(Rp)	(Rp)		
1	Beban Penurunan Nilai Investasi	772.276.160,00		772.276.160,00	0,00
2	Beban Lain-lain	3.820.700.744,72	4.694.973.227	(874.272.482,28)	(18,62)
<b>Jumlah</b>		<b>4.592.976.904,72</b>	<b>4.694.973.227,00</b>	<b>(101.996.322,28)</b>	<b>(2,17)</b>

Beban Lain-lain yang merupakan reklasifikasi dari Aset tetap yang tidak dimasukan sebagai aset tetap dalam neraca dan beban penurunan nilai investasi dan adanya penyertaan Modal Ke PDAM

<b>5.4.3 Surplus/Defisit Operasional</b>	<b>31 Des 2022 (Rp)</b>	<b>31 Des 2021 (Rp)</b>
	<b>101.176.189.493,87</b>	<b>45.002.116.016,30</b>

Surplus/Defisit Operasional adalah jumlah pendapatan-LO setelah dikurangi dengan beban operasional. Surplus/Defisit Operasional Tahun 2022 adalah sebesar Rp101.176.189.493,87





**CATATAN ATAS LAPORAN KEUANGAN  
PEMERINTAH KABUPATEN SOLOK SELATAN  
TAHUN ANGGARAN 2022**

**AUDITED**

dibandingkan dibandingkan dengan Surplus/Defisit Operasional Tahun 2021 sebesar Rp45.002.116.016,30 terdapat kenaikan sebesar Rp56.174.073.477,57 atau 124,83 %.

5.4.4 Surplus/Defisit Sebelum Pos Luar Biasa	31 Des 2022 (Rp)	31 Des 2021 (Rp)
	90.366.952.008,87	31.863.770.581,42

Surplus/Defisit sebelum pos luar biasa tahun 2022 adalah sebesar Rp90.366.952.008,87 Jika dibandingkan dengan tahun 2021 sebesar Rp31.863.770.581,42 terjadi kenaikan sebesar Rp58.503.181.427,45 atau 183,60%.

Pos Luar Biasa tahun 2022 sebesar Rp840.000.000,00 dan Pos Luar Biasa Tahun 2021 sebesar Rp. 641.815.000,00 terdapat penurunan sebesar Rp198.185.000,00 atau 30,88% merupakan beban tak terduga

5.4.5 Surplus/Defisit LO	31 Des 2022 (Rp)	31 Des 2021 (Rp)
	89.526.952.008,87	31.221.955.681,42

Surplus/Defisit LO Kabupaten Solok Selatan tahun 2022 sebesar Rp89.526.952.008,87 Jika dibandingkan dengan 2021 sebesar Rp31.221.955.681,42 terjadi kenaikan sebesar Rp58.304.996.427,45 atau 186,74% dengan rincian perhitungan sebagai berikut:

**Tabel V.4.55 Surplus/Defisit-LO**

Uraian	Tahun 2022	Tahun 2021	kenaikan/ penurunan	%
	Rp	Rp		
Pendapatan- LO	894.874.584.431,14	833.913.747.686,00	60.960.836.745,14	7,31
Beban	-793.698.394.937,27	-788.911.631.669,70	-4.786.763.267,57	0,61
<b>Surplus / Defisit dari Operasi</b>	<b>101.176.189.493,87</b>	<b>45.002.116.016,30</b>	<b>56.174.073.477,57</b>	<b>124,83</b>
Surplus dari Kegiatan Non Operasional Lainnya – LO	0,00	-13.138.345.434,88	13.138.345.434,88	-100
Defisit Penjualan Aset Non Lancar – LO	0,00	0,00	0,00	0,00
Defisit dari Kegiatan Non Operasional Lainnya – LO	-10.809.237.485,00	0,00	-10.809.237.485,00	0,00
<b>Surplus/Defisit Non Operasional</b>	<b>-10.809.237.485,00</b>	<b>-13.138.345.434,88</b>	<b>2.329.107.949,88</b>	<b>-17,73</b>
<b>Surplus / Defisit Sebelum Pos Luar Biasa</b>	<b>90.366.952.008,87</b>	<b>31.863.770.581,42</b>	<b>58.503.181.427,45</b>	<b>183,60</b>
Beban Luar Biasa – LO	-840.000.000,00	-641.815.000,00	-198.185.000,00	-30,88
<b>Surplus / Defisit –LO</b>	<b>89.526.952.008,87</b>	<b>31.221.955.581,42</b>	<b>58.304.996.427,45</b>	<b>186,74</b>



**CATATAN ATAS LAPORAN KEUANGAN  
PEMERINTAH KABUPATEN SOLOK SELATAN  
TAHUN ANGGARAN 2022**

**AUDITED**

## **5.5 LAPORAN ARUS KAS**

Laporan Arus Kas sampai dengan 31 Desember 2022 disusun berdasarkan basis Laporan Realisasi Anggaran.

### **5.5.1. Arus Kas Dari Aktivitas Operasi**

	<b>31 Desember 2022 (Rp)</b>	<b>31 Desember 2021 (Rp)</b>
<b>Arus Kas Masuk</b>	<b>839.801.556.539,10</b>	<b>817.173.079.386,00</b>
<b>Arus Kas Keluar</b>	<b>655.371.333.571,10</b>	<b>651.402.525.883,95</b>
<b>Arus Kas Bersih dari Aktivitas Operasi</b>	<b>184.430.222.968,00</b>	<b>165.770.553.502,05</b>

Aktivitas operasi adalah aktivitas penerimaan dan pengeluaran kas yang ditujukan untuk kegiatan operasional pemerintah selama satu periode akuntansi. Arus kas bersih dari aktivitas operasi mencerminkan kemampuan pemerintah dalam menghasilkan kas yang cukup untuk membiayai aktivitas operasional.

Arus Kas Masuk Aktivitas Operasi Laporan Arus Kas sampai dengan 31 Desember 2022 sebesar Rp839.801.556.539,10 sedangkan sampai dengan 31 Desember 2021 sebesar Rp817.173.079.386,00 atau terjadi peningkatan arus kas masuk dari aktivitas operasi sebesar Rp22.628.477.153,10 atau naik 2,77%.

Sementara itu, Arus Kas Keluar Aktivitas Operasi Laporan Arus Kas sampai dengan 31 Desember 2022 sebesar Rp655.371.333.571,10 sedangkan sampai dengan 31 Desember 2021 sebesar Rp651.402.525.883,95 atau terjadi kenaikan arus kas keluar dari aktivitas operasi sebesar Rp3.968.807.687,15 atau naik 0,61%.

Sehingga Arus Kas Bersih Aktivitas Operasi sampai dengan 31 Desember 2022 sebesar Rp184.430.222.968,00 sedangkan Arus Kas Bersih sampai dengan 31 Desember 2021 sebesar Rp165.770.553.502,05 atau terjadi peningkatan Arus Kas Bersih Aktivitas Operasi sebesar Rp18.659.669.465,95 atau naik sebesar 11,26%.

#### **5.5.1.1 Arus Kas Masuk Aktivitas Operasi**

Sampai dengan 31 Desember 2022 Arus Kas Masuk dari aktivitas operasi pada Laporan Arus Kas sebesar Rp839.801.556.539,10 Sementara realisasi pendapatan pada Laporan Realisasi Anggaran sebesar Rp884.655.899.039,10 dimana terdapat selisih sebesar Rp44.854.342.500,00 dengan rincian sebagai berikut:

No	Uraian	LAK	LRA	SELISIH
		Rp	Rp	
1	Penerimaan Pajak Daerah	11.006.714.870,10	11.006.714.870,10	0,00
2	Penerimaan Retribusi Daerah	2.354.215.128,00	2.354.215.128,00	0,00
3	Penerimaan Hasil Pengelolaan Kekayaan Daerah yang Dipisahkan	2.415.762.950,00	2.415.762.950,00	0,00
4	Penerimaan Lain-lain PAD Yang Sah	74.584.228.998,00	76.344.355.098,00	(1.760.126.100,00)
5	Penerimaan Dana Bagi Hasil Pajak	51.482.886.775,00	51.482.886.775,00	0,00
6	Penerimaan Dana Bagi Hasil Sumber daya alam	18.897.650.392,00	18.897.650.392,00	0,00



**CATATAN ATAS LAPORAN KEUANGAN  
PEMERINTAH KABUPATEN SOLOK SELATAN  
TAHUN ANGGARAN 2022**

**AUDITED**

No	Uraian	LAK	LRA	SELISIH
		Rp	Rp	
7	Penerimaan Dana Alokasi umum	436.897.960.562,00	436.897.960.562,00	0,00
8	Penerimaan Dana Alokasi Khusus	163.261.780.880,00	168.734.846.280,00	(5.473.065.400,00)
9	Penerimaan Dana Otonomi Khusus	0,00	0,00	0,00
10	Penerimaan Dana Penyesuaian	0,00	37.621.151.000,00	(37.621.151.000,00)
11	Penerimaan Bagi Hasil Pajak	59.572.147.878,00	59.572.147.878,00	0,00
12	Penerimaan Bagi Hasil Lainnya	11.500.000.000,00	11.500.000.000,00	0,00
13	Penerimaan Hibah	0,00	0,00	0,00
14	Penerimaan Lainnya	7.828.208.106,00	7.828.208.106,00	0,00
	<b>JUMLAH</b>	<b>839.801.556.539,10</b>	<b>884.655.899.039,10</b>	<b>(44.854.342.500,00)</b>

Selisih antara Arus Kas Masuk dari aktivitas operasi pada Laporan Arus Kas dengan realisasi pendapatan pada Laporan Realisasi Anggaran sebesar Rp44.854.342.500,00 dapat dijelaskan sebagai berikut:

1. Penerimaan Lain-lain PAD yang Sah di Laporan Arus Kas sebesar Rp74.584.897.335,00 sedangkan Lain-lain PAD yang Sah di Laporan Realisasi Anggaran sebesar Rp76.334.678.791,00. Dengan demikian terdapat selisih sebesar Rp1.760.126.100,00. Selisih tersebut disebabkan karena Penjualan atas peralatan dan mesin sebesar Rp1.735.201.100,00 dan Penjualan Aset lainnya sebesar Rp24.925.000,00 tidak termasuk dilaporkan dalam arus kas masuk aktivitas operasi pada Laporan Arus Kas, sementara pendapatan Lain-lain PAD Yang Sah pada Laporan Realisasi Anggaran sudah termasuk pendapatan tersebut.
2. Penerimaan Dana Alokasi Khusus di Laporan Arus Kas sebesar Rp 163.261.780.880,00 sedangkan Penerimaan Dana Alokasi Khusus di Laporan Realisasi Anggaran sebesar Rp168.734.846.280,00. Dengan demikian terdapat selisih sebesar Rp5.473.065.400,00. Selisih tersebut disebabkan karena BOS Swasta sebesar Rp2.077.365.400,00 dan BOP PAUD sebesar Rp3.395.700.000,00 tidak termasuk dilaporkan dalam arus kas masuk aktivitas operasi pada Laporan Arus Kas, sementara Penerimaan Dana Alokasi Khusus pada Laporan Realisasi Anggaran sudah termasuk penerimaan tersebut.
3. Penerimaan Dana penyesuaian di Laporan Arus Kas sebesar Rp0,00 sementara di Laporan Realisasi Anggaran sebesar Rp37.621.151.000,00 dengan demikian terdapat selisih sebesar Rp37.621.151.000,00. Selisih tersebut adalah pendapatan dana desa sebesar Rp37.621.151.000,00. Selisih tersebut disebabkan karena sesuai dengan Surat Edaran Menteri Dalam Negeri Nomor 910/6966/SJ tanggal 30 Desember 2020 tentang Petunjuk Teknis Penganggaran, Pelaksanaan dan Penatausahaan serta Pertanggungjawaban Dana Desa oleh Kabupaten/Kota pada Anggaran Pendapatan dan Belanja Daerah huruf C menyatakan bahwa pendapatan dana desa dan belanja bantuan keuangan ke desa disajikan dalam Laporan Realisasi Anggaran (LRA) dan Catatan Atas laporan Keuangan (CaLK).

Arus Kas Masuk Aktivitas Operasi Laporan Arus Kas sampai dengan 31 Desember 2022 sebesar Rp839.801.556.539,10 sedangkan sampai dengan 31 Desember 2021 sebesar Rp817.173.079.386,00 atau terjadi peningkatan arus kas masuk dari aktivitas operasi sebesar Rp22.628.477.153,10 atau naik 2,77%. Dengan rincian sebagai berikut:





**CATATAN ATAS LAPORAN KEUANGAN  
PEMERINTAH KABUPATEN SOLOK SELATAN  
TAHUN ANGGARAN 2022**

**AUDITED**

No	Uraian	2022	2021	Kenaikan / Penurunan	%
		(Rp)	(Rp)		
1	Penerimaan Pajak Daerah	11.006.714.870,10	16.500.169.327,00	(5.493.454.456,90)	(33,29)
2	Penerimaan Retribusi Daerah	2.354.215.128,00	1.235.018.343,00	1.119.196.785,00	90,62
3	Penerimaan Hasil Pengelolaan Kekayaan Daerah yang Dipisahkan	2.415.762.950,00	1.700.551.019,00	715.211.931,00	42,06
4	Penerimaan Lain-lain PAD Yang Sah	74.584.228.998,00	59.649.967.559,00	14.934.261.439,00	25,04
5	Penerimaan Dana Bagi Hasil Pajak	51.482.886.775,00	37.537.868.415,00	13.945.018.360,00	37,15
6	Penerimaan Dana Bagi Hasil Sumber daya alam	18.897.650.392,00	14.837.087.066,00	4.060.563.326,00	27,37
7	Penerimaan Dana Alokasi umum	436.897.960.562,00	437.174.072.000,00	(276.111.438,00)	(0,06)
8	Penerimaan Dana Alokasi Khusus	163.261.780.880,00	143.243.038.502,00	20.018.742.378,00	13,98
9	Penerimaan Dana Otonomi Khusus	0,00	0,00	0,00	0,00
10	Penerimaan Dana Penyesuaian	0,00	8.567.934.000,00	(8.567.934.000,00)	(100,00)
11	Penerimaan Bagi Hasil Pajak	59.572.147.878,00	49.536.830.420,00	10.035.317.458,00	20,26
12	Penerimaan Bagi Hasil Lainnya	11.500.000.000,00	0,00	11.500.000.000,00	0,00
13	Penerimaan Hibah	0,00	21.750.000.000,00	(21.750.000.000,00)	(100,00)
14	Penerimaan Lainnya	7.828.208.106,00	25.440.542.735,00	(17.612.334.629,00)	100,00
	<b>Jumlah Arus Kas Masuk</b>	<b>839.801.556.539,10</b>	<b>817.173.079.386,00</b>	<b>22.628.477.153,10</b>	<b>2,77</b>

#### 5.5.1.2 Arus Kas Keluar Aktivitas Operasi

Arus Kas Keluar dari aktivitas operasi pada Laporan Arus Kas sebesar Rp655.371.333.571,10 sedangkan di Laporan Realisasi Anggaran sebesar Rp698.465.549.971,10. Sehingga terdapat selisih sebesar Rp43.094.216.400,00 dengan rincian sebagai berikut:

No	Uraian	LAK	LRA	SELISIH
		(Rp)	(Rp)	
1	Pembayaran Pegawai	375,198,145,727.83	375,198,145,727.83	0.00
2	Pembayaran Barang	224,250,350,259.27	224,250,350,259.27	0.00
3	Pembayaran Hibah	3,565,696,404.00	9,038,761,804.00	(5,473,065,400.00)
4	Pembayaran Bantuan Sosial	0.00	0.00	0.00
5	Pembayaran Tak Terduga	3,061,054,001.00	3,061,054,001.00	0.00
6	Pembayaran Bagi hasil Pajak	923,276,367.00	923,276,367.00	0.00
7	Pembayaran Bagi hasil Retribusi	171,747,312.00	171,747,312.00	0.00
8	Pembayaran Bagi Hasil Pendapatan Lainnya	0.00	0.00	0.00
9	Pembayaran Transfer bantuan Keuangan ke Desa dan Partai Politik	48,201,063,500.00	85,822,214,500.00	(37,621,151,000.00)
	<b>Jumlah</b>	<b>655,371,333,571.10</b>	<b>698,465,549,971.10</b>	<b>(43,094,216,400.00)</b>

Selisih sebesar Rp43.094.216.400,00 dapat dijelaskan sebagai berikut:

1. Pembayaran Transfer bantuan Keuangan ke Desa pada Laporan Arus Kas dengan Transfer Bantuan Keuangan ke Desa pada Laporan Realisasi Anggaran, dimana transfer bantuan keuangan ke desa sebesar Rp37.621.151.000,00 tidak dilaporkan dalam Laporan



**CATATAN ATAS LAPORAN KEUANGAN  
PEMERINTAH KABUPATEN SOLOK SELATAN  
TAHUN ANGGARAN 2022**

**AUDITED**

Arus Kas sesuai dengan Surat Edaran Menteri Dalam Negeri Nomor 910/6966/SJ tanggal 30 Desember 2020 tentang Petunjuk Teknis Penganggaran, Pelaksanaan dan Penatausahaan serta Pertanggungjawaban Dana Desa oleh Kabupaten/Kota pada Anggaran Pendapatan dan Belanja Daerah huruf C menyatakan bahwa pendapatan dana desa dan belanja bantuan keuangan ke desa disajikan dalam Laporan Realisasi Anggaran (LRA) dan Catatan Atas laporan Keuangan (CaLK).

2. Pengeluaran untuk pembayaran hibah kepada sekolah swasta dan BOP PAUD juga tidak tidak laporkan dalam arus kas keluar aktivitas operasi sebesar Rp5.473.065.400,00

Jika dibandingkan dengan arus kas keluar aktivitas operasi pada Laporan Arus Kas Tahun 2021, terdapat kenaikan sebesar Rp3.968.807.687,15 atau turun sebesar 0,61%, dengan rincian sebagai berikut:

No	Uraian	2022	2021	Kenaikan / Penurunan	%
		(Rp)	(Rp)		
1	Pembayaran Pegawai	375,198,145,727.83	372,832,719,871.00	2,365,425,856.83	0.63
2	Pembayaran Barang	224,250,350,259.27	221,928,878,307.95	2,321,471,951.32	1.05
3	Pembayaran Hibah	3,565,696,404.00	7,969,922,995.00	(4,404,226,591.00)	(55.26)
4	Pembayaran Bantuan Sosial	0.00	145,686,080.00	(145,686,080.00)	100.00
5	Pembayaran Tak Terduga	3,061,054,001.00	641,815,000.00	2,419,239,001.00	376.94
6	Pembayaran Bagi hasil Pajak	923,276,367.00	1,507,451,166.00	(584,174,799.00)	(38.75)
7	Pembayaran Bagi hasil Retribusi	171,747,312.00	133,878,744.00	37,868,568.00	28.29
8	Pembayaran Bagi Hasil Pendapatan Lainnya	0.00	0.00	0.00	0.00
9	Pembayaran Transfer bantuan Keuangan ke Desa	48,201,063,500.00	46,242,173,720.00	1,958,889,780.00	4.24
<b>Jumlah Arus Kas Keluar</b>		<b>655,371,333,571.10</b>	<b>651,402,525,883.95</b>	<b>3,968,807,687.15</b>	<b>0.61</b>

#### 5.5.1.3 Arus Kas Bersih Aktivitas Operasi

Arus Kas Bersih Aktivitas Operasi sampai dengan 31 Desember 2022 sebesar Rp184.415.794.978,00 sedangkan Arus Kas Bersih sampai dengan 31 Desember 2021 sebesar Rp165.820.251.002,05 atau terjadi peningkatan Arus Kas Bersih Aktivitas Operasi sebesar Rp18.645.241.475,95 atau naik sebesar 11,25%.

#### 5.5.2. Arus Kas Dari Aktivitas Investasi

	31 Desember 2022 (Rp)	31 Desember 2021 (Rp)
<b>Arus Kas Masuk</b>	<b>1,760,126,100.00</b>	<b>1,374,147,599.00</b>
<b>Arus Kas Keluar</b>	<b>202,572,297,511.67</b>	<b>127,546,936,090.00</b>
<b>Arus Kas Bersih dari Aktivitas Investasi</b>	<b>(200,812,171,411.67)</b>	<b>(126,172,788,491.00)</b>

Aktivitas investasi adalah aktivitas penerimaan dan pengeluaran kas yang ditujukan untuk memperoleh atau melepaskan aset tetap serta investasi lainnya yang tidak termasuk dalam setara kas. Arus kas dari aktivitas investasi bertujuan untuk meningkatkan dan mendukung pelayanan pemerintah kepada masyarakat dimasa yang akan datang.





**CATATAN ATAS LAPORAN KEUANGAN  
PEMERINTAH KABUPATEN SOLOK SELATAN  
TAHUN ANGGARAN 2022**

**AUDITED**

Arus Kas Masuk Aktivitas Investasi Laporan Arus Kas sampai dengan 31 Desember 2022 sebesar Rp1.760.126.100,00 sedangkan sampai dengan 31 Desember 2021 sebesar Rp1.374.147.599,00 atau terjadi peningkatan arus kas masuk dari aktivitas investasi sebesar Rp385.978.501,00 atau turun naik sebesar 28,09%.

Sementara itu, Arus Kas Keluar Aktivitas Investasi Laporan Arus Kas sampai dengan 31 Desember 2022 sebesar Rp202.572.297.511,67 sedangkan sampai dengan 31 Desember 2021 sebesar Rp127.546.936.090,00 atau terjadi penurunan arus kas keluar dari aktivitas investasi sebesar Rp75.025.361.421,67,00 atau turun 58,82%.

Sehingga, Arus Kas Bersih Aktivitas Investasi sampai dengan 31 Desember 2022 sebesar (Rp200.812.171.411,67) sedangkan Arus Kas Bersih sampai dengan 31 Desember 2021 sebesar (Rp126.172.788.491,00) atau terjadi penurunan Arus Kas Bersih Aktivitas Investasi sebesar Rp74.639.382.920,67 atau turun sebesar 59,16%.

#### 5.5.2.1 Arus Kas Masuk Dari Aktivitas Investasi

Arus Kas Masuk dari aktivitas Investasi pada Laporan Arus Kas sebesar Rp1.760.126.100,00 sementara realisasi pendapatan pada Laporan Realisasi Anggaran sebesar Rp0,00. Dimana terdapat selisih sebesar Rp1.760.126.100,00 dengan rincian sebagai berikut:

No	Uraian	LAK (Rp)	LRA (Rp)	SELISIH
1	Penjualan Atas tanah	0.00	0.00	0.00
2	Penjualan Atas Peralatan dan Mesin	1,735,201,100.00	0.00	1,735,201,100.00
3	Penjualan Atas Gedung dan Bangunan	0.00	0.00	0.00
4	Penjualan Aset Lainnya	24,925,000.00	0.00	24,925,000.00
<b>JUMLAH</b>		<b>1,760,126,100.00</b>	<b>0.00</b>	<b>1,760,126,100.00</b>

Perbedaan antara Arus Kas Masuk dari aktivitas Investasi pada Laporan Arus Kas dengan realisasi pendapatan pada Laporan Realisasi Anggaran dapat dijelaskan bahwa Penjualan Aset Tetap di Laporan Arus Kas sebesar Rp1.760.126.100,00 merupakan penjualan atas aset yang dilelang tahun 2021, dimana dalam Laporan Arus Kas dilaporkan sebagai Penjualan Aset Tetap sedangkan di Laporan Realisasi Anggaran dilaporkan pada Lain-lain Pendapatan Daerah Yang Sah.

Jika dibandingkan dengan arus kas keluar aktivitas investasi pada Laporan Arus Kas Tahun 2020, terdapat peningkatan sebesar Rp385.978.501,00 atau naik sebesar 28,09%, dengan rincian sebagai berikut :

No	Uraian	2022 (Rp)	2021 (Rp)	Kenaikan / Penurunan	%
1	Penjualan Atas tanah	0.00	0.00	0.00	0.00
2	Penjualan Atas Peralatan dan Mesin	1,735,201,100.00	1,327,472,599.00	407,728,501.00	30.71
3	Penjualan Atas Gedung dan Bangunan	0.00	800,000.00	(800,000.00)	(100.00)
4	Penjualan Aset Lainnya	24,925,000.00	45,875,000.00	(20,950,000.00)	(45.67)
5	Penerimaan Kembali Investasi Non Permanen	0.00	0.00	0.00	0.00
<b>Jumlah Arus Kas Masuk</b>		<b>1,760,126,100.00</b>	<b>1,374,147,599.00</b>	<b>385,978,501.00</b>	<b>28.09</b>





**CATATAN ATAS LAPORAN KEUANGAN  
PEMERINTAH KABUPATEN SOLOK SELATAN  
TAHUN ANGGARAN 2022**

**AUDITED**

#### 5.5.2.2 Arus Keluar Dari Aktivitas Investasi

Arus Kas Keluar dari aktivitas investasi pada Laporan Arus Kas sebesar Rp202.572.297.511,67,00 sama halnya dengan realisasi belanja pada Laporan Realisasi Anggaran sebesar Rp202.572.297.511,67,00 dengan rincian sebagai berikut:

No	Uraian	LAK (Rp)	LRA (Rp)	SELISIH
1	Perolehan Tanah	11,111,952,077.00	11,111,952,077.00	0.00
2	Perolehan Peralatan dan Mesin	31,337,496,900.00	31,337,496,900.00	0.00
3	Perolehan Gedung dan Bangunan	69,288,671,660.08	69,288,671,660.08	0.00
4	Perolehan Jalan, irigasi dan Jaringan	89,128,228,699.59	89,128,228,699.59	0.00
5	Perolehan Aset Tetap Lainnya	1,205,948,175.00	1,205,948,175.00	0.00
6	Penyertaan Modal Pemerintah Daerah	500,000,000.00	500,000,000.00	0.00
<b>JUMLAH</b>		<b>202,572,297,511.67</b>	<b>202,572,297,511.67</b>	<b>0.00</b>

Jika dibandingkan dengan arus kas keluar aktivitas investasi pada Laporan Arus Kas Tahun 2020, terdapat kenaikan sebesar Rp75,025,361,421.67 atau naik sebesar 58.82%, dengan rincian sebagai berikut:

No	Uraian	2022 (Rp)	2021 (Rp)	Kenaikan / Penurunan	%
1	Perolehan Tanah	11,111,952,077.00	18,254,516,800.00	(7,142,564,723.00)	(39.13)
2	Perolehan Peralatan dan Mesin	31,337,496,900.00	24,156,830,388.00	7,180,666,512.00	29.73
3	Perolehan Gedung dan Bangunan	69,288,671,660.08	20,600,007,739.00	48,688,663,921.08	236.35
4	Perolehan Jalan, irigasi dan Jaringan	89,128,228,699.59	62,841,156,713.00	26,287,071,986.59	41.83
5	Perolehan Aset Tetap Lainnya	1,205,948,175.00	1,194,424,450.00	11,523,725.00	0.96
6	Penyertaan Modal Pemerintah Daerah	500,000,000.00	500,000,000.00	0.00	0.00
<b>Jumlah Arus Kas Keluar</b>		<b>202,572,297,511.67</b>	<b>127,546,936,090.00</b>	<b>75,025,361,421.67</b>	<b>58.82</b>

#### 5.5.2.3 Arus Kas Bersih Dari Aktivitas Investasi

Arus Kas Bersih Aktivitas Investasi sampai dengan 31 Desember 2022 sebesar (Rp200.812.171.411,67) sedangkan Arus Kas Bersih sampai dengan 31 Desember 2021 sebesar (Rp126.172.788.491,00) atau terjadi peningkatan Arus Kas Bersih Aktivitas Investasi sebesar Rp74.639.382.920, 67 atau naik 59,16%.

#### 5.5.3. Arus Kas Dari Aktivitas Pendanaan

	31 Des 2022 (Rp)	31 Des 2021 (Rp)
Arus Kas Masuk	0,00	0,00
Arus Kas Keluar	0,00	0,00
Arus Kas Bersih dari Aktivitas Pendanaan	0,00	0,00

Aktivitas Pendanaan adalah aktivitas penerimaan dan pengeluaran kas yang berhubungan dengan pemberian piutang jangka panjang dan/atau pelunasan utang jangka panjang yang



**CATATAN ATAS LAPORAN KEUANGAN  
PEMERINTAH KABUPATEN SOLOK SELATAN  
TAHUN ANGGARAN 2022**

**AUDITED**

mengakibatkan perubahan dalam jumlah dan komposisi piutang jangka panjang dan/atau utang jangka panjang. Aktivitas ini menggambarkan kemampuan pemerintah untuk memanfaatkan surplus atau menutup defisit anggaran.

Arus kas bersih dari aktivitas pendanaan adalah selisih antara Arus kas masuk dan Arus kas keluar. Selama tahun 2019, Pemerintah Kabupaten Solok Selatan tidak melaksanakan aktivitas pendanaan, baik penerimaan maupun pengeluaran aktivitas pendanaan.

#### **5.5.4. Arus Kas Dari Aktivitas Transitoris**

	<b>31 Desember 2022</b>	<b>31 Desember 2021</b>
	<b>(Rp)</b>	<b>(Rp)</b>
<b>Arus Kas Masuk</b>	<b>55.709.715.503,54</b>	<b>44.312.163.084,00</b>
<b>Arus Kas Keluar</b>	<b>55.883.671.277,54</b>	<b>44.238.452.069,00</b>
<b>Arus Kas Bersih dari Aktivitas Transitoris</b>	<b>(173.955.774,00)</b>	<b>73.711.015,00</b>

Aktivitas transitoris adalah aktivitas penerimaan dan pengeluaran kas yang tidak termasuk dalam aktivitas operasi, investasi, dan pendanaan. Arus kas dari aktivitas transitoris mencerminkan penerimaan dan pengeluaran kas bruto yang tidak mempengaruhi pendapatan, Beban, dan pendanaan pemerintah. Penerimaan dan pengeluaran kas ini terjadi sehubungan dengan adanya potongan atau pungutan oleh Pemerintah Daerah atas pembayaran yang dilakukannya. Uang yang dipungut atau dipotong dari pembayaran yang dilakukan pemerintah ini bukan hak Pemerintah Daerah tetapi merupakan milik pihak ketiga.

##### **5.5.4.1. Arus Kas Masuk Dari Aktivitas Transitoris**

Arus Kas Masuk dari aktivitas transitoris pada Laporan Arus Kas sampai dengan 31 Desember 2022 adalah sebesar Rp55.709.715.503,54. Jika dibandingkan dengan arus kas masuk aktivitas transitoris pada Laporan Arus Kas 31 Desember 2021 sebesar Rp44.312.163.084,00 terdapat peningkatan sebesar Rp11.397.552.419,54 atau sebesar 25,72%, dengan rincian sebagai berikut:

No	Uraian	2022	2021	Kenaikan/ Penurunan	%
		(Rp)	(Rp)		
1	Penerimaan Perhitungan Pihak Ketiga (PFK)	55.672.597.374,54	44.270.899.448,00	11.401.697.926,54	25,75
2	Penerimaan Sisa Lebih Salur BOS	0,00	41.263.636,00	(41.263.636,00)	100,00
3	Penerimaan Jasa Giro BOS Swasta Yang Harus Dikembalikan	2.866.179,00	0,00	2.866.179,00	0,00
4	Penerimaan Jasa Giro Pemerintah Nagari dan Entitas Lain Yang Harus Dikembalikan	34.251.950,00	0,00	34.251.950,00	0,00
<b>Jumlah Arus Kas Masuk</b>		<b>55.709.715.503,54</b>	<b>44.312.163.084,00</b>	<b>11.397.552.419,54</b>	<b>25,72</b>



**CATATAN ATAS LAPORAN KEUANGAN  
PEMERINTAH KABUPATEN SOLOK SELATAN  
TAHUN ANGGARAN 2022**

**AUDITED**

1. Penerimaan PFK sampai dengan 31 Desember 2022 sebesar Rp55.672.597.374,54 tersebut di atas terdiri dari:

No	Uraian	Jumlah (Rp)
1	PFK yang dipungut oleh BUD melalui SP2D	50.787.272.047,00
2	PFK yang dipungut oleh Bendahara Pengeluaran OPD	1.103.728.535,00
3	PFK yang dipungut oleh Bendahara BLUD RSUD	2.976.927.467,54
4	PFK yang dipungut oleh Bendahara BOS	575.614.108,00
5	PFK yang dipungut oleh Bendahara Kapitasi JKN	229.055.217,00
<b>Jumlah Arus Kas Keluar</b>		<b>55.672.597.374,54</b>

2. Penerimaan dari Jasa Giro BOS Sekolah Swasta. Dimana pada tahun 2022 terdapat jasa giro BOS Sekolah Swasta disetorkan ke kas daerah sebesar Rp2.866.179,00 dan sampai dengan 31 Desember 2022 belum disetorkan kembali ke rekening sekolah swasta tersebut. Adapun rincian Jasa Giro BOS Sekolah Swasta tersebut sebagai berikut:

No	Uraian	Jumlah
1	SD IT MARHAMAH	432.354,00
2	SD YPTSS SUNGAI KUNYIT	904.192,00
3	SD YPTSS SUNGAI KUNYIT	683.972,00
4	SD01 YTKA	141.148,00
5	SD01 YTKA	311.182,00
6	SMP YTKA	176.410,00
7	SMP YTKA	154.948,00
8	SMP IT MARHAMAH	61.973,00
<b>JUMLAH</b>		<b>2.866.179,00</b>

3. Penerimaan Jasa Giro Kepada Pemerintahan Nagari yang berasal dari Jasa Giro Rek. Pemerintahan Nagari sebesar Rp32.985.597,00 yang dipotong oleh pihak Bank Nagari dan disetorkan ke kas daerah pada periode Januari sampai dengan Maret 2022, dimana per 31 Desember 2022 Jasa Giro tersebut belum disetorkan kembali ke rekening Pemerintahan Nagari.

Adapun jasa giro rekening Pemerintahan Nagari yang dipotong oleh Bank Nagari periode Januari sampai dengan Maret 2022 dan belum disetorkan kembali ke rekening Pemerintahan Nagari sebagai berikut:

No.	NO_REK	NAMA_SINGKAT	JASA GIRO TH 2022 MASUK KE REK KASDA			
			JAN	FEB	MAR	TOTAL
1	13010101003172	LUBUK GADANG	218.809,00	225.043,00	626.656,00	1.070.508
2	13010101003093	LUBUK GADANG TIMUR	90.890,00	57.228,00	320.764,00	468.882
3	13010101003007	LUBUK GADANG SELATAN	115.541,00	127.240,00	501.261,00	744.042
4	13010101003101	LUBUK GADANG UTARA	134.624,00	143.958,00	451.485,00	730.067
5	13030101000049	LUBUK MALAKO	51.236,00	241.040,00	526.034,00	818.310
6	13030101000051	BIDAR ALAM	351.292,00	345.668,00	633.766,00	1.330.726
7	13030101000062	PADANG AIR DINGIN	191.952,00	215.118,00	385.191,00	792.261
8	13030101000098	PADANG LIMAU SUNDAI	74.710,00	76.372,00	243.510,00	394.592
9	13030101000025	PADANG GANTIAN	263.796,00	306.953,00	427.909,00	998.658
10	130301010000291	ABAI	127.825,00	191.739,00	342.674,00	662.238
11	13030101000128	DUSUN TANGAH	132.703,00	134.951,00	429.755,00	697.409
12	13010101003019	LUBUK ULANG ALING	233.058,00	372.302,00	479.920,00	1.085.280
13	13030101000965	LUBUK ULANG ALING SELATAN	318.525,00	461.524,00	478.893,00	1.258.942
14	13010101002994	LUBUK ULANG ALING TENGAH	112.189,00	254.982,00	409.471,00	776.642





**CATATAN ATAS LAPORAN KEUANGAN  
PEMERINTAH KABUPATEN SOLOK SELATAN  
TAHUN ANGGARAN 2022**

**AUDITED**

No.	NO_REK	NAMA_SINGKAT	JASA GIRO TH 2022 MASUK KE REK KASDA			
			JAN	FEB	MAR	TOTAL
15	13030101000086	RANAH PANTAI CERMIN	129.053,00	260.012,00	366.132,00	755.197
16	13030101000074	SITAPUS	49.848,00	119.727,00	159.192,00	328.767
17	13030101000131	SUNGAI KUNYIT	181.693,00	305.611,00	526.909,00	1.014.213
18	13030101000104	TALAO SUNGAI KUNYIT	64.976,00	102.876,00	403.022,00	570.874
19	13030101000219	SUNGAI KUNYIT BARAT	135.704,00	310.467,00	533.486,00	979.657
20	13030101000037	TALUNAN MAJU	75.175,00	125.069,00	441.348,00	641.592
21	13000101003341	PASIR TALANG	139.532	146.268	508.047	793.847
22	13000101003363	PASIR TALANG BARAT	301.370	365.453	494.473	1.161.296
23	13000101003350	PASIR TALANG TIMUR	329.765	412.977	693.357	1.436.099
24	13000101003375	PASIR TALANG SELATAN	237.956	214.948	517.668	970.572
25	13000101003387	SAKO PASIA TALANG	84.903	145.922	171.268	402.093
26	13000101003431	SAKO UTARA PASIA TALANG	438.357	346.375	590.487	1.375.219
27	13000101003442	SAKO SELATAN PASIA TALANG	59.994	99.029	126.065	285.088
28	13000101003399	KOTO BARU	79.721	146.472	288.532	514.725
29	13000101003405	PULAKEK KOTO BARU	193.533	195.751	338.073	727.357
30	13000101003417	PASAR MUARA LABUH	534.080	475.951	733.874	1.743.905
31	13000101003429	BOMAS	88.964	198.610	352.411	639.985
32	13000101003302	PAKAN RABAA	67.120	273.437	296.405	636.962
33	13000101003338	PAKAN RABAA TIMUR	64.511	101.200	310.598	476.309
34	13000101003314	PAKAN RABAA UTARA	133.765	272.905	316.079	722.749
35	13000101003326	PAKAN RABAA TENGAH	84.936	110.090	435.055	630.081
36	13000101003454	ALAM PAUH DUO	222.828	198.247	575.352	996.427
37	13000101003481	KAPAU ALAM PAUH DUO	137.924	213.079	409.775	760.778
38	13000101003478	LUAK KAPAU ALAM PAUH DUO	373.922	467.830	731.625	1.573.377
39	13000101003466	PAUH DUO NAN BATIGO	224.719	317.900	477.252	1.019.871
	<b>TOTAL KESELURUHAN</b>		<b>6.851.499,00</b>	<b>9.080.324,00</b>	<b>17.053.774,00</b>	<b>32.985.597,00</b>

Selain itu, terdapat jasa giro rekening entitas lainnya yang dipotong oleh Bank Nagari periode Januari sampai dengan Desember 2022 dan belum disetorkan kembali ke rekening entitas tersebut sebagai berikut:

No	Uraian	Jumlah (Rp)
1.	Zakat Dinkes Solsel	954.022,00
2.	DAK SMKN 3 Solok Selatan	25.341,00
3.	Kwarcab	286.990,00
	<b>Jumlah</b>	<b>1.266.353,00</b>

#### 5.5.4.2. Arus Kas Keluar Dari Aktivitas Transitoris

Arus Kas Keluar dari aktivitas transitoris pada Laporan Arus Kas sampai dengan 31 Desember 2022 adalah sebesar Rp55.883.671.277,54. Jika dibandingkan dengan arus kas keluar aktivitas transitoris pada Laporan Arus Kas 31 Desember 2021 adalah sebesar Rp44.238.452.069,00 terdapat peningkatan sebesar Rp11.645.219.208,54 atau naik sebesar 26,32%, dengan rincian sebagai berikut:

No	Uraian	2022 (Rp)	2021 (Rp)	Kenaikan/ Penurunan	%
1	Pengeluaran Perhitungan Pihak Ketiga (PFK)	55.851.657.641,54	44.180.358.824,00	11.671.298.817,54	26,42
2	Pengeluaran Sisa Lebih Salur BOS	32.013.636,00	18.450.000,00	13.563.636,00	100,00
3	Pengeluaran Jasa Giro BOS Yang Harus Dikembalikan	0,00	39.343.470,00	(39.343.470,00)	100,00
4	Pengeluaran Kelebihan Pembayaran BPJS Yang Harus Dikembalikan	0,00	299.775,00	(299.775,00)	100,00
	<b>Jumlah Arus Kas Keluar</b>	<b>55.883.671.277,54</b>	<b>44.238.452.069,00</b>	<b>11.645.219.208,54</b>	<b>26,32</b>



**CATATAN ATAS LAPORAN KEUANGAN  
PEMERINTAH KABUPATEN SOLOK SELATAN  
TAHUN ANGGARAN 2022**

**AUDITED**

- a. Pengeluaran PFK sampai dengan 31 Desember 2022 sebesar Rp55.851.657,641,54 terdiri dari;

No	Uraian	Jumlah (Rp)
1	PFK yang disetorkan oleh BUD melalui pemotongan SP2D	50.787.272.047,00
2	PFK yang disetorkan oleh Bendahara Pengeluaran OPD	1.103.728.535,00
3	PFK yang disetorkan oleh Bendahara BLUD RSUD	3.155.987.734,54
4	PFK yang disetorkan oleh Bendahara BOS	575.614.108,00
5	PFK yang disetorkan oleh Bendahara Kapitasi JKN	229.055.217,00
<b>Jumlah Arus Kas Keluar</b>		<b>55.851.657.641,54</b>

- b. Pengeluaran sisa salur BOS tahun 2011 yang disetorkan ke kasda berdasarkan Laporan Pelaksanaan Monitoring Sisa BOS Tahun Anggaran 2011 pada Kabupaten Solok Selatan oleh BPKP Perwakilan Provinsi Sumatera Barat tanggal 29 September 2014 sebesar Rp32.013.636,00.

#### 5.5.5.3. Arus Kas Bersih Dari Aktivitas Transitoris

Arus Kas Bersih dari aktivitas transitoris pada Laporan Arus Kas sampai dengan 31 Desember 2022 adalah sebesar (Rp173.955.774,00). Jika dibandingkan dengan Arus Kas Bersih Aktivitas Transitoris pada Laporan Arus Kas 31 Desember 2021 adalah sebesar Rp73.711.015,00 terdapat penurunan sebesar Rp247.666.789,00 atau turun sebesar 336,00%.

	31 Desember 2022 (Rp)	31 Desember 2021 (Rp)
<b>5.5.4. Kenaikan / Penurunan Kas</b>	<b>(16.555.904.217,67)</b>	<b>39.671.476.026,05</b>

Penurunan kas bersih selama periode Tahun 2022 sebesar Rp16.555.904.217,67 Sementara pada Tahun 2021 sebesar Rp39.671.476.026,05. Terdapat penurunan kas sebesar Rp56.227.380.243,72 atau turun sebesar 141,73%. Hal ini menunjukkan adanya efisiensi realisasi APBD tahun 2022 dibanding tahun 2021. Penurunan kas tersebut dapat dirinci sebagai berikut:

No	Uraian	2022 (Rp)	2021 (Rp)	Kenaikan/ Penurunan	%
1.	Arus Kas Bersih Dari Aktivitas Operasi	184.430.222.968,00	165.770.553.502,05	18.659.669.465,95	11,26
2.	Arus Kas Bersih Dari Aktivitas Investasi	(200.812.171.411,67)	(126.172.788.491,00)	(74.639.382.920,67)	59,16
3.	Arus Kas Bersih Dari Aktivitas Pendanaan	0,00	0,00	0,00	0,00
4.	Arus Kas Bersih Dari Aktivitas Transitoris	(173.955.774,00)	73.711.015,00	(247.666.789,00)	(336,00)
<b>Kenaikan/Penurunan Kas bersih</b>		<b>(16.555.904.217,67)</b>	<b>39.671.476.026,05</b>	<b>(56.227.380.243,72)</b>	<b>(141,73)</b>





**CATATAN ATAS LAPORAN KEUANGAN  
PEMERINTAH KABUPATEN SOLOK SELATAN  
TAHUN ANGGARAN 2022**

**AUDITED**

<b>5.5.4. Saldo Awal Kas di KASDA</b>	<b>31 Des 2022 (Rp)</b>	<b>31 Des 2021 (Rp)</b>
	<b>106.618.873.069,00</b>	<b>60.950.909.774,00</b>

Saldo Awal Kas Daerah sebesar Rp106.618.873.069,00 merupakan saldo Kas di Bank Nagari Cabang Lubuk Gadang per 1 Januari 2022. Sementara itu saldo awal Kas Daerah per 1 Januari 2021 adalah sebesar Rp60.950.909.774,00.

<b>5.5.6. Saldo Akhir Kas di BUD</b>	<b>31 Des 2022 (Rp)</b>	<b>31 Des 2021 (Rp)</b>
	<b>92.792.228.072,27</b>	<b>109.314.512.460,94</b>

Saldo akhir kas di BUD per 31 Desember 2022 adalah sebesar Rp92.792.228.072,27. Sedangkan Saldo akhir kas di BUD per 31 Desember 2021 adalah sebesar Rp109.314.512.460,94 atau mengalami penurunan sebesar Rp16.522.284.388,67 atau turun sebesar 15,11%.

No	Uraian	2022	2021	Kenaikan / Penurunan	%
1	Saldo Awal Kas di Kasda	106.618.873.069,00	60.950.909.774,00	45.667.963.295,00	74,93
2	Saldo Awal Kas di Bendahara Pengeluaran	13.741.409,00	385.484.726,00	(371.743.317,00)	(96,44)
3	Saldo Awal Kas di Bendahara Penerimaan	30.456.756,00	34.159.242,00	(3.702.486,00)	(10,84)
4	Saldo Awal Kas BLUD	1.906.618.457,94	7.643.392.939,89	(5.736.774.481,95)	(75,06)
5	Saldo Awal Bendahara BOS	495.668.011,00	492.522.346,00	3.145.665,00	0,64
6	Saldo Awal Kas Bendahara BPBD	38.080.855,00	38.110.855,00	(30.000,00)	100,00
7	Saldo Akhir Kas Lainnya dan Setara Kas	211.073.903,00	166.102.588,00	44.971.315,00	100,00
8	Saldo Awal Kas BUD (1 sd 7)	109.314.512.460,94	69.710.682.470,89	39.603.829.990,05	56,81
9	Kenaikan/Penurunan Kas bersih	(16.555.904.217,67)	39.671.476.026,05	(56.227.380.243,72)	(141,73)
10	Saldo Akhir Kas di BUD Sebelum Koreksi Saldo Awal (8+9)	92.758.608.243,27	109.382.158.496,94	(16.623.550.253,67)	(15,20)
11	Koreksi Saldo Awal	33.619.829,00	(67.646.036,00)	101.265.865,00	(100,00)
	<b>Saldo Akhir Kas di BUD (10-11)</b>	<b>92.792.228.072,27</b>	<b>109.314.512.460,94</b>	<b>(16.522.284.388,67)</b>	<b>(15,11)</b>

<b>5.5.7. Saldo Akhir Kas</b>	<b>31 Des 2022 (Rp)</b>	<b>31 Des 2021 (Rp)</b>
	<b>92.792.228.072,27</b>	<b>109.314.512.460,94</b>

Saldo akhir kas per 31 Desember 2022 adalah sebesar Rp92.792.228.072,27. Sedangkan Saldo akhir kas di BUD per 31 Desember 2021 adalah sebesar Rp109.314.512.460,94 atau mengalami penurunan sebesar Rp16.522.284.388,67 atau turun sebesar 15,11% dengan rincian sebagai berikut:





**CATATAN ATAS LAPORAN KEUANGAN  
PEMERINTAH KABUPATEN SOLOK SELATAN  
TAHUN ANGGARAN 2022**

**AUDITED**

No	Uraian	2022	2021	Kenaikan / Penurunan	%
		(Rp)	(Rp)		
1	Saldo Akhir Kas di Kasda	79.144.103.493,74	106.618.873.069,00	(27.474.769.575,26)	(25,77)
2	Saldo Akhir Kas di Bendahara Pengeluaran	167.208.566,69	13.741.409,00	153.467.157,69	1.116,82
3	Saldo Akhir Kas di Bendahara Penerimaan	36.463.178,00	30.456.756,00	6.006.422,00	19,72
4	Saldo Akhir Kas di BLUD	12.193.379.820,62	1.906.618.457,94	10.286.761.362,68	539,53
5	Saldo Akhir Kas Bendahara BOS	701.982.844,00	495.668.011,00	206.314.833,00	41,62
6	Saldo Akhir Kas Bendahara BPBD	0,00	38.080.855,00	(38.080.855,00)	100,00
7	Saldo Akhir Kas Bendahara Kapitasi JKN	549.090.169,22	0,00	549.090.169,22	100,00
8	Saldo Akhir Kas Lainnya dan Setara Kas	0,00	211.073.903,00	(211.073.903,00)	100,00
	<b>Jumlah Kas</b>	<b>92.792.228.072,27</b>	<b>109.314.512.460,94</b>	<b>(16.522.284.388,67)</b>	<b>(15,11)</b>

## 5.6 LAPORAN PERUBAHAN EKUITAS

Laporan Perubahan Ekuitas merupakan Laporan Penghubung antara Laporan Operasional dengan Neraca, yang menerangkan kenaikan atau penurunan ekuitas atas aktifitas operasional pada tahun pelaporan. Dari Laporan Perubahan Ekuitas dapat diterangkan beberapa hal sebagai berikut:

5.6.1 Saldo Awal Ekuitas	31 Des 2022	31 Des 2021
	(Rp)	(Rp)
	1.915.664.775.152,30	1.874.225.572.551,55

Saldo Ekuitas Awal adalah Saldo Akhir Ekuitas tahun 2022 sebesar Rp1.874.225.572.551,55 yang sama dengan saldo ekuitas akhir tahun 2021. Jika dibandingkan saldo awal ekuitas tahun 2021 sebesar Rp1.874.225.572.551,55 terjadi peningkatan saldo awal ekuitas sebesar Rp41.439.202.600,75 atau 2,21%.

5.6.2 Surplus/Defisit – LO	31 Des 2022	31 Des 2021
	(Rp)	(Rp)
	89.526.952.008,87	31.221.955.581,42

Nilai Surplus/Defisit-LO tahun 2022 sebesar Rp89.526.952.008,87 merupakan surplus atas Kegiatan Operasional yang menambah Nilai Ekuitas pada Pemerintah Kabupaten Solok Selatan tahun 2022. Jika dibandingkan dengan tahun 2021, terjadi kenaikan surplus sebesar Rp58.304.996.427,45 atau sebesar 186,74%.



**CATATAN ATAS LAPORAN KEUANGAN  
PEMERINTAH KABUPATEN SOLOK SELATAN  
TAHUN ANGGARAN 2022**

**AUDITED**

<b>5.6.3</b>	<b>Dampak Kumulatif Perubahan Kebijakan / Kesalahan Mendasar.</b>	<b>31 Des 2022 (Rp) 19.535.019.862,71</b>	<b>31 Des 2021 (Rp) 10.217.247.019,33</b>
--------------	---	---	---

Nilai Dampak Kumulatif Perubahan Kebijakan/Kesalahan Mendasar tahun 2022 sebesar Rp19.535.019.862,71 merupakan akumulasi koreksi yang mengurangi Nilai Ekuitas pada Pemerintah Kabupaten Solok Selatan tahun 2022. Jika dibandingkan dengan tahun 2021 sebesar Rp10.217.247.019,33 terjadi peningkatan sebesar Rp9.317.772.843,38 atau turun 91,20%.

Adapun rincian Dampak Kumulatif Perubahan Kebijakan/Kesalahan Mendasar tahun 2022 sebesar Rp19.535.019.862,71 sebagai berikut:

NO	URAIAN	1. Dampak Kumulatif Penambahan Ekuitas	2. Dampak Kumulatif Penurunan/Pengur angan Ekuitas	Jumlah
1	2	3	4	5
1	KAS	2.262.068,06	655.875,12	1.606.192,94
2	PERSEDIAAN	45.995.000,00	0,00	45.995.000,00
3	PIUTANG	40.000,00	18,00	39.982,00
4	PENYISIHAN PIUTANG	765.196.146,30	40.000,00	765.156.146,30
5	PENYERTAAN MODAL PEMERINTAH	16.162.395.703,74	0,00	16.162.395.703,74
6	ASET TETAP	1.205.751.000,28	21.759.800,67	1.183.991.199,61
7	AKUMULASI PENYUSUTAN	193.348.173,00	3.765.875.499,88	(3.572.527.326,88)
8	ASET LAINNYA	0,00	119.000.000,00	(119.000.000,00)
9	KEWAJIBAN	32.013.636,00	0,00	32.013.636,00
10	BEBAN	7.256.403.330,00	2.221.054.001,00	5.035.349.329,00
	<b>JUMLAH</b>	<b>25.663.405.057,38</b>	<b>6.128.385.194,67</b>	<b>19.535.019.862,71</b>

<b>5.6.4</b>	<b>Ekuitas Akhir</b>	<b>31 Des 2022 (Rp) 2.024.726.747.023,88</b>	<b>31 Des 2021 (Rp) 1.915.664.775.152,30</b>
--------------	----------------------	--	--

Saldo akhir Ekuitas per 31 Desember 2022 adalah Rp2.024.726.747.023,88 jika dibandingkan dengan ekuitas akhir 2021 sebesar Rp1.915.664.775.142,30 terdapat peningkatan sebesar Rp109.061.971.871,58 atau naik 5,69%. Penghitungan nilai ekuitas tahun 2022 adalah sebagai berikut:

NO	URAIAN	2022	2021	KENAIKAN/ PENURUNAN	%
1	<b>EKUITAS AWAL</b>	<b>1.915.664.775.152,30</b>	<b>1.874.225.572.551,55</b>	<b>41.439.202.600,75</b>	<b>2,21</b>
2	SURPLUS/DEFISIT-LO	89.526.952.008,87	31.221.955.581,42	58.304.996.427,45	186,74
3	DAMPAK KUMULATIF PERUBAHAN KEBIJAKAN/KESALAHAN MENDASAR:	19.535.019.862,71	10.217.247.019,33	9.317.772.843,38	91,20
4	a. Dampak Kumulatif Perubahan Kebijakan	32.013.636,00	0,00	32.013.636,00	100,00
5	b. Dampak Kumulatif Kesalahan Mendasar	19.503.006.226,71	10.217.247.019,33	9.285.759.207,38	90,88
6	<b>EKUITAS AKHIR</b>	<b>2.024.726.747.023,88</b>	<b>1.915.664.775.152,30</b>	<b>109.061.971.871,58</b>	<b>5,69</b>



## BAB VI PENJELASAN ATAS INFORMASI NON KEUANGAN

### 6.1 Domisili dan Operasional Entitas

Kabupaten Solok Selatan merupakan Kabupaten yang berada di ujung selatan selatan Sumatera Barat dengan ketinggian 300–950 m di atas permukaan air laut terletak diantara  $01^{\circ} 17' 13''$  -  $01^{\circ} 45''$  *Lintang Selatan* dan  $100^{\circ} 53' 24''$  -  $101^{\circ} 26' 27''$  Bujur Timur yang wilayah daratannya terdiri atas dataran tinggi berupa pegunungan yang merupakan daerah penghasil produk perkebunan, dan dataran rendah dengan berbagai potensi hasil pertanian. Batas wilayah Kabupaten Solok Selatan meliputi:

Sebelah Utara	:	Kabupaten Solok
Sebelah Timur	:	Kabupaten Dharmasraya
Sebelah Selatan	:	Propinsi Jambi
Sebelah Barat	:	Kabupaten Pesisir Selatan

dengan luas wilayah 3.346,20 kilometer persegi yang meliputi kawasan hutan mencapai 212.821 hektar, lahan sawah 9.490 hektar dan lahan lainnya 112.809 hektar, dengan jumlah penduduk sebanyak 156.901 jiwa sebagaimana data Solok Selatan Dalam Angka Tahun 2015, bertempat tinggal tersebar di 7 kecamatan yang terbagi dalam 39 nagari dan 269 jorong.

Pemerintah Kabupaten Solok Selatan menyelenggarakan urusan pemerintahan dan mengatur pelayanan publik untuk kepentingan masyarakat sesuai dengan batas wilayah dan kewenangan. Urusan pemerintahan yang dilaksanakan oleh Pemerintah Kabupaten Solok Selatan mencakup urusan:

- Pendidikan;
- Kesehatan;
- Pekerjaan umum dan penataan ruang;
- Perumahan rakyat dan kawasan permukiman;
- Ketentraman dan ketertiban umum serta perlindungan masyarakat;
- Sosial;
- Tenaga Kerja;
- Pemberdayaan perempuan dan perlindungan anak;
- Pangan;
- Administrasi kependudukan dan capil;
- Pengendalian penduduk dan KB;
- Perhubungan;
- Komunikasi dan informatika;
- Koperasi, usaha kecil dan menengah;
- Penanaman modal;





- p. Perpustakaan;
- q. Selain urusan wajib tersebut Pemerintah Kabupaten Solok Selatan juga melaksanakan urusan yang mencakup:
- aa. Pariwisata;
  - bb. Pertanian;
  - cc. Perindustrian;
  - dd. Administrasi Pemerintahan;
  - ee. Pengawasan;
  - ff. Perencanaan;
  - gg. Keuangan; dan
  - hh. kepegawaian.

Setiap Satuan Kerja Perangkat Daerah (SKPD) memiliki tugas pokok masing-masing yang merupakan pelaksanaan fungsi dari urusan pemerintahan yang menjadi tanggung jawabnya. Selain melaksanakan tugas pokok dan fungsinya, setiap SKPD selaku entitas akuntansi juga melakukan pengelolaan dalam bidang keuangan yang meliputi aspek perencanaan, pelaksanaan, penatausahaan, pelaporan, pertanggungjawaban dan pengawasan keuangan daerah. Entitas pelaporan adalah Pemerintah Kabupaten Solok Selatan yang dilaksanakan oleh Badan Pengelolaan Keuangan Daerah (BPKD) Kabupaten Solok Selatan sesuai dengan Peraturan Bupati Solok Selatan Nomor 56 Tahun 2016 tentang Tugas Pokok dan Fungsi Dinas Pendapatan Pengelolaan Keuangan dan Aset Daerah.

## 6.2 Penjelasan tentang Penerapan Perpres Nomor 75 tahun 2017

Terkait Perpres Nomor 75 Tahun 2017 tentang Penilaian Kembali Barang Milik Negara/ Daerah. Pemerintah Kabupaten Solok Selatan belum melaksanakan karena belum terdapat Peraturan Menteri Dalam Negeri tentang pedoman pelaksanaan lebih lanjut penilaian kembali barang Milik daerah sebagaimana diatur dalam Perpres Nomor 73 Tahun 2017 pasal 21.

## 6.3 Penjelasan tentang Kewajiban Kontingensi

Sesuai dengan Buletin Teknis Nomor 22 tentang Akuntansi Utang Berbasis Akrua. Kewajiban kontingensi adalah kewajiban potensial yang timbul dari peristiwa masa lalu, dan keberadaannya menjadi pasti dengan terjadi atau tidak terjadinya satu peristiwa atau lebih pada masa depan yang tidak sepenuhnya berada dalam kendali pemerintah; atau kewajiban kini yang timbul sebagai akibat peristiwa masa lalu, tetapi tidak diakui karena tidak terdapat kemungkinan besar (*not probable*) pemerintah mengeluarkan sumber daya yang mengandung manfaat ekonomis untuk menyelesaikan kewajibannya atau jumlah kewajiban tersebut tidak dapat diukur secara andal.

Terkait Kewajiban Kontingensi ini, adapun kasus-kasus yang sedang dihadapi oleh Pemerintah Kabupaten Solok Selatan yang sudah berada dalam masa sidang atau sudah masuk ke pengadilan sampai dengan 31 Desember 2022 yang terdapat di Pengadilan Negeri Kotobaru Solok melalui [http://sipp.pn-kotobaru.go.id/list\\_perkara/search](http://sipp.pn-kotobaru.go.id/list_perkara/search) yaitu:

1. Perkara perdata Nomor 29/Pdt.G/2022/PNKbr yang diajukan oleh Heri Lotiansyah an CV. Gusti Family ke Pengadilan Negeri Kotobaru Solok dengan kalsifikasi



perkara perbuatan melawan hukum. CV. Gusti Family selaku penyedia atas Pengadaan Benih/Bibit Ternak yang Sumbernya dari Daerah Kabupaten/ Kota Lain pada Dinas Pertanian Kabupaten Solok Selatan mengajukan gugatan perdata terhadap 1), Bapak Bupati Solok Selatan selaku Kepala Daerah sebagai Tergugat I, 2), Kepala Dinas Pertanian selaku Pengguna Anggaran sebagai Tergugat II, serta 3) Kepala Bidang Peternakan dan Kesehatan Hewan selaku Pejabat Pembuat Komitmen (PPK) sebagai tergugat III ke Pengadilan Negeri Koto Baru Solok. Gugatan tersebut diajukan karena CV. Gusti Family tidak terima atas penghentian kontrak secara permanen yang dilakukan oleh Dinas Pertanian Kabupaten Solok Selatan.

Penghentian kontrak secara permanen yang dilakukan oleh Dinas Pertanian Kabupaten Solok selatan didasari dengan berbagai pertimbangan, diantaranya sebagai berikut:

- 1) Penyakit Mulut dan Kuku (PMK) adalah wabah penyakit non alam yang disebabkan oleh virus yang belum bisa diperkirakan/ diprediksi kapan akan berakhirnya, serta dapat menimbulkan dampak kerugian ekonomi, sosial, dan politik yang sangat besar.
- 2) Sesuai dengan Peraturan Lembaga Kebijakan Pengadaan Barang dan Jasa (LKPP) Nomor 12 Tahun 2021 tentang Pedoman Pelaksanaan Pengadaan Barang/ Jasa Pemerintah Melalui Penyedia Menerangkan bahwa penghentian kontrak oleh Pejabat Penandatangan Kontrak dalam kondisi kahar dapat bersifat permanen apabila tidak memungkinkan dilanjutkan/ diselesaikan nya pekerjaan.
- 3) Pejabat Pembuat Komitmen (PPK) tidak mempunyai kewenangan terhadap fungsi anggaran yang dapat menjamin ketersediaan anggaran untuk Tahun Anggaran 2023, apabila proses kontrak ini dilanjutkan dengan menggunakan hasil tender yang sama.

Sampai saat ini, status perkara berada dalam putusan sela dengan lama proses 154 hari.



**BAB VII  
PENUTUP**

**L**aporan Keuangan Pemerintah Kabupaten Solok Selatan Tahun 2022 telah disusun berdasarkan peraturan perundang-undangan yang berlaku. Sesuai dengan prinsip penyajian paripurna (*full disclosure*), laporan keuangan ini telah disajikan secara penuh atas semua transaksi maupun kejadian yang berpengaruh dan dimungkinkan mempengaruhi posisi keuangan saat ini ataupun nanti.

Catatan Atas Laporan Keuangan Pemerintah Kabupaten Solok selatan Tahun 2022 ini diharapkan dapat memenuhi kewajiban akuntabilitas Pemerintah Kabupaten Solok selatan dalam penyampaian laporan keuangan. Kami menyadari sepenuhnya bahwa penyajian Laporan Keuangan ini masih jauh dari sempurna, meskipun upaya pengendalian terkait dengan hasil penyusunan laporan keuangan ini telah kami lakukan dan kami antisipasi jauh-jauh hari sebelumnya, tidak menutup kemungkinan masih banyak hal yang harus kami perbaiki dalam periode penyusunan laporan keuangan berikutnya.

Seluruh hasil pelaksanaan kebijakan pengelolaan keuangan yang dituangkan dalam Catatan atas Laporan Keuangan Tahun 2022 disajikan sesuai dengan kondisi obyektif dan diharapkan menjadi umpan balik terhadap penetapan kebijakan umum selanjutnya. Dengan segala kekurangannya, kami meyakini bahwa pengelolaan keuangan tahun 2022 secara umum telah memenuhi target dan sasaran pengelolaan.

Kami berharap dengan diterapkannya akuntansi berbasis akrual pada laporan keuangan Pemerintah Kabupaten Solok selatan Tahun 2022, pengungkapan yang kami sajikan dalam laporan keuangan ini, dapat lebih berguna bagi stakeholder dan seluruh pihak yang berkepentingan. Untuk perbaikan penyajian, masukan dan saran selalu kami harapkan khususnya demi peningkatan kualitas pengelolaan dan akuntabilitas Pemerintah Kabupaten Solok selatan di masa yang akan datang. Semoga Tuhan Yang Maha Esa memberikan bimbingan dan meridhoi upaya yang telah kami lakukan, untuk mewujudkan akuntabilitas dan tata kelola Pemerintah Kabupaten Solok selatan yang lebih baik.

Padang Aro, April 2023  
**BUPATI SOLOK SELATAN,**  
  
**H. KHAIRUNAS**